

PROJECTE EXECUTIU
NOU CAMÍ ESCOLAR
A LA LLAR D'INFANTS MUNICIPAL
LA PALMA DE CERVELLÓ

Novembre 2021



Promotor:

Ajuntament de La Palma de Cervelló

Autor del Projecte:

Xavier Carrascal Frías, Arquitecte

ÍNDEX

01 / MEMORIA

MG. DADES GENERALS

- MG1 Identificació i objecte del projecte
- MG2 Agents del projecte
- MG3 Relació de documents complementaris i projectes parcials.

MD. MEMÒRIA DESCRIPTIVA

- MD1 Informació prèvia: antecedents i condicionants de partida.
- MD2 Descripció del projecte.
 - MD2.1 Objectius
 - MD2.2 Descripció general del projecte.
 - MD2.3 Relació de superfícies.
- MD3 Prestacions del projecte.
 - MD3.1 Condicions de sostenibilitat del projecte

MC. MEMÒRIA CONSTRUCTIVA

- MC0 Treballs previs, replanteig general i adequació del terreny
- MC1 Enderrocs.
- MC2 Paviments
- MC3 Senyalització
- MC4 Jardineria
- MC5 Mobiliari urbà
- MC6 Varis

MN. NORMATIVA APLICABLE

- MN1 Urbanització

AM. ANNEXOS A LA MEMÒRIA

- AM1 Estudi de la gestió dels residus a l'obra
- MA2 Control de qualitat.

02 / DOCUMENTACIÓ GRÀFICA

SI.	Emplaçament i situació	
	EM.01	Emplaçament i situació 1/4000
EI.	Estat Inicial	
	EI.02	Estat inicial / Planta general 1/500
	EI.03	Estat inicial / Planta detall avinguda Catalunya (I) 1/200
	EI.04	Estat inicial / Planta detall avinguda Catalunya (II) 1/200
	EI.05	Estat inicial / Detall Santa Rita / Pl. de l'Església (I) 1/200
	EI.06	Estat inicial / Detall Santa Rita / Pl. de l'Església (II) 1/200
EN.	Enderrocs-Obra nova	
	EN.07	Enderrocs / Planta general 1/500
	EN.08	Enderrocs / Planta detall avinguda Catalunya (I) 1/200
	EN.09	Enderrocs / Planta detall avinguda Catalunya (II) 1/200
	EN.10	Enderrocs / Detall Santa Rita / Pl. de l'Església (I) 1/200
	EN.11	Enderrocs / Detall Santa Rita / Pl. de l'Església (II) 1/200
PR.	Proposta	
	PR.12	Proposta / Planta general 1/500
	PR.13	Proposta / Planta detall avinguda Catalunya (I) 1/200
	PR.14	Proposta / Planta detall avinguda Catalunya (II) 1/200
	PR.15	Proposta / Detall Santa Rita / Pl. de l'Església (I) 1/200
	PR.16	Proposta / Detall Santa Rita / Pl. de l'Església (II) 1/200

03 / PLEC DE CONDICIONS

- PCA. PLEC DE CONDICIONS ADMINISTRATIVES
- PCT. PLEC DE CONDICIONS TÈCNIQUES GENERALS I PARTICULARS

04 / AMIDAMENTS

- AM. AMIDAMENTS

05 / PRESSUPOST

- PDE PREUS DESCOMPOSTOS
- QP1 QUADRE DE PREUS NÚM. 1
- QP2 QUADRE DE PREUS NÚM. 2
- PRE. PRESSUPOST
- RPR. RESUM DEL PRESSUPOST

06 / DOCUMENTS I PROJECTES COMPLEMENTARIS

- RF. REPORTATGE FOTOGRÀFIC ÀMBIT ACTUACIÓ
- EBBS. ESTUDI BÀSIC DE SEGURETAT I SALUT
- PCE PLA ESTRATÈGIC DELS CAMINS ESCOLARS DE LA PALMA DE CERVELLÓ
(DIPUTACIÓ DE BARCELONA)

01 / MEMÒRIA

MG. DADES GENERALS
MD. MEMÒRIA DESCRIPTIVA
MC. MEMÒRIA CONSTRUCTIVA
MN. NORMATIVA APLICABLE
AM. ANNEXOS A LA MEMÒRIA

01/ MEMÒRIA

MG. DADES GENERALS

MG1 IDENTIFICACIÓ I OBJECTE DEL PROJECTE

Títol del projecte

Projecte executiu d'un nou Camí Escolar a la Llar d'infants municipal de La Palma de Cervelló.

Objecte de l'encàrrec

L'objecte del present Projecte executiu és la reforma de l'urbanització dels carrers objecte de l'àmbit del projecte, així com les seves cruïlles, per tal de fer possible la creació d'un Camí Escolar cap al centre docent de la Llar d'infants municipal "El Patufet" situat al carrer Doctor Flèming.

Situació

L'àmbit del projecte correspon a la plaça Anselm Clavé, la cruïlla del carrer Canigó amb l'avinguda Catalunya, el passatge de l'Església i la passera de fusta del passeig de Santa Rita de Santa Rita que va des del passatge de l'Església fins a la plaça Puigmajor.

MG2 AGENTS DEL PROJECTE

Promotor

El promotor és l'Ajuntament de la Palma de Cervelló. Les seves dades són les següents:

Nom: Ajuntament de la Palma de Cervelló
NIF: P5831301F
Direcció: Sant Cristòfol, s/n
Municipi: La Palma de Cervelló, Baix Llobregat, Barcelona
Cod. postal: 08756
Telèfon: 93.672.02.02

Projectista

El tècnic redactor del projecte executiu és:

Xavier Carrascal Frías - Arquitecte
Pg. Bonanova, 109
www.cmkmarquitectura.com

El tècnic que signa el projecte és:

Xavier Carrascal Frías, Arquitecte amb el nº de col·legiat 28310-1 del COAC.
Correu: xavier.carrascal@cmkmarquitectura.com

MG3 RELACIÓ DE DOCUMENTS COMPLEMENTARIS

A l'apartat 06/ Documents i Projectes Complementaris, es troben els següents documents:

- Reportatge fotogràfic dels carrers afectats.
- Estudi bàsic de seguretat i salut.
- Projecte estratègic dels camins escolars a La Palma de Cervelló redactat per la Diputació de Barcelona a l'octubre de 2015 (anàlisi de mobilitat, enquestes, diagnosi, propostes d'actuació)

MD. MEMÒRIA DESCRIPTIVA

MD1 INFORMACIÓ PRÈVIA: ANTECEDENTS I CONDICIONANTS DE PARTIDA

Antecedents

L'Ajuntament de La Palma de Cervelló, convençut de la important necessitat de la millora de la mobilitat i la seguretat dels infants i acompanyants del municipi en els seus desplaçaments diaris a l'escola, porta diversos anys estudiant diverses propostes per implantar una xarxa de camins escolars al municipi.

Al juliol de 2021, els Serveis Tècnics de l'Ajuntament van redactar un projecte de camí escolar per l'escola de primària "El Solell" de La Palma de Cervelló, en el centre del municipi, el qual es troba actualment en procés de tramitació, prèvia a l'execució de l'obra. Aquesta actuació es vol culminar amb la redacció del present projecte d'adequació dels carrers de l'entorn de la Llar d'infants municipal, per tal de millorar l'accessibilitat i seguretat dels seus usuaris, pares i treballadors.

Com a antecedent tècnic destacable, l'any 2015 va encarregar a la Diputació de Barcelona la redacció d'un "Pla estratègic" i Document Tècnic sobre la diagnosi i determinació dels possibles camins escolars en el municipi de La Palma a l'entorn dels dos centres escolars municipals (escola municipal d'educació primària "El Solell" i escola municipal de Llar d'infants "El Patufet"). La portada i índex d'aquest estudi s'aporta al capítol 6 d'aquest projecte.

A través de la convocatòria de la subvenció del Program Comarcal d'Inversions (PRI) promoguda per el Consell Comarcal del Baix Llobregat, l'ajuntament ha trobat enguany l'oportunitat d'impulsar la realització d'aquest projecte d'un nou Camí Escolar a la Llar d'infants municipal per tal de garantir la màxima seguretat i comoditat als seus usuaris, esdevenint, també alhora, una continuat al camí escolar de l'escola de primària "El Solell".

El propòsit dels camins o itineraris escolars és facilitar que nens, nenes i joves puguin fer els seus itineraris habituals per la ciutat, a peu, amb bicicleta o altres mitjans de transport no contaminants, de manera autònoma i segura. Per aconseguir-ho cal que la població sigui amable, tranquil·la, segura i saludable per a tothom.

Per això, cal un canvi en el model de mobilitat, no només basat en el cotxe, si no que potenciï al mateix temps una mobilitat més sostenible; és a dir, cal apostar per mitjans de transport no motoritzats, per tal de recuperar el caràcter cívic dels carrers com a llocs no només de pas sinó de trobada, de relació, d'aprenentatge, d'experiència, de convivència i d'esbarjo.

D'altra banda, cal assolir un major nivell de seguretat en les vies de tots els pobles i ciutats. També cal tenir en compte que millorant la ciutat per als infants, tothom surt beneficiat indirectament. Si s'habiliten zones de velocitat limitada a 30 km/h, la seguretat per a tots els vianants augmenta i els veïns de les zones afectades ho agraeixen.

Descripció de l'àmbit d'actuació.

Tal i com es pot apreciar a la documentació gràfica, l'àmbit d'actuació de les obres abarca els següents carrers:

- Plaça Anselm Clavé
Inclou tot l'àmbit de la plaça i les seves cruïlles amb els carrers Camí de Can Pongem, Doctor Fléming, i avinguda Catalunya.
- Carrer Canigó / Av. Catalunya
Inclou la seva cruïlla amb l'avinguda Catalunya.
- Passatge de l'Església
Inclou tot el seu traçat fins trobar-se amb la pasarel.la de fusta del passeig de Santa Rita.
- Passeig de Santa Rita
Inclou el seu tram conformat per una pasarel.la de fusta des del Passatge de l'Església fins a la plaça Puigmajor.

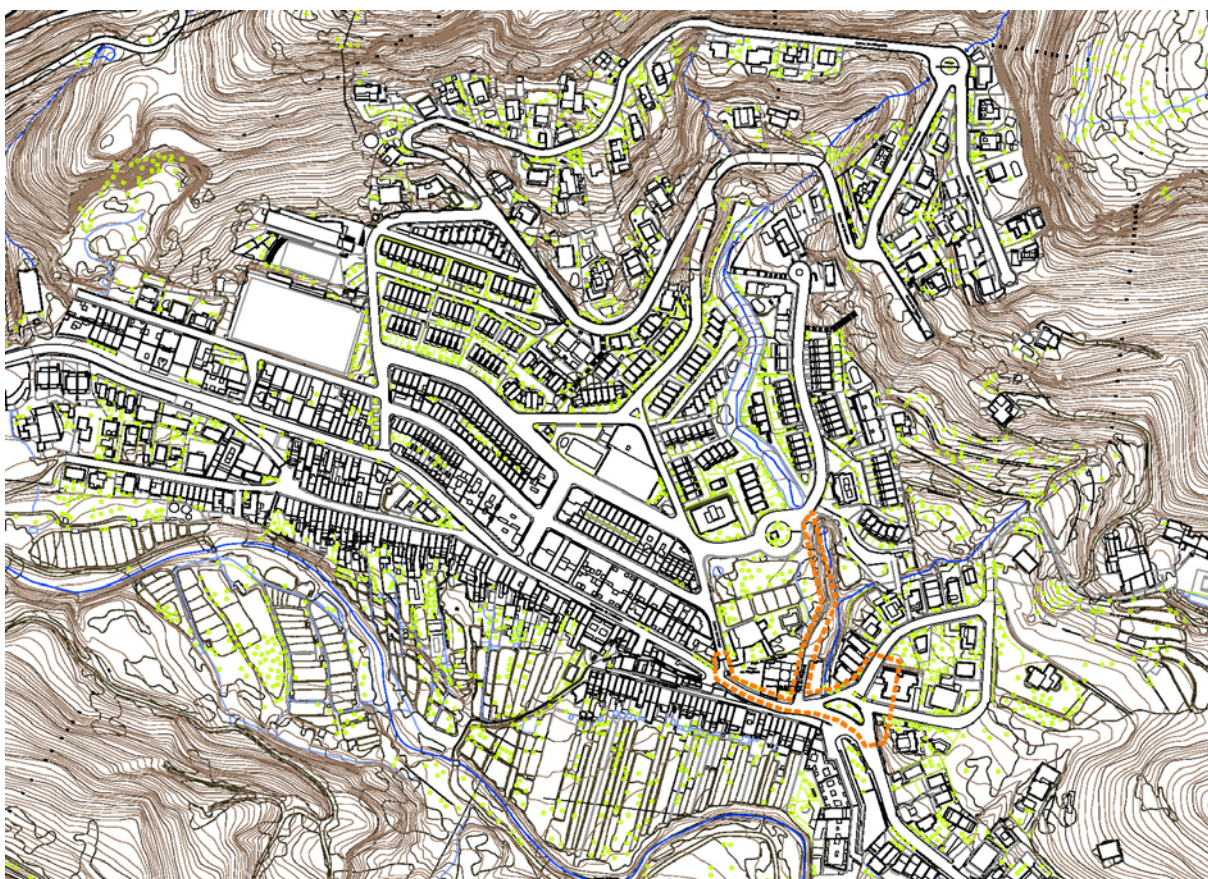

Àmbit de l'actuació marcat en línia discontinua

Les característiques bàsiques de l'estat inicial de cada carrer es poden apreciar al reportatge fotogràfic adjunt al capítol 6 d'aquest projecte. A a continuació s'enumeren les principals:

Plaça Anselm Clavé

- Es tracta d'una plaça de morfologia viària molt complexa, doncs suporta un trànsit rodat molt intens provinent directament de l'avinguda Catalunya i el carrer Doctor Flèming.
- La seva accessibilitat per a vianants es pot qualificar com molt deficient, debut a les amplades mínimes de les seves voreres, els seus passos zebra mal ubicats i l'absència de guals als extrems dels passos zebra.
- La parada de l'autobús interurbà es troba també col·locada en un dels vials laterals de la plaça. Aquest fet condiciona part del trànsit de la zona i la seva accessibilitat tampoc es troba en condicions acceptables.
- La Llar d'infants municipal "El Patufet" es troba al carrer Doctor Flèming. La seva accessibilitat, especialment amb un cotxet per a infants, és molt difícil i només es pot realitzar si es baixa el cotxet a l'asfalt que envolta la plaça.







Carrer Canigó / Av. Catalunya

- La cruïlla existent entre el carrer Canigó i l'avinguda Catalunya té actualment una accessibilitat mínimament acceptable, però un alt grau de perillositat a causa de la seva configuració formal i la seva alta intensitat de trànsit.
- Existeix una única vorera que connecta el carrer Canigó amb l'avinguda Catalunya, la qual és molt estreta en la seva cota superior. Aquest fet complementat amb el gir de la calçada i l'elevada velocitat que els vehicles tenen en aquest punt, genera una important discontinuïtat a la vorera d'avinguda Catalunya, fet incompatible amb el traçat d'un camí escolar per aquest punt.



Passatge de l'Església

- Aquest passatge esdevé la connexió amb el passeig de Santa Rita. La seva accessibilitat actualment és molt deficient, doncs no distingeix amb claredat les zones per a ús de vianants i les dels vehicles.
- La seva connexió amb l'avinguda Catalunya genera una gran discontinuïtat entre la vorera d'aquest carrer i la plaça Anselm Clavé, creant una zona asfaltada senyalitzada únicament per al trànsit rodat, la qual crea una incertesa i indefensió en el pas dels vianants.





Passeig de Santa Rita.

- El passeig de Santa Rita és un parc molt utilitzat per els ciutadans del municipi i esdevé un eix peatonal des del nord del municipi (carrer Gabarres) fins a l'avinguda Catalunya.
- El seu tram de cota inferior transcorreix des de la Plaça Puigmajor fins al Passatge de l'Església. Aquest tram està configurat per una pasarela de fusta amb barana situada a sobre d'un gavió de grava. El seu estat de conservació és molt deficient actualment.
- La seva connexió amb el Passatge de l'Església es realitza actualment per unes escales de fusta, les quals es troben també en un estat de conservació no acceptable. Actualment, el passeig de Santa Rita es troba tancat al pas públic per temes de seguretat.



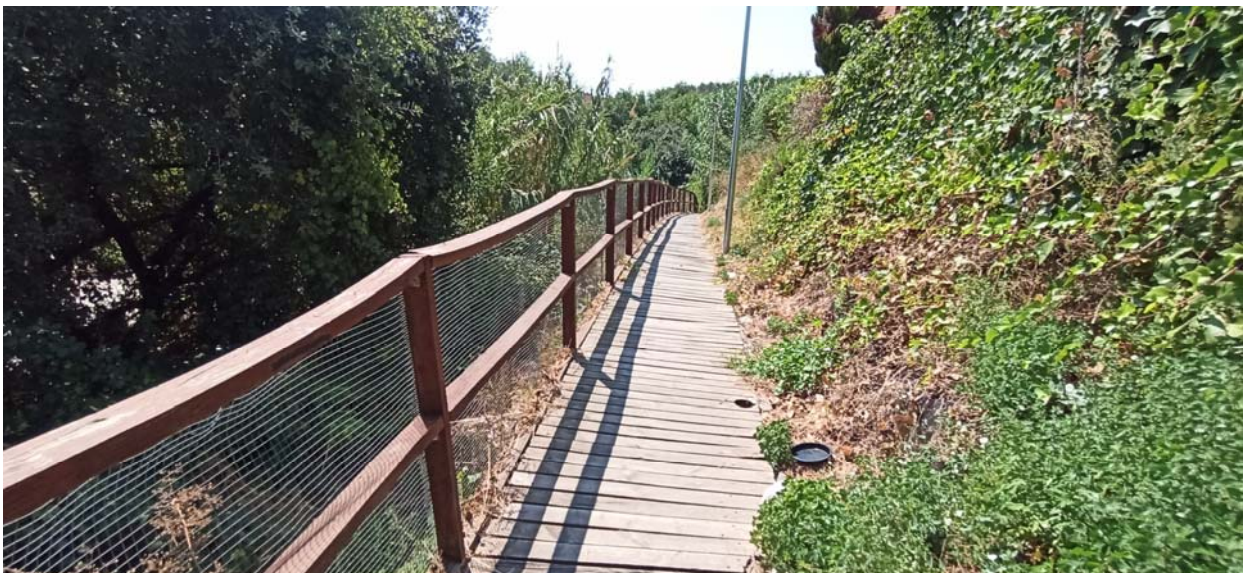

Planejament vigent / Normativa urbanística

El planejament urbanístic vigent del municipi és el Pla d'Ordenació Urbanística Municipal de La Palma de Cervelló, en virtut de l'Edicte de 14 de juny de 2012 sobre un acord de la Comissió Territorial d'Urbanisme de l'àmbit metropolità de Barcelona referent al municipi de la Palma de Cervelló.

Aquest Pla va ser aprovat definitivament per resolució de la Comissió d'Urbanisme de Barcelona del dia 27 de febrer de 2012, publicada al Diari Oficial de la Generalitat de Catalunya número 6155, del dia 22 de juny de 2012).

Prestacions del projecte

La definició de la nova urbanització complirà els requisits bàsics de qualitat establerts per la Llei d'ordenació de l'edificació (LOE ley 38/1999) y desenvolupats a posteriori per el Codi Tècnic de l'Edificació. Tant mateix es donarà compliment a la resta de normativa tècnica, d'àmbit estatal, autonòmic i municipal que sigui d'aplicació.

MD2 DESCRIPCIÓ DEL PROJECTE

MD2.1. Objectius

L'objectiu general d'aquest projecte és completar la xarxa de camins escolars del municipi, generant un inèdit model de mobilitat per al municipi, que sigui més sostenible i segur, és a dir, un model que combini els diferents modes de transport de forma més eficaç i eficient per tal de garantir el dret a desplaçar-se de tots els habitants, a la vegada que minimitzi els impactes ambientals i socials negatius dels mitjans de transport motoritzats sobre el territori.

El desenvolupament de l'objectiu general d'aquest projecte, d'aconseguir un model de mobilitat més sostenible i més segur, es guiarà per els objectius de la Carta d'Aalborg, el Llibre Verd del Medi Ambient Urbà, el Llibre Blanc del Transport i altres iniciatives de la Unió Europea a favor de la mobilitat sostenible en àmbits urbans.

En aquest sentit els objectius d'aquest estudi són els següents:

- Convertir als nens, nenes i acompanyants en usuaris prioritaris en les vies identificades com a camins escolars bàsics.
- Garantir l'òptim de seguretat i comoditat als principals itineraris de casa a l'escola i a d'altres equipaments.
- Millorar la seguretat dels vianants, i especialment dels escolars i els seus acompanyants, a les entrades i sortides de les escoles.
- Millorar la mobilitat global de la zones situades als entorns de les escoles.
- Tendir cap a un model de mobilitat més sostenible, augmentant la mobilitat a peu i en bicicleta, tot tenint en compte l'orografia de La Palma, en condicions de màxima seguretat en els desplaçaments a les escoles.
- Disminuir la indisciplina del vehicle privat i fer-ne un ús més racional.

Una altra fita a destacar i que determinarà les directrius de l'estudi és l'aprovació, l'any 2006, de la Carta Internacional de Caminar. Aquesta pretén promoure l'augment de la mobilitat integral, dissenyar i gestionar els espais i llocs per a les persones, millorar la integració de les xarxes per a vianants, realitzar planejament específic o especial per afavorir l'ús del sòl i recolzar així la comunicació a peu, reduir el risc d'accidents entre vehicles motoritzats i vianants, millorar la sensació i seguretat del vianant, augmentar el recolzament a les institucions preocupades per aquestes noves dinàmiques i desenvolupar una cultura del caminar.

Les directrius amb les que es basa la nova proposta d'urbanització consistent en el canvi de seccions dels carrers indicats per tal d'aportar l'espai necessari per implantar un Camí Escolar al municipi de La Palma de Cervelló, són:

- a) Fomentar i donar preferència als mitjans de transport menys contaminants i socialment més justos (a peu, en bicicleta o similars).
- b) Garantir espais adequats per als vianants i reconèixer els seus drets com a principals usuaris de la via pública, i impulsar mesures concretes per a millorar l'accessibilitat a persones amb mobilitat reduïda (PMR).
- c) Sensibilitzar els ciutadans per tal d'afavorir l'ús del transport públic, la bicicleta convencional, el patinet, la bicicleta elèctrica i caminar, i al mateix temps racionalitzar l'ús del vehicle privat. La clau es troba en utilitzar el transport adequat segons la distància a recórrer i les necessitats particulars.
- d) Crear les mesures apropiades per a que els usuaris de transport privat que no opten per altres mitjans alternatius puguin seguir utilitzant el seu actual sistema de transport minimitzant els impactes que aquest pugui causar en la resta de modes de transport.
- e) Aconseguir i crear una xarxa viària bàsica adequada a les necessitats dels residents i els no residents que es desplacen en vehicle privat a l'interior del municipi.
- f) Limitar l'accés de l'automòbil a les zones més sensibles del municipi, de manera que aquestes mantinguin uns estàndards ambientals compatibles amb el seu desenvolupament econòmic, social i cultural.
- g) Evitar que l'aparcament de vehicles esdevingui un obstacle per a la resta de modes de transport, especialment per als vianants i les bicicletes (indisciplina dels cotxes).

MD2.2. Descripció general, formal i funcional del projecte

Plaça Anselm Clavé

- Ampliació de la vorera davant del Passatge de l'Església per dotar de continuïtat a la vorera d'avinguda Catalunya.
- Ampliació de la vorera del carrer Doctor Flèming amb la plantació de 2 nous lledoners.
- Reformulació dels 2 passos zebra del carrer Doctor Flèming per tal de fer-los més segurs i amb millor visibilitat.
- Ampliació de la vorera costat av. Catalunya de la plaça central per tal de dotar de continuïtat a aquest carrer, així com l'ampliació de la vorera en els 2 extrems de la plaça, per connectar convenientment amb tots els passos zebra de la zona.
- Desplaçament i ampliació de la calçada nord de la plaça per tal de facilitar el gir dels autobusos en aquest punt i evitar la seva invasió de les voreres perimetrals en el moment de la maniobra.
- Creació d'una gran illa per a vianants darrera de la parada del bus com a zona d'espera de la parada i dels acompanyants de la llar d'infants municipal, amb la plantació de 2 lledoners i la col.locació 3 bancs.
- Recol.locació de la parada de bus, semàfors i senyalització vertical.
- Creació de guals a tots els passos zebra.
- Col.locació de 5 fanals d'enllumenat de 7 m. d'alçada.
- Nova senyalització de camí escolar.
- Col.locació de nous bancs i papereres.
- Limitar la velocitat dels vehicles en aquest àmbit a 30 km/h.

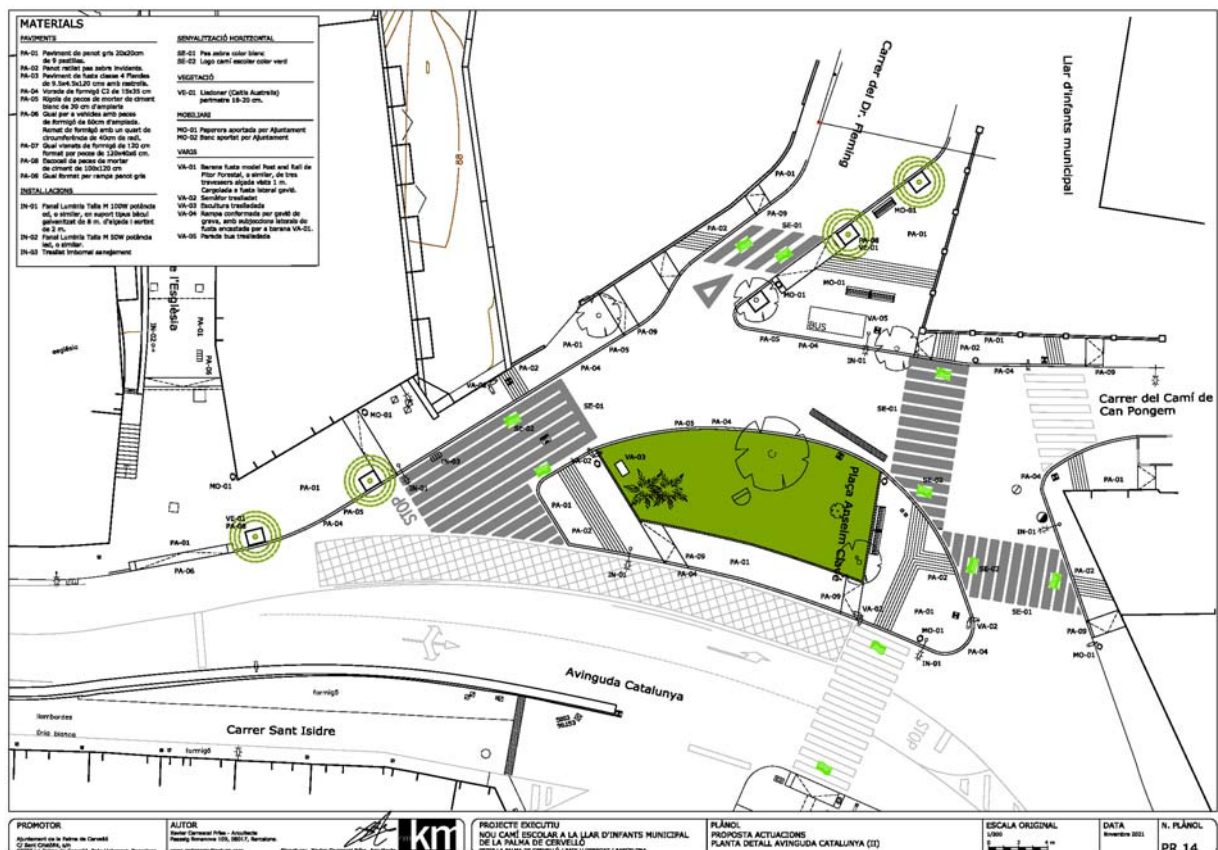

Carrer Canigó / Av. Catalunya

- Ampliació de la vorera d'avinguda Catalunya, per tal de dotar de continuïtat a aquest tram per a vianants.
- Execució de guals de 120 cms. d'amplada per tal de garantir el pas lent dels vehicles en aquest punt, compatibilitzant el trànsit amb el pas de vianants.
- Supressió d'un esglaó de les escales de la Plaça de l'Església per homogeneïtzar les cotes de rasant en aquest punt.
- Col.locació de noves papereres.
- Limitar la velocitat dels vehicles en aquest àmbit a 30 km/h.

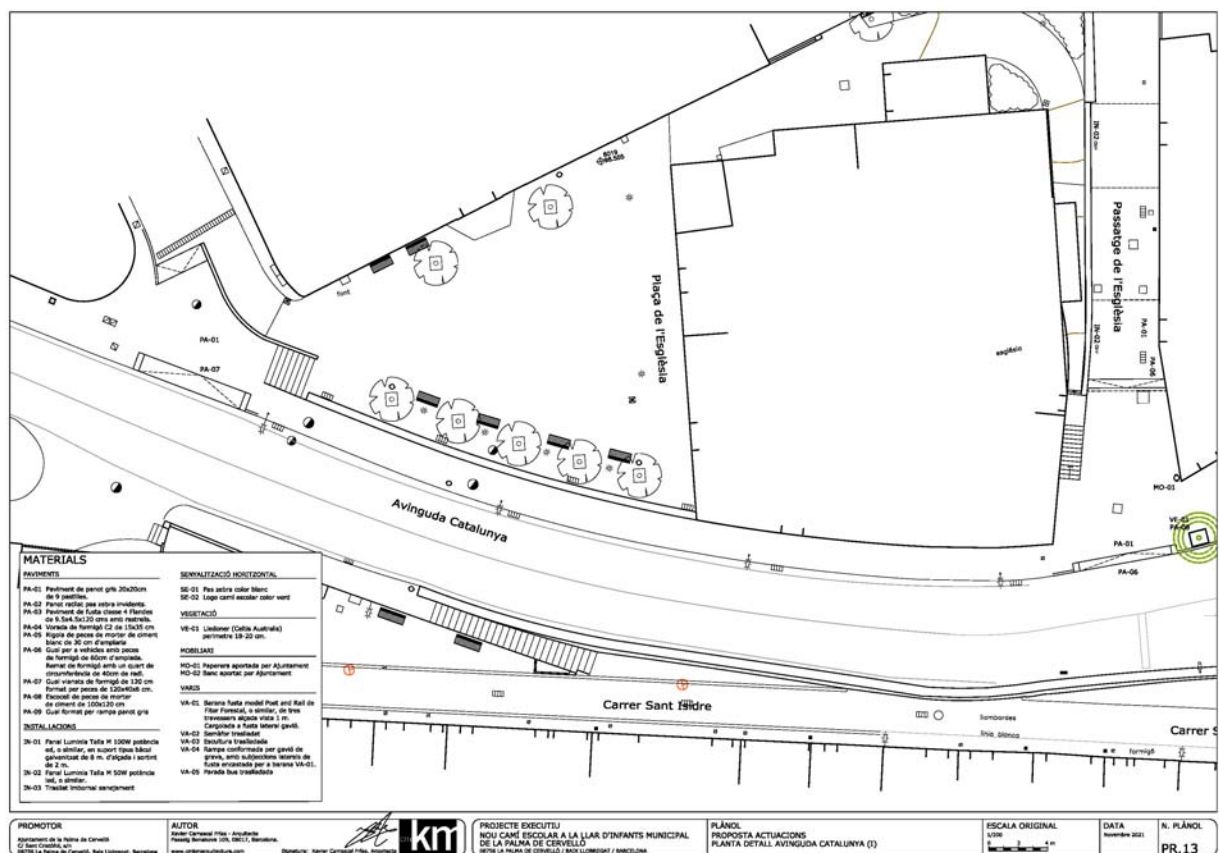

Passatge de l'Església

- Repavimentació de tot l'àmbit del passatge.
- El.liminació de desnivells, restes de murs laterals i vegetació.
- Execució d'una rampa amb base de gavions de grava, amb paviment i barana de fusta, similar a la de la passera del passeig de Santa Rita.
- Recol.locació dels 2 bàculs de llum existent.
- Col.locació de 3 bàculs d'enllumenat connectats al mur lateral.
- Nova senyalització de camí escolar.
- Col.locació de nous bancs i papereres.

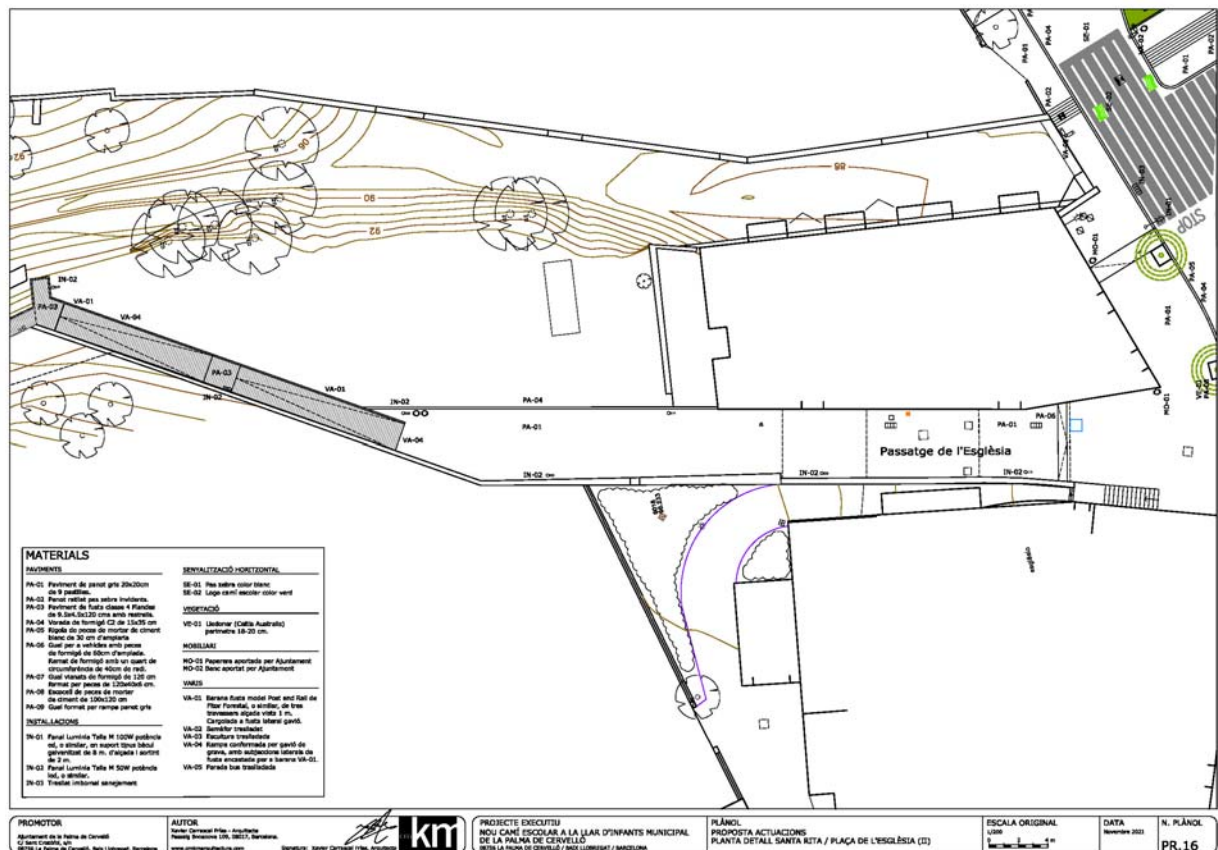

Passeig de Santa Rita

- Substitució de la fusta del paviment i barana en tot el tram de la passera del passeig de Santa Rita entre la plaça Puigmajor i el passatge de l'Església.
- Execució d'una rampa amb base de gavions de grava, amb paviment i barana de fusta, similar a la de la passera del passeig de Santa Rita.
- Recol.locació dels 2 bàculs de llum existent.
- Nova senyalització de camí escolar.
- Col.locació de nous bancs i papereres.

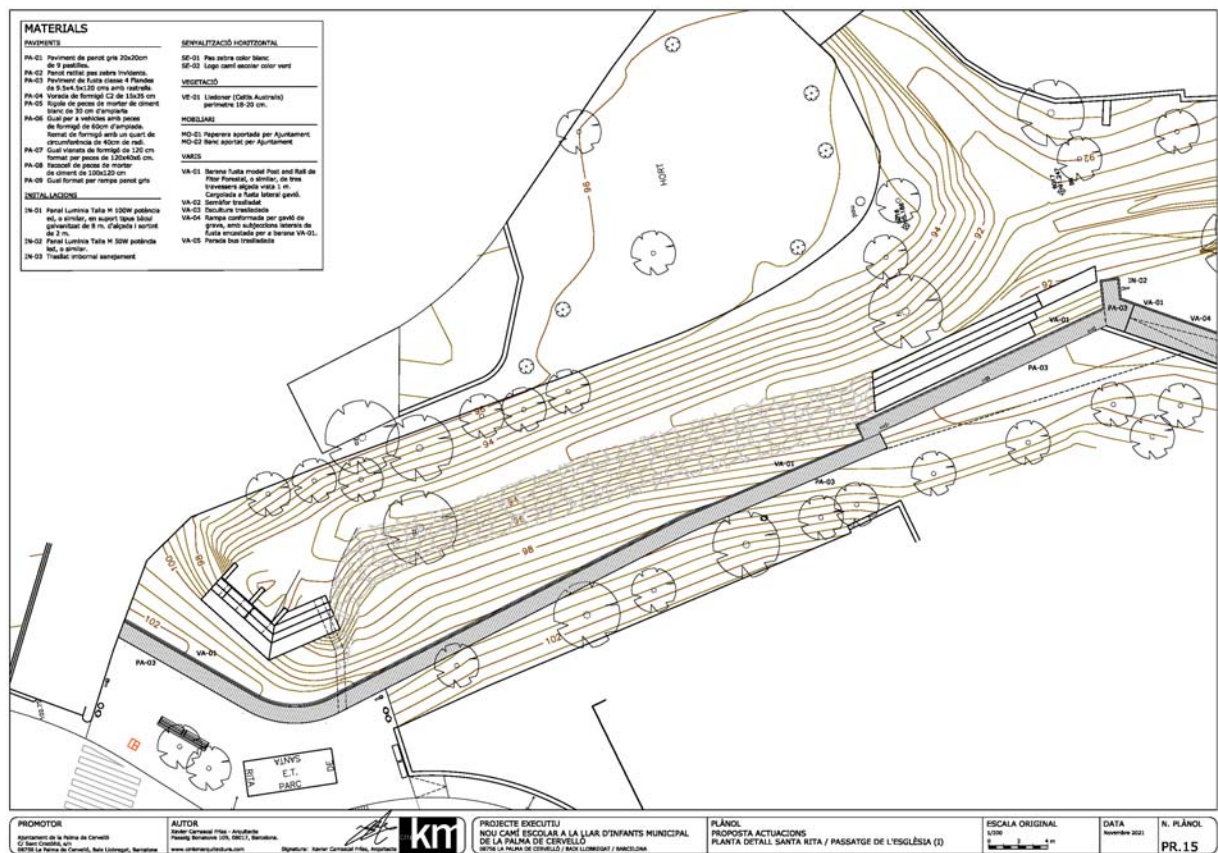

MD2.3. Relació de superfícies

- Superfície de vorera ampliada: 700 m²
- Places d'aparcament permanent de vehicles suprimides: 3 cotxes.
- Arbres de nova plantació:
 - 4 lledoners
- Passos zebra de nova creació amb bona visibilitat: 3
- Passos zebra suprimits sense visibilitat: 1

MD3 PRESTACIONS DEL PROJECTE

Tal i com es justifica al formulari de sol·licitud associat al present projecte, corresponent a la línia 1 del Programa general d'inversió 2020-2023 (PGI) aquesta intervenció compleix amb els següents criteris de sostenibilitat:

MD3.1. Condicions de sostenibilitat del projecte

MD3.1.1. Condicions de sostenibilitat relatives a la funcionalitat

Tal i com es justifica al formulari de sol·licitud de la subvenció atorgada per el Consell Comarcal del Baix Llobregat associada al present projecte, aquesta intervenció compleix amb els següents criteris de sostenibilitat:

- Alineació amb els 5 Objectius de Desenvolupament Sostenible de l'Agenda 2030 de Nacions Unides.

ODS 16. Promoure polítiques i institucions locals eficaces, innovadores i cocreadores de valor públic.

ODS 11. Aconseguir que la Xarxa de Governos Locals de la província de Barcelona sigui inclusiva, segura i resilient, mitjançant el desplegament de la Nova Agenda Urbana.

ODS 8. Promoure un creixement econòmic sostingut, inclusiu i sostenible, així com la millora competencial del talent local i el treball digne.

ODS 10. Reduir la desigualtat entre persones i territoris i afavorir la inclusió social a través de polítiques de lluita contra les vulnerabilitats.

ODS 3. Reforçar les estratègies locals de salut pública i, en especial, aquelles que s'adrecen als col·lectius més vulnerables, i promoure el benestar a totes les edats.

- Presència de l'actuació en un pla estratègic o similar de l'ens sol·licitant:
Estudi tècnic de la Diputació de Barcelona de l'any 2015 aportat al capítol 6 d'aquest projecte.

- Grau de sostenibilitat econòmica:

Avantatges econòmics

1. Disminució de la despesa familiar associada al vehicle (manteniment, reparacions, carburant, aparcament, sancions...).
2. Reducció dels costos indirectes (temps de trajecte, d'accés, d'espera, inversions en infraestructures, despesa sanitària...).

Avantatges socials

1. Millora de l'ocupació social de l'espai urbà.
2. Democratització de la mobilitat.
3. Increment de l'autonomia i l'accessibilitat a tothom per igual.
4. Afavoriment de la comunicació i les relacions socials.
5. Consolidar un model de mobilitat sostenible a través de la base de la societat, els infants.

- Grau de sostenibilitat ambiental:

Avantatges ambientals

1. Disminució de la pol·lució, de la contaminació de nivell de soroll i emissions responsables de l'efecte hivernacle i el canvi climàtic.
2. Reducció del consum de combustibles fòssils.
3. Disminució de l'ocupació de l'espai per part del cotxe i de l'impacte visual.

Avantatges per a la salut física

1. Millora de la condició física i prevenció de l'obesitat infantil.
2. Reducció de l'accidentalitat.

Avantatges per a la salut psicològica

1. Reforç de l'autoestima.
2. Foment de la socialització i la responsabilitat personal.
3. Augment de la capacitat d'adaptació a situacions noves.
4. Millora de l'estat emocional (cal tenir presents els efectes psicològics negatius per a l'infant, que suposa anar en cotxe: estímuls excessivament ràpids, haver de suportar l'estrès del conductor, dependència excessiva dels pares i mares...).

Avantatges educatius

1. Increment del contacte directe de l'infant amb el seu entorn més immediat.
2. Millora del coneixement de la pròpia població.
3. Augment de les vivències i experiències d'autonomia i relació amb la seva ciutat.
4. Adquisició d'hàbits positius (viaris, gestió del temps, autocontrol de la puntualitat, salut, autonomia, modes de mobilitat sostenible...).

3.1.2. Condicions de sostenibilitat relatives a l'accessibilitat.

L'any 2002, el Parlament Europeu va aprovar la Carta Europea de Vianants, amb especials referències a les necessitats dels vianants i persones amb mobilitat reduïda (PMR). La Carta Europea de Vianants constitueix un referent mundial i alhora un precedent a l'hora d'analitzar la mobilitat urbana.

Per tant, el disseny de la nova urbanització incorpora les condicions d'accessibilitat establertes al Codi d'Accessibilitat de Catalunya (D. 135/1995) i al CTE DB SUA Seguretat d'utilització i Accessibilitat, de forma que es compleix amb el requisit bàsic d'accessibilitat fixat per la LOE.

MD. MEMÒRIA CONSTRUCTIVA

MC0 TREBALLS PREVIS, REPLANTEIG GENERAL I ADEQUACIÓ DEL TERRENY

Per tractar-se d'una obra d'urbanització en un entorn habitat i amb circulació de persones i vehicles, s'hauran de seguir els següents punts:

- S'hauran de prendre les mesures adients de desviació de trànsit i persones, quan s'escaigui, tenint en compte l'estudi bàsic de seguretat i salut del projecte i el Pla de seguretat de l'empresa contractista.
- El replanteig de les cotes s'hauran de realitzar tenint en la documentació gràfica del projecte.
- En el cas d'existir cotes contradictòries entre els plànols de projecte i la realitat física, s'haurà de consultar el corresponent replanteig a la Direcció Facultativa, tenint en compte el punt anterior.
- Sempre prevaldrà el valor de la cota escrita al plànol sobre la mesura presa directament sobre ell.

MC1 ENDERROCS

Treballs previs:

Abans de l'execució de l'enderroc s'han de realitzar un seguit de treballs previs per tal de garantir la seguretat tant de les persones com dels béns.

Etapas:

Instal·lació de les mesures de protecció col·lectiva destinades a la protecció dels operaris, i els elements que es mantenen sense enderrocar:

Protecció de l'accés a l'obra:

Per facilitar el procés de desmuntatge dels elements, cal instal·lar els mitjans adients i, sobretot, preveure les vies d'evacuació. En alguns casos aquestes vies obligaran a fer desmuntatges parcials de la construcció, les quals no han d'afectar l'estabilitat ni la resistència d'altres elements.

Per facilitar la recollida i la selecció dels materials reciclables, cal disposar de contenidors específics per a materials de la mateixa naturalesa. Sigui quina sigui la solució emprada, s'ha d'evitar la formació de grans quantitats de pols a l'exterior.

Procés d'enderroc:

Un cop s'hagin executat els treballs previs descrits a l'apartat anterior es pot procedir a l'inici dels treballs de deconstrucció.

Les característiques dels treballs d'enderrocs a realitzar són:

- Tall en paviment de mescla bituminosa de 15 cm de fondària com a mínim, amb màquina tallajunts amb disc de diamant, per a delimitar la zona a demolir.
- Demolició de paviment de panots col·locats sobre formigó, de fins a 10 cm de gruix i fins a 2 m d'amplària amb retroexcavadora amb martell trencador i càrrega sobre camió.
- Demolició de vorada amb rigola de formigó col·locada sobre formigó amb compressor i càrrega amb mitjans mecànics sobre camió o contenidor.
- Demolició de vorada amb rigola de formigó col·locada sobre formigó amb compressor i càrrega amb mitjans mecànics sobre camió o contenidor.
- Enderroc de muret de maçoneria, amb retroexcavadora i càrrega mecànica de runa sobre contenidor o camió.
- Desmuntatge per a recol·locació posterior de placa de senyalització vertical muntada sobre suport de peu o sobre parament vertical, de superfície fins a 0,5 m², muntada a una alçària de 3 m com a màxim, amb mitjans manuals i aplec.
- Demolició d'embornal de 70x30x85 cm, de parets de 15 cm de maó, amb mitjans mecànics i càrrega sobre camió.
- Excavació de rasa de fins a 1 m d'amplària i fins a 2 m de fondària, en terreny compacte, amb retroexcavadora i càrrega mecànica del material excavat.

MC2 PAVIMENTS

Les característiques dels materials que s'utilitzaran al projecte són:

- Paviment de panot per a vorera gris de 20x20x4 cm de nou pastilles, classe 1a, col·locat a l'estesa amb sorra-ciment de 200 kg/m³ de ciment pòrtland i beurada de ciment pòrtland amb base de formigó HM-20/P/20/I, de consistència plàstica i grandària màxima del granulat 20 mm, abocat des de camió amb estesa i vibratge manual, amb acabat reglejat.
- Vorada recta de peces de formigó, doble capa, amb secció normalitzada de calçada C2 de 30x22 cm, de classe climàtica B, classe resistent a l'abració H i classe resistent a flexió T (R-5 MPa), segons UNE-EN 1340, col·locada sobre base de formigó HM-20/P/40/I de 25 a 30 cm d'alçària, i rejuntada amb morter M-5.
- Vorada corba de peces de formigó, doble capa, amb secció normalitzada de calçada C2 de 30x22 cm, de classe climàtica B, classe resistent a l'abració H i classe resistent a flexió T (R-5 MPa), segons UNE-EN 1340, col·locada sobre base de formigó HM-20/P/40/I de 25 a 30 cm d'alçària, i rejuntada amb morter M-5.
- Rigola de 30 cm d'amplària amb peces de morter de ciment de color blanc, de 30x30x8 cm, col·locades amb morter de ciment 1:4 elaborat a l'obra amb formigonera de 165 l.
- Gual per a vehicles de 60cm de peces de formigó, doble capa, col·locat sobre base de formigó HM-20/P/20/I de 25 a 30 cm d'alçària i rejuntat amb morter mixt 1:1:7 amb ciment blanc de ram de paleta.
- Gual per a vianants de 120 cm, recte, de peces de formigó, amb les cares vistes flamejades, format per rampes de 120x40x6 cm, inclòs part proporcional de peces

rectes i corbes, de caps de remat i forats per a papereres, col·locat amb base de formigó.

- Escocell de 100x120 cm i 25 cm de fondària, amb 4 peces de morter de ciment de 100x25x7 cm, amb una cara arrodonida, rejuntades amb morter de ciment 1:4 i col·locat sobre base de formigó HM-20/P/10/I.

MC3 SENYALITZACIÓ

Les característiques de la senyalització vertical i horitzontal a aplicar són:

- Pintat de passos de viannants, pintat sobre paviment de marca vial superficial per a ús permanent i retroreflectant en sec, amb humitat i amb pluja, tipus P-RR, amb plàstic d'aplicació en fred de dos components de color blanc i microesferes de vidre, aplicada amb màquina d'accionament manual
- Pintat d'illetes, pintat sobre paviment de marca vial superficial per a ús permanent i retroreflectant en sec, amb humitat i amb pluja, tipus P-RR, amb plàstic d'aplicació en fred de dos components de color blanc i microesferes de vidre, aplicada amb màquina d'accionament manual.
- Pintat sobre paviment de marca vial longitudinal discontinua per a ús permanent i retroreflectant en sec, amb humitat i amb pluja, tipus P-RR, de 15 cm d'amplària i 1/2 de relació pintat/no pintat, amb plàstic d'aplicació en fred de dos components de color blanc i microesferes de vidre, aplicada mecànicament mitjançant polvorització.
- Pintat sobre paviment de marca vial superficial discontinua (1/2) per a ús permanent i retroreflectant en sec, amb humitat i amb pluja, tipus P-RR, amb pintura acrílica de color groc i microesferes de vidre, aplicada amb màquina d'accionament manual.
- Pintat sobre paviment de logo Kiss &Go / Camí escolar o senyal escolars (segons plànols), amb pintura de colors, sobre paviment aglomerat, acrílica en solució aquosa, o amb disolvent i amb pintura reflectora i microesferes de vidre, amb màquina d'accionament manual.
- Placa amb làmina reflectora de nivell 1 d'intensitat, triangular, octogonal, quadrat, qualsevol senyal, per a senyals de trànsit, fixada mecànicament.
- Placa amb logo camí escolar amb làmina reflectora de nivell 1 d'intensitat, triangular, octogonal, quadrat, qualsevol senyal, per a senyals de trànsit, fixada mecànicament.
- Col·locació de placa de senyalització vertical provinent d'ús anterior, muntada sobre suport de peu o sobre paraments verticals, de superfície fins a 0,5 m², muntada a una alçària de 3 m com a màxim amb mitjans manuals.

MC4 JARDINERIA

Les característiques dels arbres seleccionats són:

- Plantació d'arbre *Celtis australis* (Lledoner) amb pa de terra o contenidor, de 18 a 25 cm de perímetre de tronc a 1 m d'alçària (a partir del coll de l'arrel), excavació de clot de plantació de 100x100x80 cm amb mitjans mecànics, en un pendent inferior al 25 % , reblert del clot amb substitució total de terra de l'excavació per terra de jardineria, primer reg i càrrega de les terres sobrants a camió. Col·locació de 2 m de tub d'aireig de 60 mm. Inclou el subministrament i col·locació de tutor de fusta format per dos rodons de fusta tractada de 8 cm de diàmetre i 2,5 m de llargària, clavat en el fons del forat de plantació, inclou els cinturons de goma per fixar l'arbre, l'ajust de la subjecció i l'adreçament, l'atacat, la formació d'escocell i el manteniment necessari fins a la recepció de l'obra.
- Terra vegetal de jardineria de categoria alta, amb una conductivitat elèctrica menor de 0,8 dS/m, segons NTJ 07A, subministrada a granel i escampada amb retroexcavadora mitjana.

MC5 MOBILIARI URBÀ

Les característiques dels materials seleccionats són:

- Col·locació de banc (subministrat per l'ajuntament) fins a 3m de llargària, col·locat amb fixacions mecàniques sobre daus de formigó.
- Col·locació de paperera (subministrada per l'ajuntament), col·locada amb fixacions mecàniques sobre daus de formigó.

MC6 PASSERA DE FUSTA

Les característiques dels materials seleccionats són:

- Paviment de fusta classe 4 de pi de Flandes de 9.5x4.5x120 cms. col·locada amb rastrells.
- Barana de fusta model Post and Rail de Fitor Forestal o similar, de tres travessers alçada vista 1 m., cargolada a fusta lateral del gavió.

La present Memòria descriptiva i constructiva del Projecte executiu del nou Camí Escolar a la Llar d'infants municipal de La Palma de Cervelló, es subscriu en conformitat per part l'Arquitecte autor del projecte.

A Barcelona, a 10 de novembre de 2021.

Signat:
Xavier Carrascal, Arquitecte

MN. NORMATIVA APLICABLE

Aspectes generals

Ley de Ordenación de la Edificación, LOE

Ley 38/1999 (BOE: 06/11/99), modificació: Ley 52/2002, (BOE 31/12/02). Modificada pels Pressupostos generals de l'estat per a l'any 2003. art. 105 i la Ley 8/2013 (BOE 27/6/2013)

Código Técnico de la Edificación, CTE

RD 314/2006, de 17 de març de 2006 (BOE 28/03/2006) modificat per RD 1371/2007 (BOE 23/10/2007), Orden VIV 984/2009 (BOE 23/4/2009) i les seves correccions d'errades (BOE 20/12/2007 i 25/1/2008). RD 173/10 pel que es modifica el Codi tècnic de l'edificació, en matèria d'accessibilitat i no discriminació a persones con discapacitat. (BOE 11.03.10), la Ley 8/2013 (BOE 27/6/2013) i la Orden FOM/ 1635/2013, d'actualització del DB HE (BOE 12/09/2013) amb correcció d'errades (BOE 08/11/2013)

Desarrollo de la Directiva 89/106/CEE de productos de la construcción

RD 1630/1992 modificat pel RD 1328/1995. (*marcatge CE dels productes, equips i sistemes*)

Normas para la redacción de proyectos y dirección de obras de edificación

D 462/1971 (BOE: 24/3/71) modificat pel RD 129/85 (BOE: 7/2/85)

Normas sobre el libro de Ordenes y asistencias en obras de edificación

O 9/6/1971 (BOE: 17/6/71) correcció d'errors (BOE: 6/7/71) modificada per l'O. 14/6/71 (BOE: 24/7/91)

Certificado final de dirección de obras

D 462/1971 (BOE: 24/3/71)

REQUISITS BÀSICS DE QUALITAT DE L'EDIFICACIÓ

Ús de l'edifici

Habitatge

Llei de l'habitatge

Llei 18/2007 (DOGC: 9/1/2008) i correcció errades (DOGC 7/2/2008)

Condicions mínimes d'habitabilitat dels habitatges i la cèdula d'habitabilitat

D 141/2012 (DOGC 2/11/2012). Incorpora condicions d'accessibilitat per als edificis d'habitatge, tant elements comuns com a l'interior de l'habitatge.

Acreditació de determinats requisits prèviament a l'inici de la construcció dels habitatges

D 282/91 (DOGC: 15/01/92) Requisits documentals per iniciar les obres.

Llocs de treball

Disposiciones mínimas de seguridad y salud en los lugares de trabajo

RD 486/1997, de 14 d'abril (BOE: 24/04/97). Modifica i deroga alguns capítols de la "Ordenanza de Seguridad y Higiene en el trabajo". (O. 09/03/1971)

Protección de la salud y la seguridad de los trabajadores contra los riesgos relacionados con la exposición a campos electromagnéticos

RD 299/2016, de 22 de julio (BOE: 29/7/2016)

Altres usos

Segons reglamentacions específiques

Accessibilitat

Condiciones básicas de accesibilidad y no discriminación de las personas con discapacidad para el acceso y utilización de los espacios públicos urbanizados y edificaciones

RD 505/2007 (BOE 113 de l'11/5/2007). Desarrollo de la LIONDAU, Ley de Igualdad de oportunidades y no discriminación y acceso universal.

CTE Part I Exigències bàsiques de seguretat d'utilització i accessibilitat, SUA

CTE DB Document BàsicSUA Seguretat d'utilització i accessibilitat

RD 314/2006 (BOE 28/03/2006) i les seves modificacions

Llei d'accessibilitat

Llei 13/2014 (DOGC 4/11/2014)

Codi d'accessibilitat de Catalunya, de desplegament de la Llei 20/91

D 135/95 (DOGC 24/3/95)

Seguretat estructural

CTE Part I Exigències bàsiques de Seguretat Estructural, SE

CTE DB SE Document Bàsic Seguretat Estructural, Bases de càlcul

CTE DB SE AE Document Bàsic Accions a l'edificació

RD 314/2006 (BOE 28/03/2006) i les seves modificacions

Seguretat en cas d'incendi

CTE Part I Exigències bàsiques de seguretat en cas d'incendi, SI

CTE DB SI Document Bàsic Seguretat en cas d'Incendi

RD 314/2006 (BOE 28/03/2006) i les seves modificacions

CTE DB SI Document Bàsic Seguretat en cas d'Incendi

Reglamento de seguridad en caso de incendios en establecimientos industriales, RSCIEI

RD 2267/2004, (BOE: 17/12/2004)

Prevençió i seguretat en matèria d'incendis en establiments, activitats, infraestructures i edificis.

Llei 3/2010 del 18 de febrer (DOGC: 10.03.10), *entra en vigor 10.05.10.*

Instruccions tècniques complementàries, SPs (DOGC 26/10/2012)

Ordenança Municipal de protecció en cas d'incendi de Barcelona, OMCPI 2008(només per projectes a Barcelona)

Seguretat d'utilització i accessibilitat

CTE Part I Exigències bàsiques de seguretat d'utilització i accessibilitat, SUA

CTE DB SUA Document BàsicSeguretat d'Utilització i Accessibilitat

SUA-1 Seguretat enfront al risc de caigudes

SUA-2 Seguretat enfront al risc d'impacte o enganxades

SUA-3 Seguretat enfront al risc "d'aprisionament"

SUA-5 Seguretat enfront al risc causat per situacions d'alta ocupació

SUA-6 Seguretat enfront al risc d'ofegament

SUA-7 Seguretat enfront al risc causat per vehicles en moviment

SUA-8 Seguretat enfront al risc causat pel llamp

SUA-9 Accessibilitat

RD 314/2006 (BOE 28/03/2006) i les seves modificacions

Salubritat

CTE Part I Exigències bàsiques d'Habitabilitat Salubritat, HS

CTE DB HS Document Bàsic Salubritat

HS 1 Protecció enfront de la humitat

HS 2 Recollida i evacuació de residus

HS 3 Qualitat de l'aire interior

HS 4 Subministrament d'aigua

HS 5 Evacuació d'aigües

RD 314/2006 (BOE 28/03/2006) i les seves modificacions

Es regula l'adopció de criteris ambientals i d'ecoeficiència en els edificis

D 21/2006 (DOGC: 16/02/2006) i D 111/2009 (DOGC:16/7/2009)

Protecció enfront del soroll

CTE Part I Exigències bàsiques d'Habitabilitat Protecció davant del soroll, HR

CTE DB HR Document Bàsic Protecció davant del soroll

RD 314/2006 (BOE 28/03/2006) i les seves modificacions

Ley del ruido

Ley 37/2003 (BOE 276, 18.11.2003)

Zonificación acústica, objetivos de calidad y emisiones acústicas

RD 1367/2007 (BOE 23/10/2007)

Llei de protecció contra la contaminació acústica

Llei 16/2002 (DOGC 3675, 11.07.2002)

Reglament de la Llei 16/2002 de protecció contra la contaminació acústica

Decret 176/2009 (DOGC 5506, 16.11.2009)

Es regula l'adopció de criteris ambientals i d'ecoeficiència en els edificis

D 21/2006 (DOGC: 16/02/2006) i D 111/2009 (DOGC:16/7/2009)

Ordenances municipals

Estalvi d'energia

CTE Part I Exigències bàsiques d'estalvi d'energia, HE

CTE DB HE Document Bàsic Estalvi d'Energia

HE-0 Limitació del consum energètic

HE-1 Limitació de la demanda energètica

HE-2 Rendiment de les Instal·lacions Tèrmiques

HE-3 Eficiència energètica de les instal·lacions d'il·luminació

HE-4 Contribució solar mínima d'aigua calenta sanitària

HE-5 Contribució fotovoltaica mínima d'energia elèctrica

RD 314/2006 (BOE 28/03/2006) i les seves modificacions. Actualització DB HE: Orden FOM/ 1635/2013, (BOE 12/09/2013) amb correcció d'errades (BOE 08/11/2013)

Es regula l'adopció de criteris ambientals i d'ecoeficiència en els edificis

D 21/2006 (DOGC: 16/02/2006) i D 111/2009 (DOGC:16/7/2009)

NORMATIVA DELS SISTEMES CONSTRUCTIUS DE L'EDIFICI

Sistemes estructurals

CTE DB SE Document Bàsic Seguretat Estructural, Bases de càlcul

CTE DB SE AE Document Bàsic Accions a l'edificació

CTE DB SE C Document Bàsic Fonaments

CTE DB SE A Document Bàsic Acer

CTE DB SE M Document Bàsic Fusta

CTE DB SE F Document Bàsic Fàbrica

CTE DB SI 6 Resistència al foc de l'estructura i Annexes C, D, E, F

RD 314/2006 (BOE 28/03/2006) i les seves modificacions.

NCSE-02 Norma de Construcció Sismorresistente. Parte general y edificación

RD 997/2002, de 27 de setembre (BOE: 11/10/02)

EHE-08 Instrucción de hormigón estructural

RD 1247/2008, de 18 de juliol (BOE 22/08/2008)

Instrucció d'Acer Estructural EAE

RD 751/2011 (BOE 23/6/2011)

El RD especifica que el seu àmbit d'aplicació és per a totes les estructures i elements d'acer estructural, tant d'edificació com d'enginyeria civil i que en obres d'edificació es pot fer servir indistintament aquesta Instrucció i el DB SE-A Acer del Codi Tècnic de l'Edificació.

NRE-AEOR-93 Norma reglamentària d'edificació sobre accions en l'edificació en les obres de rehabilitació estructural dels sostres d'edificis d'habitatges

O 18/1/94 (DOGC: 28/1/94)

Sistemes constructius

CTE DB HS 1 Protecció enfront de la humitat

CTE DB HR Protecció davant del soroll

CTE DB HE 1 Limitació de la demanda energètica

CTE DB SE AE Accions en l'edificació

CTE DB SE F Fàbrica i altres

CTE DB SI Seguretat en cas d'Incendi, SI 1 i SI 2, Annex F

CTE DB SUA Seguretat d'Utilització i Accessibilitat, SUA 1 i SUA 2

RD 314/2006 (BOE 28/03/2006) i les seves modificacions.

Codi d'accessibilitat de Catalunya, de desplegament de la Llei 20/91

D 135/95 (DOGC: 24/3/95)

Es regula l'adopció de criteris ambientals i d'ecoeficiència en els edificis

D 21/2006 (DOGC: 16/02/2006) i D 111/2009 (DOGC:16/7/2009)

Sistema de condicionaments, instal·lacions i serveis

Instal·lacions d'ascensors

Requisitos esenciales de seguridad para la comercialización de ascensores y componentes de seguridad de ascensores
RD 203/2016 (BOE: 25/5/2016)

Reglamento de aparatos elevadores

O 30/6/66 (BOE: 26/7/66) correcció d'errades (BOE: 20/9/66) modificacions (BOE: 28/11/73; 12/11/75; 10/8/76; 13/3/81; 21/4/81; 25/11/81)

Reglamento de aparatos de elevación y su mantención. Instrucciones Técnicas Complementarias

RD 2291/85 (BOE: 11/12/85) regulació de l'aplicació (DOGC: 19/1/87) modificacions (DOGC: 7/2/90). Derogat pel RD 1314/1997, excepte els articles 10, 11, 12, 13, 14, 15, 19 i 23.

Instrucción Técnica Complementaria AEM 1 "Ascensores" del Reglamento de aparatos de elevación y mantención,
RD 88/2013 (BOE 22/2/2013)

Prescripciones Técnicas no previstas a la ITC-MIE-AEM-1 del Reglamento de Aparatos de Elevación y Mantención

Resolución 27/04/92 (BOE: 15/05/92)

Condiciones técnicas mínimas exigibles a los ascensores y normas para realizar las inspecciones periódicas

O. 31/03/81 (BOE: 20/04/81)

Se autoriza la instalación de ascensores sin cuarto de máquinas

Resolución 3/4/97 (BOE: 23/4/97) correcció d'errors (BOE: 23/5/97)

Se autoriza la instalación de ascensores con máquinas en foso

Resolución 10/09/98 (BOE: 25/9/98)

Prescripciones para el incremento de la seguridad del parque de ascensores existentes

RD 57/2005 (BOE: 4/2/2005)

Normes per a la comercialització i posada en servei de les màquines

RD 1644/08 de 10 d'octubre (BOE 11.10.08)

Aplicació per entitats d'inspecció i control de condicions tècniques de seguretat i inspecció periòdica

Resolució 22/06/87 (DOGC 20/07/87)

Plataformes elevadores verticales per a ús de persones amb mobilitat reduïda.

Instrucció 6/2006

Aplicació a Catalunya del Reial Decret 88/2013, de 8 de febrer, pel qual s'aprova la Instrucció tècnica complementària AEM 1 "Ascensores" del Reglament d'aparells d'elevació i mantenció, aprovat pel RD 2291/1985, de 8 de novembre
Ordre EMO/254/2013 (DOGC 23/10/2013)

Instal·lacions de recollida i evacuació de residus

CTE DB HS 2 Recollida i evacuació de residus

RD 314/2006 (BOE 28/03/2006) i les seves modificacions

Ordenances municipals

Instal·lacions d'aigua

CTE DB HS 4 Subministrament d'aigua

RD 314/2006 (BOE 28/03/2006) i les seves modificacions.

CTE DB HE4 Contribució solar mínima d'aigua calenta sanitària

RD 314/2006 (BOE 28/03/2006) i les seves modificacions.

Criterios sanitarios del agua de consumo humano

RD 140/2003 (BOE 21/02/2003) i RD 314/2016 (BOE 30/7/2016)

Criterios higiénico-sanitarios para la prevención y control de la legionelosis.

RD 865/2003 (BOE 18/07/2003)

Reglamento d'equips a pressió. Instruccions tècniques complementàries

RD 2060/2008 (BOE 05/02/2009)

Es regula l'adopció de criteris ambientals i d'ecoeficiència en els edificis

D 21/2006 (DOGC 16/02/2006) i D111/2009 (DOGC:16/7/2009)

Condicions higienicosanitàries per a la prevenció i el control de la legionel·losi

D 352/2004 (DOGC 29/07/2004)

Mesures de foment per a l'estalvi d'aigua en determinats edificis i habitatges (d'aplicació obligatòria als edificis destinats a serveis públics de la Generalitat de Catalunya, així com en els habitatges finançats amb ajuts atorgats o gestionats per la Generalitat de Catalunya)

D 202/98 (DOGC 06/08/98)

Ordenances municipals

Instal·lacions d'evacuació

CTE DB HS 5 Evacuació d'aigües

RD 314/2006 (BOE 28/03/2006) i les seves modificacions

Es regula l'adopció de criteris ambientals i d'ecoeficiència en els edificis

D 21/2006 (DOGC 16/02/2006) i D111/2009 (DOGC:16/7/2009)

Ordenances municipals

Instal·lacions tèrmiques

CTE DB HE2 Rendiment de les Instal·lacions Tèrmiques (remet al RITE)

RD 314/2006 (BOE 28/03/2006) i les seves modificacions. Actualització DB HE: Orden FOM/ 1635/2013, (BOE 12/09/2013) amb correcció d'errades (BOE 08/11/2013)

RITE Reglamento de Instalaciones Térmicas en los Edificios

RD 1027/2008 (BOE: 29/8/2007) i les seves posteriors correccions d'errades i modificacions

Requisitos de diseño ecológico aplicables als productes relacionados con la energia

RD 187/2011 (BOE: 3/3/2011)

Criterios higiénico-sanitarios para la prevención y control de la legionelosis

RD 865/2003 (BOE 18/07/2003)

Reglamento de equipos a presión. Instrucciones técnicas complementarias

RD 2060/2008 (BOE: 05/02/2009)

Condicions higienicosanitàries per a la prevenció i el control de la legionel·losi

D 352/2004 (DOGC 29/07/2004)

Instal·lacions de ventilació

CTE DB HS 3 Calidad del aire interior

RD 314/2006 (BOE 28/03/2006) i les seves modificacions.

RITE Reglamento de Instalaciones Térmicas en los Edificios

RD 1027/2008 (BOE: 29/8/2007) i les seves correccions d'errades (BOE 28/2/2008)

CTE DB SI 3.7 Control de humos

RD 314/2006 (BOE 28/03/2006) i les seves modificacions.

Reglamento de seguridad en caso de incendios en establecimientos industriales, RSCIEI

RD 2267/2004, (BOE: 17/12/2004)

Instal·lacions de combustibles

Gas natural i GLP

Reglamento técnico de distribución y utilización de combustibles gaseosos y sus instrucciones técnicas complementarias.

ITC-ICG 03 Instalaciones de almacenamiento de gases licuados del petróleo (GLP) en depósitos fijos

ITC-ICG 06 Instalaciones de almacenamiento de gases licuados del petróleo (GLP) para uso propio

ITC-ICG 07 Instalaciones receptoras de combustibles gaseosos

RD 919/2006 (BOE: 4/9/2006)

Reglamento general del servicio público de gases combustibles

D 2913/1973 (BOE: 21/11/73) modificació (BOE: 21/5/75; 20/2/84), derogat en tot allò que contradiguin o s'oposin al que es disposa al "Reglamento técnico de distribución y utilización de combustibles gaseosos y sus instrucciones técnicas complementarias", aprovat pel RD 919/2006

Reglamento de redes y acometidas de combustibles gaseosos e instrucciones

O 18/11/74 (BOE: 6/12/74) modificació (BOE: 8/11/83; 23/7/84), derogat en tot allò que contradiguin o s'oposin al que es disposa al "Reglamento técnico de distribución y utilización de combustibles gaseosos y sus instrucciones técnicas complementarias", aprovat pel RD 919/2006

Gas-oil

Instrucció Tècnica Complementaria MI-IP-03 "Instal·lacions Petrolíferes para uso propio"

RD 1523/1999 (BOE: 22/10/1999)

Instal·lacions d'electricitat

REBT Reglamento electrotécnico para baja tensión. Instrucciones Técnicas Complementarias

RD 842/2002 (BOE 18/09/02)

Instrucción Técnica complementaria (ITC) BT 52 "Instalaciones con fines especiales. Infraestructura para la recarga de vehículos eléctricos", del Reglamento electrotécnico de baja tensión, y se modifican otras instrucciones técnicas complementarias del mismo.

RD 1053/2014 (BOE 31/12/2014)

CTE DB HE-5 Contribució fotovoltaica mínima d'energia elèctrica

RD 314/2006 (BOE 28/03/2006) i les seves modificacions.

Actividades de transporte, distribución, comercialización, suministro y procedimientos de autorización de instalaciones de energía eléctrica

RD 1955/2000 (BOE: 27/12/2000). Obligació de centre de transformació, distàncies línies elèctriques

Reglamento de condiciones técnicas y garantías de seguridad en líneas eléctricas de alta tensión y sus instrucciones técnicas complementarias, ITC-LAT 01 a 09

RD 223/2008 (BOE: 19/3/2008).

Reglamento sobre condiciones técnicas y garantías de seguridad en centrales eléctricas y centros de transformación

RD 337/2014 (BOE: 9/6/2014)

Normas sobre ventilación y acceso de ciertos centros de transformación

Resolució 19/6/1984 (BOE: 26/6/84)

Conexión a red de instalaciones de producción de energía eléctrica de pequeña potencia

RD 1699/2011 (BOE: 8/12/2011)

Procediment administratiu aplicable a les instal·lacions solars fotovoltaiques connectades a la xarxa elèctrica

D 352/2001, de 18 de setembre (DOGC 02.01.02)

Normes Tècniques particulars de FECSA-ENDESA relatives a les instal·lacions de xarxa i a les instal·lacions d'enllaç

Resolució ECF/4548/2006 (DOGC 22/2/2007)

Procediment a seguir en les inspeccions a realitzar pels organismes de control que afecten a les instal·lacions en ús no inscrites al Registre d'instal·lacions tècniques de seguretat industrial de Catalunya (RITSIC)

Instrucció 1/2015, de 12 de març de la Direcció General d'Energia i Mines

Certificat sobre compliment de les distàncies reglamentàries d'obres i construccions a línies elèctriques

Resolució 4/11/1988 (DOGC 30/11/1988)

Condicions i procediment a seguir per fer modificacions en instal·lacions d'enllaç elèctriques de baixa tensió

Instrucció 3/2014, de 20 de març, de la Direcció General d'Energia i Mines

Instal·lacions d'il·luminació

CTE DB HE-3 Eficiència energètica de las instalaciones de iluminación

RD 314/2006 (BOE 28/03/2006) i les seves modificacions. Actualització DB HE: Orden FOM/ 1635/2013, (BOE 12/09/2013) amb correcció d'errades (BOE 08/11/2013)

CTE DB SUA-4 Seguretat enfront al risc causat per il·luminació inadequada

RD 314/2006 (BOE 28/03/2006) i les seves modificacions.

REBT ITC-28 Instal·lacions en locals de pública concurrència

RD 842/2002 (BOE 18/09/02)

Llei d'ordenació ambiental de l'enllumenament per a la protecció del medi nocturn

Llei 6/2001 (DOGC 12/6/2001) i les seves modificació

Instal·lacions de telecomunicacions

Infraestructuras comunes en los edificios para el acceso a los servicios de telecomunicación

RD Ley 1/98 de 27 de febrero (BOE: 28/02/98); modificació Ley 10/2005 (BOE 15/06/2005); modificació Ley 38/99 (BOE 6/11/99).

Reglamento regulador de las infraestructuras comunes de telecomunicaciones para el acceso a los servicios de telecomunicación en el interior de las edificaciones

RD 346/2011 (BOE 1/04/2011)

Orden CTE/1296/2003, por la que se desarrolla el reglamento regulador de las infraestructuras comunes de telecomunicaciones para el acceso a los servicios de telecomunicación en el interior de las edificaciones, aprobado por el RD 346/2011

ITC/1644/2011, de 10 de juny. (BOE 16/6/2011)

Procedimiento a seguir en las instalaciones colectivas de recepción de televisión en el proceso de su adecuación para la recepción de TDT y se modifican determinados aspectos administrativos y técnicos de las infraestructuras comunes de telecomunicación en el interior de los edificios

Ordre ITC/1077/2006 (BOE: 13/4/2006)

Instal·lacions de protecció contra incendis

RIPCI Reglamento de Instalaciones de Protección Contra Incendios

RD 513/2017 (BOE 12/6/2017)

Normas de procedimiento y desarrollo del RD 1942/93 y es revisa el Anejo y sus apéndices

O 16.04.98 (BOE: 20.04.98)

CTE DB SI 4 Instal·lacions de protecció en cas d'incendi

RD 314/2006 (BOE 28/03/2006) i les seves modificacions.

Reglamento de seguridad en caso de incendios en establecimientos industriales, RSCIEI

RD 2267/2004, (BOE: 17/12/2004)

Instal·lacions de protecció al llamp

CTE DB SUA-8 i Annex B Seguretat enfront al risc causat per l'acció del llamp

RD 314/2006 (BOE 28/03/2006) i les seves modificacions.

Certificació energètica dels edificis

Procedimiento Básico para la certificación energética de los edificios

Real Decreto 235/2013 (BOE 13/4/2013)

Control de qualitat

Marc general

Código Técnico de la Edificación, CTE

RD 314/2006 (BOE 28/03/2006) i les seves modificacions. Actualització DB HE: Orden FOM/ 1635/2013, (BOE 12/09/2013) amb correcció d'errades (BOE 08/11/2013)

EHE-08 Instrucción de hormigón estructural. Capítulo 8. Control

RD 1247/2008, de 18 de julio (BOE 22/08/2008)

Control de qualitat en l'edificació d'habitatges

D 375/1988 (DOGC: 28/12/88) correcció d'errades (DOGC: 24/2/89) desplegament (DOGC: 24/2/89, 11/10/89, 22/6/92 i 12/9/94)

Normatives de productes, equips i sistemes (no exhaustiu)

Disposiciones para la libre circulación de los productos de construcción

RD 1630/1992, de 29 de desembre, de transposició de la Directiva 89/106/CEE, modificat pel RD 1329/1995.

Clasificación de los productos de construcción y de los elementos constructivos en función de sus propiedades de reacción y de resistencia frente al fuego

RD 842/2013 (BOE: 23/11/2013)

Actualización de las fichas de autorización de uso de sistemas de forjados

R 30/1/1997 (BOE: 6/3/97). *Sempre que no hagin de disposar de marcatge CE, segons estableix l'EHE-08.*

UC-85 recomanacions sobre l'ús de cendres volants en el formigó

O 12/4/1985 (DOGC: 3/5/85)

RC-16 Instrucción para la recepción de cementos

RD 256/2016 (BOE: 25/6/2016)

Criteris d'utilització en l'obra pública de determinats productes utilitzats en l'edificació

R 22/6/1998 (DOGC 3/8/98)

Gestió de residus de construcció i enderrossos

Text refós de la Llei reguladora dels residus

Decret Legislatiu 1/2009, de 21 de juliol (DOGC 28/7/2009)

Regulador de la producció i gestió dels residus de construcció i demolició

RD 105/2008, d'1 de febrer (BOE 13/02/2008)

Programa de gestió de residus de la construcció de Catalunya (PROGROC), es regula la producció i gestió de residus de la construcció i demolició, i el cànon sobre la deposició controlada dels residus de la construcció.

D 89/2010, 26 juliol, (DOGC 6/07/2010)

Programa de Prevenció i Gestió de Residus i Recursos de Catalunya (PRECAT 20)

RD 2010/2018, del 6 d'abril (BOE 16/4/2018)

Operaciones de valorización y eliminación de residuos y la lista europea de residuos

O MAM/304/2002, de 8 febrer (BOE 16/3/2002)

Residuos y suelos contaminados

Llei 22/2011 , de 28 de juliol (BOE 29/7/2011)

Llibre de l'edifici

Ley de Ordenación de la Edificación, LOE

Llei38/1999 (BOE 06/11/99); Modificació: Llei 52/2002,(BOE 31/12/02); Modificació pels Pressupostos generals de l'estat per a l'any 2003. art. 105

Código Técnico de la Edificación,CTE

RD 314/2006 (BOE 28/03/2006) i les seves modificacions

Llibre de l'edifici per edificis d'habitatge

D 67/2015 (DOGC 7/8/2015)

AM. ANNEXOS A LA MEMÒRIA

- AM1 Estudi de la gestió dels residus a l'obra
- AM2 Control de qualitat a l'edificació.

ESTUDI DE GESTIÓ DE RESIDUS

Obra nova

REAL DECRETO 210/2018	pel que s'aprova el Programa de prevenció i gestió de residus i recursos de Catalunya (PRECAT20)
REAL DECRETO 105/2008	Regulador de la producció i gestió de residus de construcció i enderroc
DECRET 89/2010 (derogat parcialment i modificat)	pel que s'aprova el Programa de gestió de residus de la construcció de Catalunya (PROGROC), es regula la producció i gestió dels residus de la construcció i demolició, i el cànon sobre la deposició controlada dels residus de la construcció

tipus
quantitats
codificació

IDENTIFICACIÓ DE L'EDIFICI

Obra:	Cami escolar a la llar d'infants a La Palma de Cervelló		
Situació:	Plaça Anselm Clavé, avinguda Catalunya, passatge de l'Església		
Municipi :	La Palma de Cervelló	Comarca :	Baix Llobregat

AVALUACIÓ I CARACTERÍSTIQUES

Materials d'excavació (es considerin o no residus, mesurats sense esponjament)

Terres d'excavació	Codificació residus LER	Volum (m ³)	Densitat real (tones/m ³)	Pes (tones)	Volum aparent m ³
	Ordre MAM/304/2002				
grava i sorra compacta		20	2,0	40,0	24,00
grava i sorra solta		50	1,7	85,0	60,00
argiles		0	2,1	0,0	0,00
terra vegetal		20	1,7	34,0	24,00
pedraplé		0	1,8	0,0	0,00
terres contaminades	170503	0	1,8	0,0	0,00
altres		0	1,0	0,0	0,00
Total excavació		90 m³		159,0 t	108,00 m³

Destí de les terres i materials d'excavació			
Els materials d'excavació que es reutilitzin, a la mateixa obra o en una altra d'autoritzada, <u>no es consideren residu</u> sempre que el seu nou ús pugui ser acreditat	no es considera residu		és residu
	reutilització		abocador
	mateixa obra	altra obra	
En una mateixa obra poden coexistir terres reutilitzades i terres portades a abocador	SI	NO	NO

Residus de construcció totals

Superfície construïda	Codificació residus LER	Pes (tones/m ²)	Pes residus (tones)	Volum aparent (m ³ /m ²)	Volum aparent (m ³)
900,00 m ²	Ordre MAM/304/2002				
sobrants d'execució		0,086	77,297	0,090	80,613
obra de fàbrica ceràmica	170102	0,037	32,971	0,041	36,634
formigó	170101	0,036	32,818	0,026	23,441
petris barrejats	170107	0,008	7,074	0,012	10,620
guixos	170802	0,004	3,534	0,010	8,748
altres		0,001	0,900	0,001	1,170
embalatges		0,004	3,840	0,029	25,675
fustes	170201	0,001	1,086	0,005	4,050
plàstics	170203	0,002	1,422	0,010	9,319
paper i cartró	170904	0,001	0,747	0,012	10,688
metalls	170407	0,001	0,585	0,002	1,619
Total residu edificació		0,090	81,14 t	0,118	106,29 m³

Desgloss de residus de construcció per tipus i fase d'obra en m³

	fonaments/estructura	tancaments	acabats
formigons, fàbrica, petris	4,33	37,69	19,89
fustes	0,59	1,35	3,48
plàstics	3,63	1,79	6,46
paper i cartró	0,59	3,14	7,46
metalls	2,58	0,45	1,99
altres		0,45	0,50
guix			8,75
Totals	11,70 m³	44,87 m³	49,71 m³

MINIMITZACIÓ

PROJECTE. durant l'elaboració del projecte s'han pres les següents mesures per tal de minimitzar els residus

1.- Els sistema constructiu és industrialitzat i prefabricat, es munta en obra sense generar gairebé residus	si
2.- S'han optimitzat les seccions resistents de pilars, jàsseres, parets, fonaments, etc.	-
3.- L'adequació de l'edifici al terreny, genera un equilibri de moviments de terres	-
4.-	-
5.-	-
6.-	-

OBRA. a l'obra es duran a terme les accions següents

1.- Emmagatzematge adient de materials i productes	si
2.- Conservació de materials i productes dins el seu embalatge original fins al moment de la seva utilització	si
3.- Els materials granulars (graves, sorres, etc.) es dipositaran en contenidors rígids o sobre superfícies dures	si
4.-	-
5.-	-
6.-	-

GESTIÓ (obra)

Excavació / Mov. terres	Volum m ³ (+20%)	Reutilització (m ³)		Per portar a l'abocador (m ³)
		a la mateixa obra	a altra autoritzada	
graves i sorra compacta	24,00	0,00	0,00	24,00
graves i sorra solta	60,00	50,00	0,00	10,00
argiles	0,00	0,00	0,00	0,00
terra vegetal	24,00	0,00	0,00	24,00
pedraplé	0,00	0,00	0,00	0,00
altres	0,00	0,00	0,00	0,00
terres contaminades	0,00			0,00
Total	108,00	50,00	0,00	58,00

SEPARACIÓ DE RESIDUS A OBRA. Cal separar individualitzadament en les fraccions següents si la generació per cadascú d'ells a l'obra supera les quantitats de ...

R.D. 105/2008	tones	Projecte	cal separar	tipus de residu
Formigó	80	32,82	no	inert
Maons, teules i ceràmics	40	32,97	no	inert
Metalls	2	0,59	no	no especial
Fusta	1	1,09	si	no especial
Vidres	1	inapreciable	no	no especial
Plàstics	0,5	1,42	si	no especial
Paper i cartró	0,5	0,75	si	no especial
Especials*	inapreciable	inapreciable	si	especial

* Dins dels residus especials hi ha inclosos els envasos que contenen restes de matèries perilloses, vernissos, pintures, disolvents, desencofrants, etc. i els materials que hagin estat contaminats per aquests. Tot i ser difícilment quantificables, estan presents a l'obra i es separaran i tractaran a part de la resta de residus

Malgrat no ser obligada per tots els tipus de residus, s'han previst operacions de destrua i recollida selectiva dels residus a l'obra en contenidors o espais reservats pels següents residus

	R.D. 105/2008	projecte*
Inerts	Contenedor per Formigó	no
	Contenedor per Ceràmics (maons, teules...)	si
No especials	Contenedor per Metalls	si
	Contenedor per Fustes	si
	Contenedor per Plàstics	si
	Contenedor per Vidre	no
	Contenedor per Paper i cartró	si
	Contenedor per Guixos i altres no especials	no
Especials	Perillosos (un contenidor per cada tipus de residu especial)	si

* A la cel·la **projecte** apareix per defecte el que determina com obligatori la legislació. Es permet la possibilitat d'incrementar les fraccions que se separen, per poder-ne millorar la gestió, però en cap cas es permet no separar si el R.D. ho obliga.

GESTIÓ (fora obra) els residus es gestionaran fora d'obra a:

Degut a la manca d'espai, les operacions de separació de residus les realitzarà fora de l'obra un gestor autoritzat	-
Instal·lacions de valorització	-
Dipòsit autoritzat de terres, enderroc i runes de la construcció (abocador)	si
Tipus de residu i Nom, adreça i codi de gestor del residu	
tipus de residu	gestor
Residus construcció	UTE Silvia II
adreça	codi del gestor
Crta. C-1413 / Paratge Can Canals	E-921,06

PRESSUPOST

S'ha considerat pel càlcul del pressupost estimatiu :	Costos*
Les previsions de separació de l'apartat de gestió i :	Classificació a obra: entre 12-16 €/m ³
Un esponjament mig de tot tipus de residu del 35%	Transport: entre 5-8 €/m ³ (mínim 100 €)
La distància mitjana al abocador : 15 Km	Gestor: runa neta (separada): entre 4-10 €/m ³
Els residus especials i perillosos en bidons de 200 litres	Gestor: runa bruta (barrejat): entre 15-25 €/m ³
Contenidors de 5 m ³ per cada tipus de residu	Especials**: n° transports a 200 €/transport
Lloguer de contenidors inclòs en el preu	Gestor terres: entre 5-15 €/m ³
La gestió de terres inclou la seva caracterització***	Gestor terres contaminades: entre 70-90 €/m ³
	12,00
	5,00
	4,00
	15,00
	1
	5,00
	70,00

* Els preus recollits per l'OCT s'han obtingut dels abocadors i valoritzadors de Catalunya, que han subministrat dades (2008-2009)

** Malgrat ser de difícil quantificació, sempre hi haurà residus especials a obra, per tant sempre caldrà una previsió de nombre de transports per a la seva correcta gestió

*** La caracterització de terres o de qualsevol residu, permet saber amb exactitud quins elements contaminants o no, i amb quines proporcions hi són presents (dins el cost s'ha previst una caracterització, independentment del volum de terres. Cost de cada caracterització 1000 euros.)

RESIDU	Volum	Classificació	Transport	Valoritzador / Abocador	
Excavació	m ³ (+20%)	12,00 €/m ³	5,00 €/m ³	5,00 €/m ³	70,00 €/m ³
Terres	58,00	2.254,05	290,00	522,52	
Terres contaminades	0,00	-	-		0,00
				runa neta	runa bruta
				4,00 €/m ³	15,00 €/m ³
Construcció	m ³ (+35%)				
Formigó	31,65	-	158,23	-	474,69
Maons, teules i ceràmics	49,46	593,46	247,28	197,82	-
Petris barrejats	14,34	-	100	-	215,06
Metalls	2,19	26,23	100	8,74	-
Fusta	5,47	65,61	100	21,87	-
Vidres	inapreciable	-	-	-	0,00
Plàstics	12,58	150,96	100	50,32	-
Paper i cartró	14,43	173,14	100	57,71	-
Guixos i altres no especials	13,39	-	100	-	-
Perillosos Especials	inapreciable				200
		3.263,46	695,51	858,99	889,74

Elements Auxiliars

Casetes d'emmagatzematge	
Compactadores	
Matxucadora de petris	
Altres tipus de contenidors (per contenir líquids, beurades de formigó, etc..)	

El pressupost estimatiu de la gestió de residus és de : 5.707,70 €

El volum de residus aparent és de : 201,49 m³

El pes dels residus és de : 169,30 tones

El pressupost de la gestió de residus és de : 5.800,00 euros

DOCUMENTACIÓ GRÀFICA. INSTAL·LACIONS PREVISTES : TIPUS I DIMENSIONS DE CONTENIDORS DE RESIDUS PER OBRES

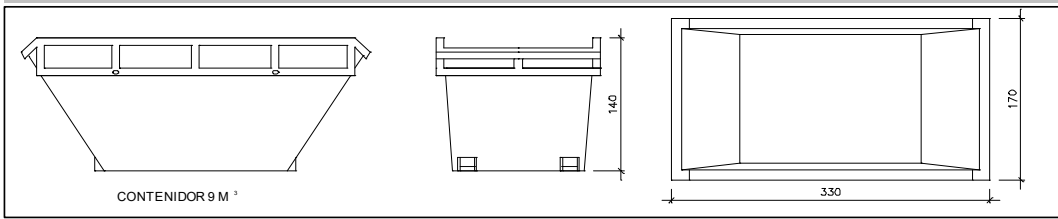

Contenedor 9 m³. Apte per a formigó, ceràmics, petris i fusta

unitats	-
---------	---

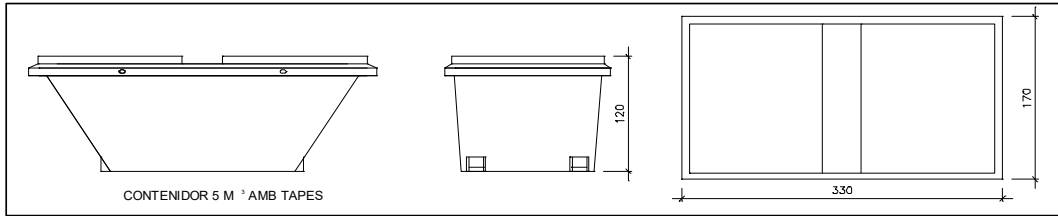

Contenedor 5 m³. Apte per a plàstics, paper i cartró, metalls i fusta

unitats	-
---------	---

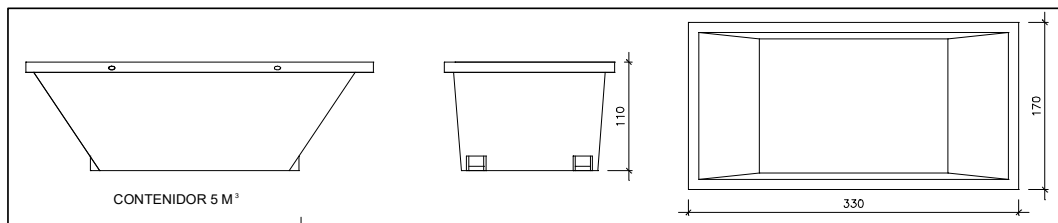

Contenedor 5 m³. Apte per a formigó, ceràmics, petris, fusta i metalls

unitats	1
---------	---

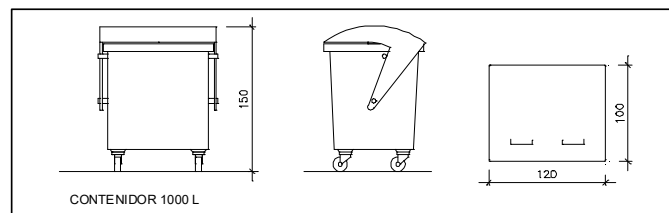

unitats	-
---------	---

Contenedor 1000 L. Apte per a paper i cartró, plàstics

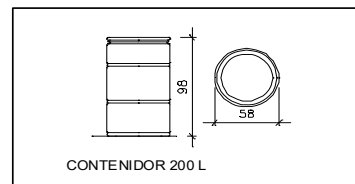

unitats	-
---------	---

Bidó 200 L. Apte per residus especials

El **Reial Decret 105/2008**, estableix que cal facilitar plànols de les instal·lacions previstes per a l'emmagatzematge, maneig, separació i altres operacions de gestió dels residus dins l'obra, si s'escau.

Donada la tipologia del projecte i per tal de no duplicar informació, aquests plànols d'instal·lacions previstes són a:

Estudi de Seguretat i Salut	-
Annex 1 d'aquest Estudi de Gestió de Residus	-

Posteriorment aquests plànols poden ser objecte d'adaptació a les característiques particulars de l'obra i els seus sistemes d'execució, previ acord de la direcció facultativa.

A més dels elements descrits, tal i com consta al pressupost, a l'obra hi haurà altres instal·lacions com :

Casetes d'emmagatzematge	-
Compactadores	-
Matxucadora de petris	-
Altres tipus de contenidors (per contenir líquids, beurades de formigó, etc..)	-
	-
	-

Les operacions destinades a la tria, classificació, transport i disposició dels residus generats a obra, s'ajustaran al que determina el Pla de Gestió de Residus elaborat pel Contractista, aprovat per la Direcció Facultativa i acceptat per la Propietat.

Aquest Pla ha estat elaborat en base al Estudi de Gestió de Residus, que s'inclou al projecte.

Si degut a modificacions en l'execució de l'obra o d'altres, cal fer modificacions a la gestió en obra dels residus, aquestes modificacions es documentaran per escrit i seran aprovades, si s'escau, per la Direcció Facultativa i se'n donarà comunicació per a la seva acceptació a la Propietat.

IMPORT A DIPOSITAR DAVANT DEL GESTOR DE RESIDUS COM A GARANTIA DE LA GESTIÓ DE RESIDUS

DIPOÏT SEGONS REAL DECRETO 210/2018

Per les característiques del projecte, de com s'executarà l'obra i donades les operacions de minimització abans descrites, el càlcul inicial de generació de residus, a efectes del càlcul de la fiança, s'estima que es podrà reduir en el percentatge següent:

	Previsió inicial de l'Estudi	% de reducció per minimització	Previsió final de l'Estudi
Total excavació	159,00 tones		88,17 tones
Total construcció	81,14 tones	0,00 %	81,14 tones

Càlcul del dipòsit			
Residus de excavació */**	0,00 tones	11 euros/ tona	0,00 euros
Residus de construcció **	30,65 tones	11 euros/ tona	337,15 euros
PES TOTAL DELS RESIDUS			31 tones
Total dipòsit ***			337,15 euros

* Es recorda que les terres i pedres d'excavació que es reutilitzin en la mateixa obra o en una altra d'autoritzada no es consireren residu i per tant NO s'han d'incloure en el càlcul del dipòsit.

**Trasvassar les dades dels totals d' excavació i construcció de la Previsió final de L'Estudi (apartat superior)

***Dipòsit mínim 150€

CONTROL DE QUALITAT DE MATERIALS A L'EDIFICACIÓ I URBANITZACIÓ
Relació i definició dels controls que s'han de fer d'acord amb el Decret 375/88
del 01-12-1988 / Adaptat a CTE i EHE-88

01. Formigó fabricat en central

02. Armadures elaborades ⁽¹⁾ i ferralla armada ⁽²⁾

3.1. Acer AP 500 S

3.2. Acer AP 500 SD

Llegenda:

⁽¹⁾ Armadures elaborades: les que arriben a l'obra tallades a mida

⁽²⁾ Ferralla armada: la que arriba a l'obra ja muntada

⁽³⁾ Armadures normalitzades: "mallazo"

Abreviatures utilitzades en materials estructurals (segons EHE-08):

Acer **B**: en barres

Acer **T**: de baixa ductilitat

Acer **S**: soldable, de ductilitat normal

Acer **SD**: soldable, amb característiques especials de ductilitat

Acer **AP**: armadures passives

Acer **ME**: malles electrosoldades

Acer **SR**: resistent a sulfats

Acer **MR**: resistent a aigua de mar

JUSTIFICACIÓ DEL COMPLIMENT DEL DECRET 375/88

El present document té la finalitat d'establir els criteris bàsics per al desenvolupament del Control de Recepció de Materials, amb la finalitat de complir el Decret 375/88 d'1 de desembre de 1988 publicat en el DOGC amb data 28/12/88, desenvolupat en l'Ordre de 13 de setembre de 1989 (DOGC 11/10/89) i ampliat per les Ordres de 16 d'abril de 1992 (DOGC 22/6/92), 18 de març de 1997 (DOGC 18/04/1997) i 12 de juliol de 1996 (DOGC 11/10/96).

L'arquitecte autor del projecte d'execució enumerarà i definirà els controls a realitzar que siguin necessaris per a la correcta execució de l'obra. Aquests controls seran, com a mínim, els especificats en les normes de compliment obligat i, en qualsevol cas, tots aquells que l'arquitecte consideri necessaris per a la seva finalitat. Pot, en conseqüència, establir criteris de control més estrictes que els establerts legalment, variant la definició dels lots o el nombre d'assajos i proves preceptius, i ordenant d'altres complementaris o l'aplicació de criteris particulars, els quals han de ser acceptats pel promotor, el constructor i la resta de la Direcció Facultativa.

L'arquitecte tècnic que intervingui en la direcció d'obres elaborarà, segons les prescripcions contingudes al Projecte d'Execució, un Programa de Control de Qualitat del qual haurà de donar coneixement al promotor. Al Programa de Control de Qualitat s'hauran d'especificar els components de l'obra que cal controlar, el tipus d'assajos, anàlisis i proves, el moment oportú de fer-los i l'avaluació econòmica dels que vagin a càrrec del promotor. El Programa de Control de Qualitat podrà preveure anàlisis i proves complementàries, i podrà ser modificat durant l'obra en funció del desenvolupament d'aquesta, prèvia aprovació de la Direcció Facultativa i del promotor.

Aniran a càrrec del promotor/propietari les despeses dels assajos, anàlisis i proves fetes per laboratoris, persones o entitats que no intervinguin directament en l'obra. El resultat de les proves encarregades haurà de ser posat a disposició de la Direcció Facultativa en el termini màxim de 20 dies des del moment en que es van encarregar. El promotor/propietari es compromet a realitzar les gestions oportunes i a complir amb les obligacions que li corresponguin per tal d'aconseguir els resultats dels laboratoris dins del termini establert. El retard en la realització de les obres motivat per la manca de disponibilitat dels resultats serà responsabilitat exclusiva del promotor/propietari, i en cap cas imputable a la Direcció Facultativa, la qual podrà ordenar la paralització de tots o part del treballs d'execució si considera que la seva realització, sense disposar de les actes de resultats, pot comprometre la qualitat de l'obra executada.

El constructor resta obligat a executar les proves de qualitat que li siguin ordenades en compliment del programa de control de qualitat; el propietari té la facultat de rescindir el contracte en cas d'incompliment o compliment defectuós comunicat per la Direcció Facultativa.

Els laboratoris i les entitats de control de qualitat de l'edificació hauran de complir amb els requisits exigits pel Reial Decret 410/2010 de 31 de març de 2010 (BOE 22/04/2010) per a poder exercir la seva activitat.

AIGUA PER PASTAR

- L'aigua que s'utilitzarà en l'elaboració del formigó haurà d'estar sancionada per la pràctica i complirà les condicions indicades a l'article 27 de la "Instrucció de Hormigón Estructural" (EHE). En cas de dubte, es realitzarà el control de recepció i els assaigs pertinents, segons que s'indica a l'article 81.2 de l'EHE.

En cas que no quedi expressament indicat, l'aparellador o arquitecte tècnic responsable de l'obra establirà el nombre, forma i freqüència necessaris per realitzar els controls següents:

CONTROLS EN EL MOMENT DE LA RECEPCIÓ

Documentals:

- Es justificarà, per part del constructor, que l'aigua utilitzada compleix les condicions exigides en els articles 27 i 81.2 de l'EHE (mitjançant assaigs de laboratori), o bé justificarà especialment que no altera perjudicialment les propietats exigides al formigó, ni a curt ni a llarg termini, segons que s'indica a l'article 81.2 de l'EHE.

ASSAIGS DE LABORATORI

En cas de dubte raonable, la Direcció Facultativa es reserva el dret de fer els assaigs següents en laboratori homologat, amb la metodologia referenciada entre parèntesi i els criteris d'acceptació indicats als articles 27 i 81.2.3 de l'EHE:

- Determinació del pH (UNE 7234/71)
- Determinació de substàncies disoltes (UNE 7130/58)
- Determinació del contingut total de sulfats (UNE 7131/58)
- Determinació del Ió-clor (UNE 7178/60)
- Determinació d'hidrats de carboni (UNE 7132/58)
- Substàncies orgàniques solubles en èter (UNE 7235/71)

La presa de mostres es farà segons UNE 7236/71

ÀRID PER ELABORAR FORMIGÓ

- L'àrid que s'utilitzarà en l'elaboració del formigó complirà les condicions indicades a l'article 28 de l'EHE i tindrà les característiques que s'especifiquen en la memòria, plec de condicions, pressupost i plànols. És a dir:

Mida mínima i màxima de l'àrid (EHE, art. 28.2):

- Quan no hi hagi experiència prèvia d'ús es realitzaran assaigs d'identificació, segons que s'indica a l'article 28.1 de l'EHE i els corresponents a les condicions físico-químiques, físico-mecàniques i granulomètriques especificats a l'article 28.3 de l'EHE.
- Esta prohibida l'utilització d'àrids que continguin sulfurs oxidables.
- Els àrids es transportaran i emmagatzemaran de manera que s'eviti la seva segregació i contaminació, i hauran de mantindre les seves característiques granulomètriques fins la seva incorporació a la mescla.
- Cada procedència diferent serà considerada com a lot independent.

En cas que no quedi expressament indicat, l'aparellador o arquitecte tècnic responsable de l'obra establirà el nombre, forma i freqüència necessaris per realitzar els controls següents:

CONTROLS EN EL MOMENT DE LA RECEPCIÓ

Documentals:

- Es controlarà la correspondència entre la comanda i el subministrament mitjançant la comprovació de l'albarà. Cada càrrega d'àrid anirà acompanyada d'un full de subministrament que estarà sempre a disposició de la Direcció d'Obra i en el que figuraran, com a mínim, les dades especificades a l'article 28.4 de l'EHE.
- Es justificarà, per part del constructor, que l'àrid utilitzat compleix les condicions exigides en l'article 28 de l'EHE (mitjançant assaigs de laboratori o experiència prèvia) o bé justificarà explícitament que no altera especialment les propietats exigibles al formigó, ni a curt ni a llarg termini, segons que s'indica a l'article 81.3.3 de l'EHE.
- En cas d'utilitzar escòries siderúrgiques, es comprovarà que no contenen silicats inestables ni compostos ferrosos, segons que s'indica a l'article 28.1 de l'EHE.

Operatius:

- Es realitzarà la presa de mostres necessàries per a possibles comprovacions posteriors.

ASSAIGS DE LABORATORI

En cas de dubte raonable, la Direcció Facultativa es reserva el dret de fer els assaigs següents, en laboratori homologat, amb la metodologia referenciada en el primer parèntesi i els criteris d'acceptació indicats en el segons:

- Estabilitat d'escòries siderúrgiques () (EHE, art. 28.1)
- Mida màxima/mínima de l'àrid (UNE EN 933-2/96) (EHE, art. 28.2)
- Contingut de fins (UNE 933-2/96) (EHE, art. 28.3.3)
- Coeficient de forma en graves (UNE 7238/71) (EHE, art. 28.3.3)
- Índex d'àrids laminars en graves (UNE 933-3/97) (EHE, art. 28.3.3)
- Compostos totals de sofre (UNE EN 1744-1/99) (EHE, art. 28.3.1)
- Sulfats solubles en àcids (UNE EN 1744-1/99) (EHE, art. 28.3.1)
- Contingut de clorurs (UNE EN 1744-1/99) (EHE, art. 28.3.1)
- Terrossos d'argila (UNE 7133/58) (EHE, art. 28.3.1)
- Partícules toves (UNE 7134/58) (EHE, art. 28.3.1)
- Partícules de baix pes específic (UNE 7244/71) (EHE, art. 28.3.1)
- Contingut de matèria orgànica en sorres (UNE EN 1744-1/99) (EHE, art. 28.3.1)
- Equivalent de sorra EAV (UNE 83131/90) (EHE, art. 28.3.1)
- Reactivitat amb els àlcalis del ciment (UNE 146507/99 EX i UNE 146508/99 EX) (EHE, art. 28.3.1)
- Coeficient de friabilitat en sorres (UNE EN 1097-1/97) (EHE, art. 28.3.2)
- Resistència al desgast en graves (UNE EN 1097-2/99) (EHE, art. 28.3.2)
- Absorció d'aigua en sorres (UNE 83133/90) (EHE, art. 28.3.2)
- Absorció d'aigua en graves (UNE 83134/90) (EHE, art. 28.3.2)
- Pèrdua de pes amb sulfat magnèsic (UNE EN 1367-2/99) (EHE, art. 28.3.2)

CIMENT PER ELABORAR FORMIGÓ

- El ciment que s'utilitzarà en l'execució de l'obra tindrà les característiques que s'especifiquen en la memòria, plec de condicions, pressupost i plànols, d'acord amb els criteris indicats en la "Instrucció para la recepció de cementos" (RC-97) i complirà les condicions indicades a l'article 26 de l'EHE. Es a dir:

Tipus de ciment (RC-97, art. 8):

Distintiu de qualitat:

Altres característiques:

- No s'utilitzaran lots de ciment que no vinguin acompanyats del certificat de garantia del fabricant, firmat per una persona física (EHE, art. 81.1.1).
- Criteris de definició de remesa, lot i mostra (RC-97, art. 10 o a definir per l'aparellador o arquitecte tècnic):

En cas que no quedi expressament indicat, l'aparellador o arquitecte tècnic responsable de l'obra establirà el nombre, forma i freqüència necessaris per realitzar els controls següents:

CONTROLS EN EL MOMENT DE LA RECEPCIÓ

Documentals:

- Es comprovarà que el ciment disposa de la documentació que acredita que està fabricat i comercialitzat de manera legal (RC-97, art. 10.b).
- Es controlarà la correspondència entre la comanda i el subministrament mitjançant la comprovació de l'albarà i la documentació annexa, els quals contindran totes les dades indicades en l'article 9.b.1 de la RC-97.

Operatius:

- Es comprovarà la temperatura del ciment de cada partida en el moment de l'arribada, segons l'article 26.2 de l'EHE.
- Es comprovarà, per a cada partida, que la forma de subministrament s'ajusti a les indicacions de l'article 26.2 de l'EHE i de l'article 9 de la RC-97.
- En cas de no disposar d'un distintiu oficialment reconegut o un certificat CC-EHE, abans de començar les feines de formigonat i sempre que variïn les condicions de subministrament, es realitzarà la presa de mostres corresponent als assaigs de recepció previstos a la RC-97 (art. 10.d), als previstos al Plec de Prescripcions Tècniques Particular i als necessaris per la determinació del contingut de clorurs (EHE, art. 81.1.2). En aquest cas, i com a mínim cada tres mesos d'obra, es comprovaran les següents especificacions: composició del ciment, principi i final d'adormiment, resistència a compressió i estabilitat de volum.
- En cas de disposar d'un distintiu oficialment reconegut o un certificat CC-EHE, els assaigs de recepció podran substituir-se per una còpia del corresponent certificat, segons s'indica als articles 10.b de la RC-97 i 81.1.2 de l'EHE. En aquest cas, la direcció d'obra pot, mitjançant comunicació escrita, dispensar de la realització dels assaigs previstos al Plec de Prescripcions Tècniques Particulars, de la determinació del contingut de clorurs i de les comprovacions trimestrals esmentades al paràgraf anterior, que seran substituïdes per la documentació d'identificació del ciment junt amb els resultats de l'autocontrol. (RC-97, art. 10.b; EHE, art. 81.1.2; Decret 375/88, annex 1).

- Es realitzarà una presa de mostres preventiva, segons s'indica en els articles 81.1.2 de l'EHE i 10.c de la RC-97.

ASSAIGS DE LABORATORI

En cas de dubte raonable, la Direcció Facultativa es reserva el dret de fer els assaigs següents, en laboratori homologat, amb la metodologia referenciada entre parèntesi i els criteris d'acceptació especificats per a cada tipus de ciment a la RC-97 i/o especificats en el segon parèntesi:

- Pèrdua al foc (UNE EN 196-2/96)
- Residu insoluble (UNE EN 196-2/96)
- Contingut de sulfats (UNE EN 196-2/96)
- Contingut de clorurs (UNE 80217/91) (EHE, art. 30.1)
- Putzolanicitat (UNE EN 196-5/96)
- Principi i final d'adormiment (UNE EN 196-3/96)
- Estabilitat de volum (UNE EN 196-3/96)
- Resistència a compressió (UNE EN 196-1/96)
- Composició potencial del clinker (UNE 80304/86)
- Calor d'hidratació (UNE 80118/86 EX)
- Índex de blancor (UNE 80117/87 EX)
- Alúmina (UNE 80217/91)
- Àlcalis (UNE 80217/91)
- Finor de molta (UNE 80122/91 o UNE 80108/86)
- Pes específic (UNE 80103/86)
- Superfície específica Blaine (UNE 80122/91)
- Humitat (UNE 80220/85)
- Òxid de calç lliure (UNE 80243/86)
- Titani (UNE 80228/88 EX)
- Composició i especificacions dels ciments comuns (UNE 80301/96)
- Composició i especificacions dels ciment resistent a sulfats i/o a l'aigua del mar (UNE 80303/96)
- Composició i especificacions dels ciments blancs (UNE 80305/96)
- Composició i especificacions del ciments de baix calor d'hidratació (UNE 80306/96)
- Composició i especificacions dels ciment per usos especials (UNE 80307/96)
- Composició i especificacions dels ciments d'aluminat de calci (UNE 80310/96)
- Fals adormiment (UNE 80114/96) (EHE, art. 26.2)

ADDITIUS PER A FORMIGÓ

- Els additius que s'utilitzaran en l'elaboració del formigó s'incorporaran en una proporció no superior al 5% del pes de ciment, segons l'article 29.1 de l'EHE i tindran les característiques que s'especifiquen en la memòria, plec de condicions, pressupost i plànols. És a dir:

Tipus d'additiu:

Proporció:

- Esta prohibida l'utilització d'additius que continguin clorurs, sulfurs, sulfits o altres components químics que puguin produir o afavorir la corrosió de les armadures.

En cas que no quedi expressament indicat, l'aparellador o arquitecte tècnic responsable de l'obra establirà el nombre, forma i freqüència necessaris per realitzar els controls següents:

CONTROLS EN EL MOMENT DE LA RECEPCIÓ

Documentals:

- Es controlarà, per a cada additiu diferent, la seva designació, segons s'indica a l'article 29.1 de l'EHE.
- Es comprovarà el certificat d'assaigs previs per a cada additiu diferent, segons que s'indica a l'article 81.4.2 de l'EHE.
- Es comprovarà el certificat de garantia del fabricant, signat per persona física, per a cada additiu diferent agregat en les proporcions i condicions previstes, segons els articles 29.1 i 81.4 de l'EHE.
- Es comprovarà el certificat de laboratori conforme l'additiu no conté compostos químics que puguin afavorir la corrosió de les armadures, per a cada additiu diferent i segons l'article 81.4.2 de l'EHE.

Operatius:

- En cas de formigó fet a l'obra, es comprovarà l'etiquetat en cada subministrament, segons que s'indica en els articles 29.1 i 81.4 de l'EHE.
- Es realitzarà la presa de mostres necessària per a possibles comprovacions posteriors.

ASSAIGS DE LABORATORI

En cas de dubte raonable, la Direcció Facultativa es reserva el dret de fer els assaigs següents, en laboratori homologat i amb la metodologia referenciada entre parèntesi:

- Anàlisi infraroig (UNE EN 480-6/97)
- Residu sec en additius líquids (UNE EN 480-8/97)
- Pèrdua de massa en additius secs (UNE 83206/85)
- Pèrdua per calcinació (UNE 83207/85)
- Residu insoluble en aigua destil·lada (UNE 83208/85)
- Contingut d'aigua no combinada (UNE 83209/86)
- Contingut d'halogenurs totals (UNE 8210/88 EX)
- Contingut de compostos de sofre (UNE 83211/87 EX)
- Pes específic en additius líquids (UNE 83225/86)
- Densitat aparent en additius sòlids (UNE 83226/86)
- Determinació del pH (UNE 83227/86)
- Determinació de la consistència mitjançant la taula de cops (UNE 83258/88 EX)
- Determinació del contingut d'aire inclòs (UNE 83259/88 EX)

La presa de mostres es farà segons UNE 83254/87 EX.

En el cas d'haver d'efectuar assaigs sobre mostres de formigó, aquestes es prepararan segons la UNE 480-1/98.

ADDICIONS PER ELABORAR FORMIGÓ: CENDRES VOLANTS, FUM DE SÍLICE

- L'utilització d'addicions sols es podrà fer amb coneixement del sol·licitant del formigó i l'autorització expressa de la direcció de l'obra. En qualsevol cas es compliran les condicions indicades a l'article 29.2 de l'EHE.

Percentatge de cendres volants respecte el pes de ciment:

Percentatge de fum de sílice respecte el pes de ciment:

- En cas d'utilitzar addicions en l'elaboració del formigó, es farà servir sempre ciment del tipus CEM I. A més, en estructures d'edificació, la quantitat de cendres volants no excedirà del 35% i la de fum de sílice del 10% del pes del ciment.
- Cal considerar que ambdues addicions poden produir una disminució del pH, accelerant la carbonatació si no es protegeix el formigó.
- Abans d'iniciar l'obra, i cada cop que es produeixi una modificació de les característiques de qualitat del producte, es realitzaran en un laboratori homologat els assaigs previstos a l'article 29.2.1 ó 29.2.2 de l'EHE, segons es tracti de cendres volants o fum de sílice. La determinació de l'índex d'activitat resistent es farà amb ciment de la mateixa procedència que el previst per executar l'obra.
- Per comprovar l'homogeneïtat del subministrament, com a mínim cada tres mesos, es determinarà per les cendres volants el contingut d'anhídrid sulfúric, la pèrdua al foc i la finor, i pel fum de sílice el contingut de clorurs i la pèrdua al foc.

En cas que no quedi expressament indicat, l'aparellador o arquitecte tècnic responsable de l'obra establirà el nombre, forma i freqüència necessaris per realitzar els controls següents:

CONTROLS EN EL MOMENT DE LA RECEPCIÓ

Documentals:

- Es comprovarà el certificat de garantia, emès per un laboratori homologat, conforme l'addició no conté compostos químics que puguin afectar la durabilitat del formigó o afavorir la corrosió de les armadures, i a més compleix les especificacions de l'article 29.2.1 ó 29.2.2 de l'EHE, segons es tracti de cendres volants o fum de sílice, d'acord amb les indicacions de l'article 81.4 de l'EHE.

Operatius:

- Es realitzarà la presa de mostres necessària per a possibles comprovacions posteriors.

ASSAIGS DE LABORATORI

En cas de dubte raonable, la Direcció Facultativa es reserva el dret de fer els assaigs següents, en laboratori homologat, amb la metodologia referenciada entre parèntesi i els criteris d'acceptació que consten als articles 29.2.1 ó 29.2.2 de l'EHE, segons es tracti de cendres volants o fum de sílice:

- Contingut d'anhídrid sulfúric (UNE EN 196-2/96)
- Contingut de clorurs (UNE 80217/91)
- Contingut d'òxid de calç lliure (UNE EN 451-1/95)
- Pèrdua al foc (UNE EN 196-2/96)
- Finor (UNE EN 451-2/95)
- Índex d'activitat resistent (UNE EN 196-1/96)
- Expansió (UNE EN 196-3/96)
- Contingut d'òxid de silici (UNE EN 196-2/96)

FORMIGÓ FET A L'OBRA

- El formigó que s'utilitzarà en l'execució de l'obra serà elaborat "in situ", complirà les condicions indicades a l'article 69.3 de l'EHE i i tindrà les característiques que s'especifiquen en la memòria, plec de condicions, pressupost i plànols.

Element a construir:

Tipus de formigó (en massa o armat, EHE, art. 39.2):

Resistència (EHE, art. 39.2):

Consistència (EHE, art. 30.6):

Mida màxima del granulat (EHE, art. 28.2):

Tipus d'ambient (EHE, art. 8.2):

Contingut mínim de ciment (EHE, art. 37.3.2):

Relació màxima aigua/ciment (EHE, art. 37.3.2):

Altres característiques:

- Coeficient de minoració adoptat en el càlcul (EHE, art. 15.3):
- Modalitat dels assaigs de control (EHE, art. 88):
- Criteri de divisió de lots (EHE, art. 88.4 o a definir per l'aparellador o arquitecte tècnic):

En cas que no quedi expressament indicat, l'aparellador o arquitecte tècnic responsable de l'obra establirà el nombre, forma i freqüència necessaris per realitzar els controls següents:

CONTROL PREVI A L'INICI DE L'OBRA

- En els casos previstos a l'article 37.3.2. (classes d'exposició III ó IV, o qualsevol classe específica d'exposició) i prèviament a l'inici de les operacions de formigonat caldrà comprovar el compliment de les especificacions relatives a la durabilitat del formigó, contingut mínim de ciment i relació màxima aigua/ciment, validant les dosificacions proposades. Aquesta comprovació es farà mitjançant l'assaig de penetració d'aigua sota pressió (UNE 83309/90 EX) segons s'especifica a l'article 85.2 i amb els criteris d'acceptació que consten a l'article 85.3. de l'EHE.
- Justificació per part del constructor (mitjançant experiència o assaigs previs) que el formigó resultant de les dosificacions previstes compleix les condicions exigides en l'article 30 de l'EHE i en el plec de condicions, segons el que s'indica a l'article 68 de l'EHE.

CONTROLS EN EL MOMENT DE LA RECEPCIÓ

Documentals:

- Es comprovarà mitjançant les anotacions al llibre registre de fabricació del formigó que aquest s'ha fabricat segons les dosificacions previstes i prèviament acceptades per la direcció d'obra (EHE, art. 69.3).

Operatius:

- Es comprovarà la consistència en la forma, freqüència i toleràncies indicades en l'article 83 de l'EHE.
- Es realitzaran provetes segons l'article 88 de l'EHE en el nombre necessari i amb el criteri de divisió de lots indicat anteriorment, per tal de disposar de dades de resistència a compressió a 7 i 28 dies.
- Es realitzarà la presa de mostres necessària per a possibles comprovacions posteriors (d'acord amb l'UNE 83300/84).

Totes les provetes disposaran de marca identificativa del lot al qual pertanyen i de la seva col·locació en obra.

ASSAIGS DE LABORATORI

Es realitzaran prescriptivament les següents determinacions en laboratori homologat, amb les indicacions de les normes referenciades entre parèntesi i amb els criteris de tolerància expressats en l'article 88 de l'EHE:

- Resistència a compressió als 7 dies (EHE, art. 88)
- Resistència a compressió als 28 dies (EHE, art. 88)

En cas de dubte raonable, la Direcció Facultativa es reserva el dret de fer els assaigs següents, amb la metodologia i els criteris d'acceptació referenciats entre parèntesi:

- Mida màxima del granulat (UNE EN 933-2/96) (EHE, art. 28.2)
- Ió-clorur total (EHE, art. 30.1)
- Densitat (UNE 83317/91)
- Resistència als cicles glaç-desglaç (ASTM C-666/89)
- Penetració d'aigua sota pressió (UNE 83309/90 EX) (EHE, art. 85)

FORMIGÓ FABRICAT EN CENTRAL

- El formigó que s'utilitzarà en l'execució de l'obra procedirà de central formigonera, complirà les condicions indicades a l'article 69.2 de l'EHE i tindrà les característiques que s'especifiquen en la memòria, plec de condicions, pressupost i plànols. És a dir: (veure EHE, art. 69.2.8)

Element a construir:

Designació del formigó per propietats:

- Tipus (en massa, armat o pretesat, EHE, art. 39.2):
- Resistència (EHE, art. 39.2):
- Consistència (EHE, art. 30.6):
- Mida màxima del granulat (EHE, art. 28.2):
- Tipus d'ambient (EHE, art. 8.2):

Designació del formigó per dosificació:

- Tipus (en massa, armat o pretesat, EHE, art. 39.2):
- Consistència (EHE, art. 30.6):
- Mida màxima del granulat (EHE, art. 28.2):
- Tipus d'ambient (EHE, art. 8.2):
- Contingut mínim de ciment (EHE, art. 37.3.2):

Designació, classe resistent i característiques addicionals del ciment (RC-97):
Altres característiques:

- Coeficient de minoració adoptat en el càlcul (EHE, art. 15.3):
- Modalitat dels assaigs de control (EHE, art. 88):
- Criteri de divisió de lots (EHE, art. 88.4 o a definir per l'aparellador o arquitecte tècnic):

En cas que no quedi expressament indicat, l'aparellador o arquitecte tècnic responsable de l'obra establirà el nombre, forma i freqüència necessaris per realitzar els controls següents:

CONTROLS EN EL MOMENT DE LA RECEPCIÓ

Documentals:

- Es controlarà la correspondència entre la comanda i el subministrament mitjançant la comprovació de l'albarà, signat per persona física, el qual contindrà totes les dades indicades en l'article 69.2.9.1 de l'EHE.
- Es comprovarà el nivell d'homologació de la central productora, que pot ser un distintiu oficialment reconegut o un certificat CC-EHE (EHE, art. 81).

Operatius:

- Es comprovarà la consistència en la forma, freqüència i toleràncies indicades en l'article 83 de l'EHE.
- Es realitzaran provetes segons l'article 88 de l'EHE, en el nombre necessari i amb el criteri de divisió de lots indicat anteriorment, per tal de disposar de dades de resistència a compressió a 7 i 28 dies.
- Es realitzarà la presa de mostres necessària per a possibles comprovacions posteriors (d'acord amb l'UNE 83300/84).
- En cas de formigons fabricats en una central que no disposi d'un distintiu oficialment reconegut o un certificat CC-EHE, es realitzaran els assaigs de recepció en obra dels components del formigó, segons que s'indica a l'article 81 de l'EHE.
- Sota l'autorització expressa de la direcció d'obra es podrà aplicar una reducció en el nombre d'amassaments a assajar per cada lot segons s'estableix a l'apartat 3 de l'annex al Decret 375/88.

Totes les provetes disposaran de marca identificativa del lot al qual pertanyen i de la seva col·locació en obra.

ASSAIGS DE LABORATORI

Es realitzaran prescriptivament les següents determinacions en laboratori homologat, amb les indicacions de les normes referenciades entre parèntesi i amb els criteris de toleràncies expressats en l'article 88 de l'EHE:

- Resistència a compressió als 7 dies (EHE, art. 88)
- Resistència a compressió als 28 dies (EHE, art. 88)

1	FORMIGÓ FABRICAT EN CENTRAL
<p>El formigó subministrat a l'obra haurà de ser conforme amb les especificacions del projecte i amb la EHE-08.</p>	
<p>IDENTIFICACIÓ</p>	
<p>Material:</p>	<p>Formigó HA amb característiques de resistència, docilitat i durabilitat segons s'especifiquen en els Plànols, Plec de Condicions, Amidaments i Memòria del projecte</p>
<p>Situació en projecte i obra:</p>	<p>Segons plànols, etc.</p>
<p>Distintius de Qualitat i avaluacions de idoneïtat tècnica voluntaris:</p>	
<p>Marques (inclòs marcatge CE), certificacions i altres distintius:</p>	<p>Els reglamentaris, els establerts en aquest document, i els que s'indiquin al Programa de Control de Qualitat</p>
<p>PARÀMETRES A CONTROLAR (segons requeriments del material)</p>	
<p>Requeriments de Seguretat Estructural (SE-1 Resistència i estabilitat ; SE-2 Aptitud al servei)</p>	
<p>Característiques resistents: Conformes amb l'indicat en projecte i amb el que s'estableix a l'EHE-08. La resistència a compressió es comprovarà sobre provetes fabricades i curades segons UNE EN 12390-2 i assajades segons UNE EN 12390-3. Les provetes seran cilíndriques de 15 x 30 o bé cúbiques de 15 cm si s'afecten els resultats pel corresponent factor de conversió segons art. 86.3.2 de l'EHE-08.</p>	
<p>Característiques de docilitat: Conformes amb l'indicat en projecte i amb el que s'estableix a l'EHE-08. La docilitat es comprovarà sobre el formigó fresc segons UNE EN 12350-2</p>	
<p>Característiques de durabilitat: Conformes amb l'indicat en projecte i amb el que s'estableix a l'EHE-08. Pels cassos de classes d'exposició III, IV o amb qualsevol classe específica cal assaig de profunditat de penetració d'aigua segons UNE EN 12390-8</p>	
<p>Coefficients parcials de seguretat del material considerats en projecte per a Estats Límits Últims:</p>	
<p>Situació persistent o transitòria</p>	<p>1.50</p>
<p>Situació accidental</p>	<p>1.30</p>
<p>CONTROL DE RECEPCIÓ</p>	
<p>Tipus de Control: Estadístic</p>	
<p>Control abans del subministrament: (segons punt 1.2.6 de l'annex 21 de l'EHE-08)</p> <ul style="list-style-type: none"> • Declaració del Subministrador, signada per persona física amb poder de 	

representació suficient que constati que, a data de la mateixa, el formigó està en possessió d'un Distintiu de Qualitat Oficialment Reconegut o els documents de conformitat i autoritzacions administratives exigides reglamentàriament.

- Certificat de dosificació (amb antiguitat màxima de 6 mesos)
- Certificat de resistència (amb antiguitat màxima de 6 mesos)
- Certificat de penetració d'aigua pels formigons amb classe general d'exposició III o IV o amb qualsevol classes específica (amb antiguitat màxima de 6 mesos)

Si no es disposa d'aquesta documentació, corresponent a experiències anteriors amb materials de la mateixa naturalesa i origen que els que s'utilitzaran a l'obra, amb la utilització de les mateixes instal·lacions i els mateixos processos de fabricació, caldrà fer els assajos previs i característics especificats a la EHE-08 per poder garantir les dosificacions i els requisits de resistència, docilitat i durabilitat necessaris segons projecte i EHE-08. El criteris d'acceptació o rebuig seran els establerts a l'art. 86.7.1 de l'EHE-08.

Control durant el subministrament:

- Full de subministrament que com a mínim contindrà les dades establertes al punt 2.4 de l'annex 21 de l' EHE-08
- Comprovació de la correspondència entre la comanda, el full de subministrament i les especificacions de projecte, comprovació de no discrepàncies amb els certificats prèviament aportats.
- Control de les característiques de docilitat segons criteris de l'art. 86.5.2 de l'EHE, control estadístic de les característiques de resistència segons l'especificació de lots, provetes, assajos i criteris d'acceptació o rebuig establerts a l'art. 86.5.4 i 86.7.3 de l'EHE-08

Control després del subministrament:

Certificat de garantia final segons punt 3 de l'annex 21 de l'EHE-08, signat per persona física amb representació suficient, lliurat pel Constructor a la DF (direcció facultativa), en el que s'indiquin els tipus i quantitats dels diferents formigons subministrats durant l'obra. Si s'han subministrat formigons amb ciment SR (resistent a sulfats), el subministrador del formigó adjuntarà una còpia dels albarans o del certificat d'entrega del ciment SR a la central subministradora del formigó, corresponent al període de subministrament.

Comprovació de les instal·lacions de fabricació del formigó:

La Direcció Facultativa valorarà la conveniència d'efectuar, directament o a través d'una entitat de control de qualitat, i preferiblement abans de l'inici del subministrament, una visita d'inspecció a la instal·lació de fabricació del formigó pel tal de comprovar la seva idoneïtat. Igualment podrà realitzar assajos dels materials per garantir la seva conformitat amb el projecte i amb l'EHE-08.

Presa de mostres:

La presa de mostres es realitzarà segons UNE EN 12350-1. Excepte en els assajos previs, la presa de mostres es realitzarà en el punt d'abocat del formigó, a la sortida del corresponent element de transport i entre $\frac{1}{4}$ i $\frac{3}{4}$ de la descàrrega.

L'entitat o el laboratori de control de qualitat acreditat redactarà un acta (amb el contingut mínim que s'especifica a l'annex 21 de l' EHE-08) per a cada presa de mostres, que la subscriuran totes les parts presents ⁽¹⁾ i se'n quedaran una còpia.

(1) Poden ser presents a la Direcció Facultativa el Constructor, el representant dels subministrador del formigó i el representant del Laboratori.

2 ARMADURES ELABORADES I FERRALLA ARMADA AP 500 S**IDENTIFICACIÓ**

Material:	Armadures elaborades i ferralla armada AP 500 S L'acer destinat a la elaboració de les armadures ha de ser conforme amb l'EHE-08 i a la UNE EN 10080.
Diàmetres nominals:	Els diàmetres utilitzats i les especificacions relatives a la geometria de les armadures elaborades i la ferralla s'especifiquen als Plànols, Plec de Condicions, Amidaments i Memòria del Projecte. Excepte en les malles electrosoldades, no s'utilitzarà el diàmetre 6 mm si s'aplica qualsevol procés de soldadura en el muntatge de l'armadura.
Distintius de Qualitat i avaluacions de idoneïtat tècnica voluntaris:	Es valorarà positivament la possessió d'un Distintiu de Qualitat Oficialment Reconegut (DOR) ⁽¹⁾ i si és així es podrà reduir el control per assajos (segons art. 32 de l'EHE-08).
Marques (inclòs marcatge CE), certificacions i altres distintius:	Els reglamentaris, els establerts en aquest document i els que s'indiquin al Programa de Control de Qualitat.

PARÀMETRES A CONTROLAR (segons requeriments del material)**Requeriments de Seguretat Estructural (SE-1 Resistència i estabilitat ; SE-2 Aptitud al servei)**

Els següents controls s'aplicaran tant si les armadures procedeixen d'una instal·lació industrial aliena a l'obra com si s'elaboren directament pel Constructor en la mateixa obra.

Característiques mecàniques:

Conformes amb els valors de la Taula 32.2.a de l'EHE-08 i amb aptitud al doblegat-desdoblegat segons assaig UNE-EN ISO15630-1 amb les mandrils de l'EHE-08⁽²⁾

Característiques d'adherència:

Conformes amb els valors corresponents de la Taula 32.2.f de l'EHE-08 segons assaig pel mètode general de la UNE-EN 10080⁽³⁾

Característiques químiques:

Conformes amb els valors de la Taula 32.2.g de l'EHE-08 i coherents amb la UNE EN 10080

Coefficient parcial de seguretat de l'acer per a Estats Límits Últims:

Situació persistent o transitòria	1.15
Situació accidental	1.00

El Constructor, amb coneixement de la Direcció Facultativa, haurà de comunicar per escrit a l'elaborador de la ferralla, el Pla d'Obra, fixant les comandes de les armadures i les dates límit per a la seva recepció a l'obra. En resposta, l'elaborador de l'armadura haurà de comunicar per escrit el seu programa de fabricació per possibilitar la realització de presa de mostres i activitats de comprovació que es vulguin fer

en la instal·lació de ferralla.

CONTROL DE RECEPCIÓ

Es comprovarà, segons els criteris de control de l'art. 87 de l'EHE-08, que l'acer resultant dels processos d'elaboració de l'armadura compleix amb les característiques mecàniques, d'adherència i químiques corresponents a l'acer B 500 S.

Es comprovarà que la geometria (ample, llarg, cantell, diàmetres, distàncies, etc) es corresponen amb les especificacions dels plànols d'armat del projecte.

Es comprovarà que l'especejament es correspon amb el del projecte quan hi estigui especificat i, si no és així, es comprovarà la seva correspondència amb les planilles prèviament aportades pel ferrallista i acceptades per la Direcció Facultativa.

Control abans del subministrament:

- Declaració del Subministrador, signada per persona física amb poder de representació suficient que constati que, a data de la mateixa, l'armadura està en possessió d'un Distintiu de Qualitat Oficialment Reconegut o els documents de conformitat i autoritzacions administratives exigides reglamentàriament.
- Certificat d'homologació d'adherència (amb antiguitat màxima de 3 anys)
- Revisió de les planilles d'especejament elaborades específicament per a l'obra
- Si s'utilitza soldadura no resistent s'aportaran els certificats de qualificació del personal que realitza la soldadura que avalin la seva formació específica per a aquest procediment
- Si s'utilitza soldadura resistent s'aportaran els certificats d'homologació de soldadors, segons UNE EN 287-1 i del procés de soldadura, segons UNE EN ISO 15614-1

Control durant el subministrament:

- **Acer:** la documentació subministrada complirà amb els punts 1.2.7 i 2.5 de l'annex 21 de l'EHE-08
- **Armadores normalitzades:** el full de subministrament de cada remesa d'armadures complirà amb el punt 1.2.9 de l'annex 21 de l'EHE-08. Si les armadures es fabriquen a l'obra el Constructor haurà de mantenir un registre de fabricació on es reculli, per a cada partida d'elements fabricats, la mateixa informació que en els fulls de subministrament esmentats
- comprovació de la correspondència entre la comanda, el full de subministrament i les especificacions de projecte
- comprovació de la correspondència i traçabilitat de les armadures amb la identificació de l'acer declarada pel Fabricant i facilitada pel Subministrador de l'armadura
- comprovació de les característiques mecàniques
- comprovació de les característiques d'adherència
- comprovació de les característiques geomètriques, de conformitat amb el projecte i amb les toleràncies màximes establertes a l'Annex 11 de l'EHE-08

Aquestes comprovacions experimentals i la definició dels lots es farà segons els criteris establerts als articles 88.5.3, 88.5.3.1, 88.5.3.2 i 88.5.3.3 de l'EHE-08

Control després del subministrament:

Certificat de garantia final segons punt 3 de l'annex 21 de l'EHE-08, signat per persona física amb representació suficient, en el que s'expressi la conformitat amb la Instrucció EHE-08 de la totalitat de les armadures subministrades, especificant les quantitats reals corresponents a cada tipus, així com la seva traçabilitat i d'acord amb la documentació que estableix la UNE EN 10080.

En el cas d'elaboració de les armadures a l'obra, el Constructor entregarà a la Direcció Facultativa un certificat equivalent a l'esmentat.

Comprovació de les instal·lacions de ferralla:

La Direcció Facultativa valorarà la conveniència d'efectuar, directament o a través d'una entitat de control de qualitat, i preferiblement abans de l'inici del subministrament, una visita d'inspecció a la instal·lació de ferralla on s'elaboren les armadures, pel tal de comprovar la seva idoneïtat per fabricar les armadures que es requereixen a l'obra. En particular, s'atendrà al compliment de les exigències establertes a l'apartat 69.2 de la Instrucció EHE-08.

En el cas que les instal·lacions de ferralla pertanyin a l'obra, aquestes inspeccions seran preceptives i com a mínim es comprovarà que s'ha delimitat un espai per als processos de ferralla amb un espai predeterminat per a l'aplegada de matèria prima, espai fix per a la maquinària i processos d'elaboració i muntatge i un espai per a les armadures elaborades.

La Direcció Facultativa podrà demanar de l'Elaborador de la ferralla o del Constructor, la informació del seu control de producció, conforme a l'apartat 69.2.4 de l' EHE-08, amb el registre de les comprovacions i els resultats dels assajos de l'autocontrol.

Presa de mostres:

La Direcció Facultativa o una entitat o laboratori de control farà la presa de mostres sobre les previsions destinades a l'obra. En el cas d'armadures elaborades o ferralla armada la presa de mostres es farà en la pròpia instal·lació de fabricació i només es faran en obra en casos excepcionals.

L'entitat o el laboratori de control de qualitat redactarà un acta (amb el contingut mínim que s'especifica a l'annex 21 de l' EHE-08) per a cada presa de mostres, que la subscriuran totes les parts presents (poden ser presents la Direcció Facultativa, el Constructor, l'Elaborador de les armadures i el representant del Laboratori) i se'n quedaran una còpia.

- (1) La possessió d'un DOR exigeix de la realització d'assajos de totes aquelles característiques emparades en el certificat, per tant la Direcció Facultativa en podrà dispensar la seva realització i assajar únicament les característiques no certificades i, en qualsevol cas, aquelles que consideri necessàries
- (2) Alternativament es pot realitzar l'assaig de doblegat simple segons UNE-EN ISO 15630-1, amb els mandrils de la Taula 32.2.c de l'EHE-08
- (3) Alternativament es pot realitzar l'assaig de biga segons Annex C- UNE-EN 10080, amb el criteris específics establerts a l'article 32.2 de l'EHE-08

2 ARMADURES ELABORADES I FERRALLA ARMADA AP 500 SD**IDENTIFICACIÓ**

Material:	AP 500 SD (UNE EN 10080 – UNE 36831 – EHE-08)
Diàmetres i geometria:	Els especificats a la documentació del projecte i concretament als plànols d'armat
Distintius de Qualitat i avaluacions de idoneïtat tècnica voluntaris:	Es valorarà positivament la possessió d'un Distintiu de Qualitat Oficialment Reconegut (DOR) ⁽¹⁾ i si és així es podrà reduir substancialment el control per assajos
Marques (inclòs marcatge CE), certificacions i altres distintius:	Els reglamentaris, els establerts en aquest document i els que s'indiquin al Programa de Control de Qualitat

PARÀMETRES A CONTROLAR (segons requeriments del material)**Requeriments de Seguretat Estructural (SE-1 Resistència i estabilitat ; SE-2 Aptitud al servei)**

Les característiques de l'acer de les armadures elaborades i la ferralla armada seran els corresponents a l'acer B 500 SD amb les consideracions de la Taula 33 de l'EHE-08.

Característiques mecàniques:

Conformes amb els valors de la Taula 32.2.a de l'EHE-08 i amb aptitud al doblegat-desdoblegat segons assaig UNE-EN ISO15630-1 amb les mandrils de la Taula 32.2.b de l'EHE-08⁽²⁾

Pel que fa a la fatiga s'hauran de complir els requisits de la Taula 32.2.d segons assaig UNE-EN ISO 15630-1

Pel que fa a la deformació alternativa s'hauran de complir els requisits de la Taula 32.2.e de la EHE-08 segons UNE 36065 EX

Característiques d'adherència:

Conformes amb els valors corresponents de la Taula 32.2.f de l'EHE-08 segons assaig pel mètode general de la UNE-EN 10080⁽³⁾

Característiques químiques:

Conformes amb els valors de la Taula 32.2.g de l'EHE-08 i coherents amb la UNE EN 10080

Coefficients parcials de seguretat del material considerats en projecte per a Estats Límits Últims:

Situació persistent o transitòria	1.15
Situació accidental	1.00

CONTROL DE RECEPCIÓ

El Constructor, amb coneixement de la Direcció Facultativa, haurà de comunicar per escrit a l'elaborador de la ferralla, el Pla d'Obra, fixant les comandes de les armadures i les dates límit per a la seva recepció a l'obra. En resposta, l'elaborador de l'armadura haurà de comunicar per escrit el seu Programa de fabricació per possibilitar la realització de presa de mostres i activitats de comprovació

que es vulguin fer en la instal·lació de ferralla.

Control abans del subministrament:

- Certificat d'homologació d'adherència (amb antiguitat màxima de 3 anys)
- Informe d'assajos que garanteixin les exigències, pel que fa a la fatiga, de l'apartat 38.10 de l'EHE-08 (amb antiguitat màxima d'1 any) realitzat per un laboratori independent i acreditat
- Revisió de les planilles d'espejament elaborades específicament per a l'obra (art. 69.3.1 de l'EHE-08)
- Documentació de l'autocontrol de producció de l'armadura elaborada o la ferralla, ja sigui en instal·lacions industrials o de la mateixa obra, segons prescripcions de l'art 69.2 de l'EHE-08. Inclourà la documentació i registre dels resultats del control intern del processos i també dels assajos i inspeccions (adreçat, tall, doblegat, soldadura) segons art. 69.2.4 de l'EHE-08.
- Si s'utilitza soldadura no resistent s'aportaran els certificats de qualificació del personal que realitza la soldadura que avalin la seva formació específica per a aquest procediment
- Si s'utilitza soldadura resistent s'aportaran els certificats d'homologació de soldadors, segons UNE EN 287-1, i del procés de soldadura, segons UNE EN ISO 15614-1
- Declaració del Subministrador, signada per persona física amb poder de representació suficient que constati que, a data de la mateixa, l'armadura està en possessió d'un Distintiu de Qualitat Oficialment Reconegut (si és el cas) o els documents de conformitat i autoritzacions administratives exigides reglamentàriament.

Control durant el subministrament:

- comprovar que la documentació subministrada de l'acer emprat compleix amb els punts 1.2.7 i 2.5 de l'annex 21 de l'EHE-08
- comprovar que el full de subministrament de cada remesa d'armadures compleix amb el punt 2.7 de l'annex 21 de l'EHE-08. Si les armadures es fabriquen a l'obra el Constructor haurà de mantenir un registre de fabricació on es reculli, per a cada partida d'elements fabricats, la mateixa informació que en els fulls de subministrament esmentats
- comprovació de la correspondència entre la comanda, el full de subministrament i les especificacions de projecte
- comprovació de la correspondència i traçabilitat de les armadures amb la identificació de l'acer declarada pel Fabricant i facilitada pel Subministrador de l'armadura

Control després del subministrament:

- Certificat de garantia final segons punt 3 de l'annex 21 de l'EHE-08, signat per persona física amb representació suficient en el que s'expressi la conformitat amb la Instrucció EHE-08 de la totalitat de les armadures subministrades, especificant les quantitats reals corresponents a cada tipus, així com la seva traçabilitat i d'acord amb la documentació que estableix la UNE EN 10080. En el cas d'elaboració de les armadures a l'obra, el Constructor entregarà a la Direcció Facultativa un certificat equivalent a l'esmentat.

Control organolèptic i assajos:

El control de l'acer resultant dels processos d'elaboració de l'armadura serà el corresponent a l'acer B 500 SD?? i la definició de lots, nombre de provetes i criteris d'acceptació estaran d'acord amb l'art. 87 de la EHE-08.

Les comprovacions experimentals i la definició dels lots per a les armadures elaborades o la ferralla es farà segons els criteris establerts a l'article 88.5.3 de l'EHE-08.

Es realitzaran assajos de comprovació de, com mínim les següents característiques, sempre que no es considerin convenientment garantides per la documentació aportada de certificats, informes o DOR:

- comprovació de les característiques mecàniques (art. 88.3.1 i 88.5.3.1 de l'EHE-08)
- comprovació de les característiques d'adherència (art. 88.3.2 i 88.5.3.2 de l'EHE-08)

- comprovació de la geometria de l'armadura elaborada o de la ferralla armada (col·locació de les barres, diàmetres, longitud, ample, cantell,..) de conformitat amb el projecte, amb els articles 69.4, 88.3.3 i 88.5.3.3 de l'EHE-08 i amb les toleràncies màximes establertes a l'Annex 11 de la mateixa Instrucció i a la UNE 36831.
- comprovacions addicionals en cas d'utilització de soldadura resistent o no resistent (art. 88.5.3.1)
- comprovacions addicionals en cas d'utilització de soldadura resistent (art. 88.5.3.4)

Comprovació de les instal·lacions de ferralla:

La Direcció Facultativa valorarà la conveniència d'efectuar, directament o a través d'una entitat de control de qualitat, i preferiblement abans de l'inici del subministrament, una visita d'inspecció a la instal·lació de ferralla on s'elaboren les armadures, pel tal de comprovar la seva idoneïtat per a fabricar les armadures que es requereixen a l'obra. En particular, s'atendrà al compliment de les exigències establertes a l'apartat 69.2 de la Instrucció EHE-08.

En el cas que les instal·lacions de ferralla pertanyin a l'obra, aquestes inspeccions seran preceptives i com a mínim es comprovarà que s'ha delimitat un espai adequat per als processos de ferralla amb un espai predeterminat per a l'aplegada de matèria prima, espai fix per a la maquinària i processos d'elaboració i muntatge, i un espai per a les armadures elaborades.

Presa de mostres:

La Direcció Facultativa o una entitat o laboratori de control farà la presa de mostres sobre les provisions destinades a l'obra. En el cas d'armadures elaborades o ferralla armada la presa de mostres es farà en la pròpia instal·lació de fabricació i només es faran en obra en casos excepcionals. L'entitat o el laboratori de control de qualitat redactarà un acta (amb el contingut mínim que s'especifica a l'annex 21 de l' EHE-08) per a cada presa de mostres, que la subscriuran tots els responsables presents i se'n quedaran una còpia.

- (1) La possessió d'un DOR exigeix de la realització d'assajos de totes aquelles característiques emparades en el certificat, per tant la Direcció Facultativa en podrà dispensar la seva realització i assajar únicament les característiques no certificades i, en qualsevol cas, aquelles que consideri necessàries
- (2) Alternativament es pot realitzar l'assaig de doblegat simple segons UNE-EN ISO 15630-1, amb els mandrils de la Taula 32.2.c de l'EHE-08
- (3) Alternativament es pot realitzar l'assaig de biga segons Annex C- UNE-EN 10080, amb el criteris específics establerts a l'article 32.2 de l'EHE-08

02 / DOCUMENTACIÓ GRÀFICA

SI.	Emplaçament i situació
EI.	Estat Inicial
EN.	Enderrocs – Obra nova
PR.	Proposta

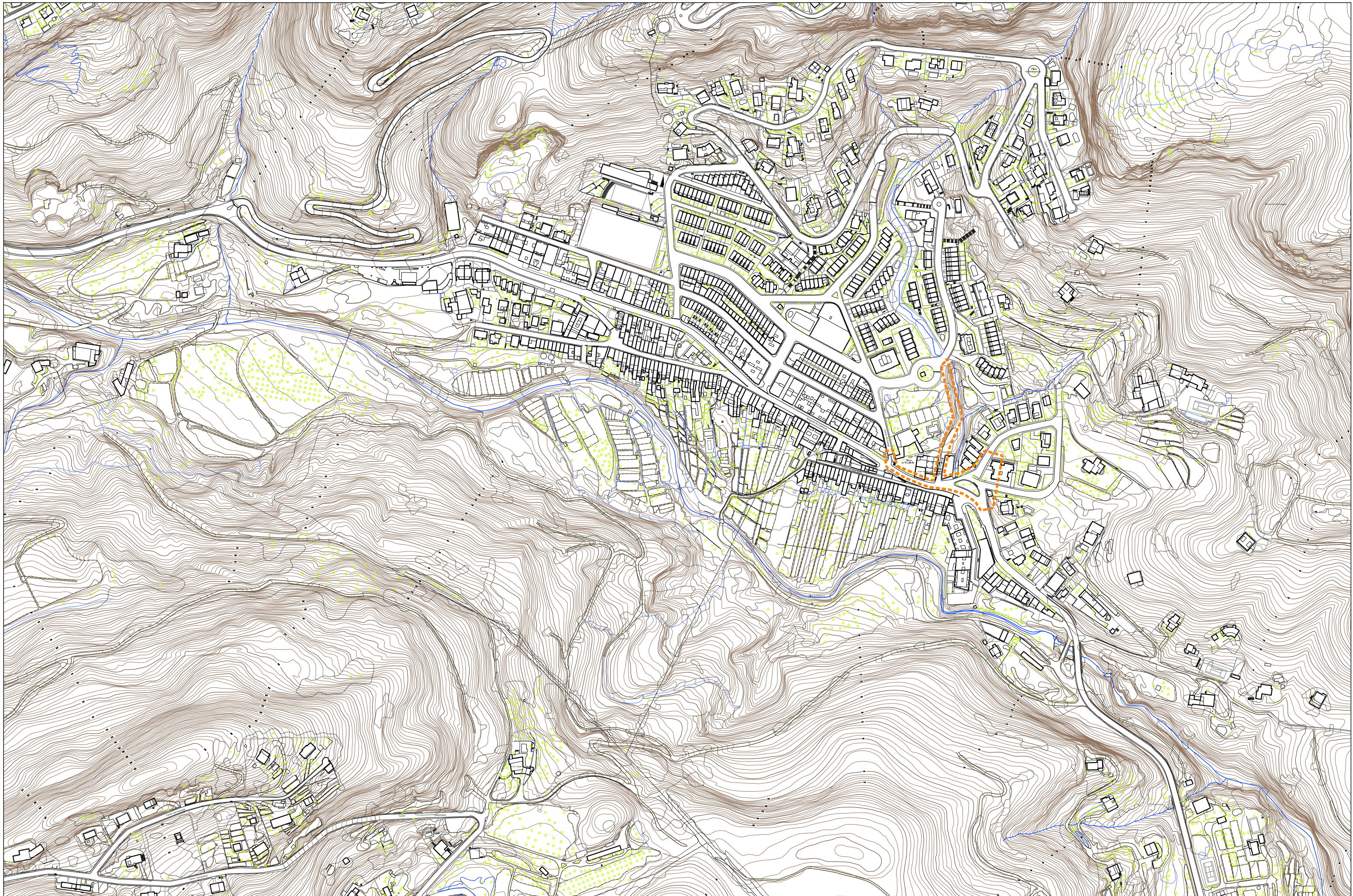

PROMOTOR
 Ajuntament de la Palma de Cervelló
 C/ Sant Cristòfol, s/n
 08756 La Palma de Cervelló, Baix Llobregat, Barcelona

AUTOR
 Xavier Carrascal Frías - Arquitecte
 Passelg Bonanova 109, 08017, Barcelona.
 www.cmkmarquitectura.com

Signatura: Xavier Carrascal Frías, Arquitecte

PROJECTE EXECUTIU
NOU CAMÍ ESCOLAR A LA LLAR D'INFANTS MUNICIPAL
DE LA PALMA DE CERVELLÓ
 08756 LA PALMA DE CERVELLÓ / BAIX LLOBREGAT / BARCELONA

PLÀNOL
EMPLAÇAMENT
ÀMBIT D'ACTUACIÓ

ESCALA ORIGINAL
 E: 1/4000
 0 40 80 m

DATA
 Novembre 2021

N. PLÀNOL
EM.01

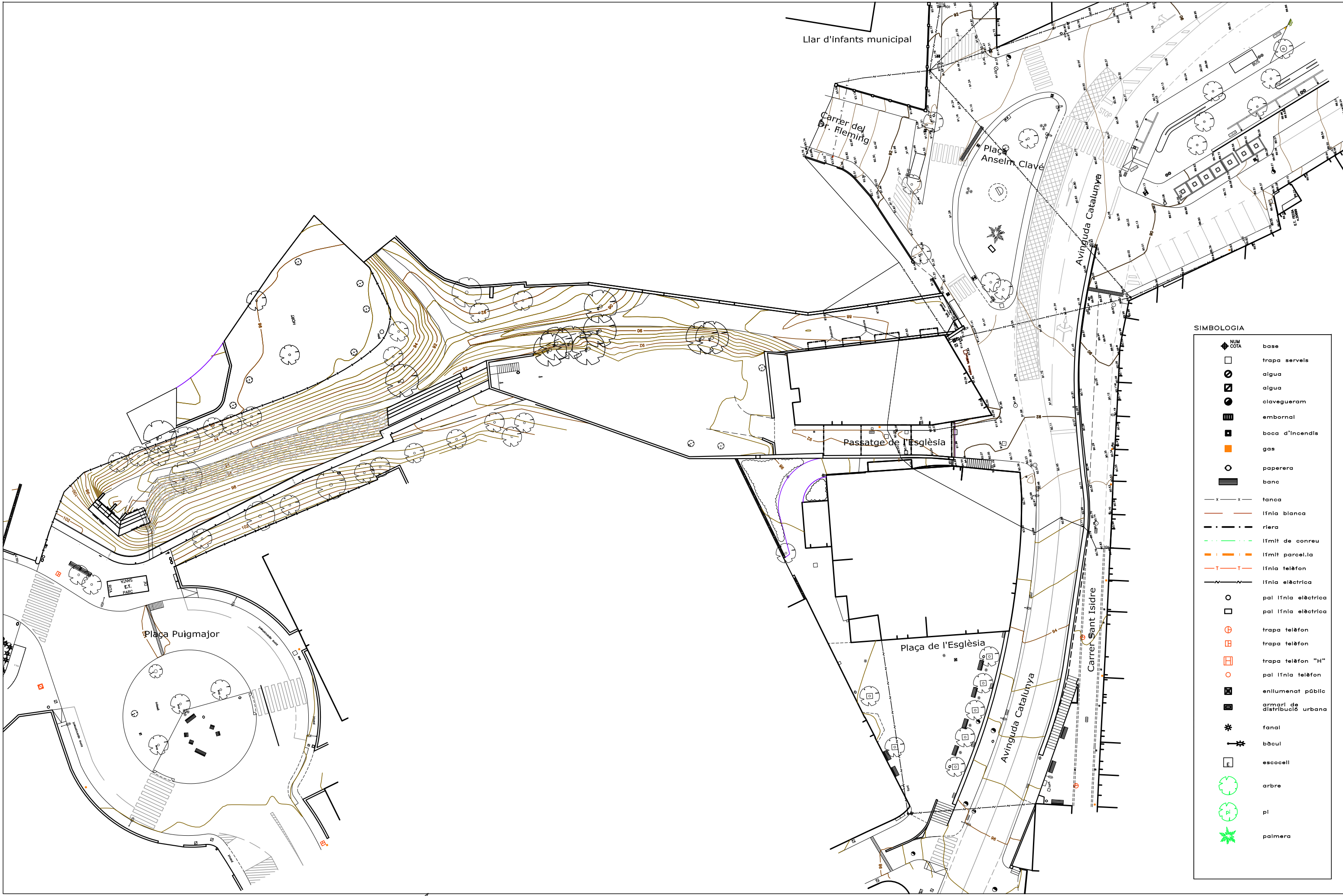

SIMBOLOGIA

	base
	trapa servels
	aigua
	aigua
	clavegueram
	embornal
	boca d'incendis
	gas
	paperera
	banc
	tanca
	línia blanca
	riera
	límit de conreu
	límit parcel·la
	línia telèfon
	línia elèctrica
	pal línia elèctrica
	pal línia elèctrica
	trapa telèfon
	trapa telèfon
	trapa telèfon "H"
	pal línia telèfon
	enllumenat públic
	armari de distribució urbana
	fanal
	bàcul
	escocell
	arbre
	pi
	palmera

PROMOTOR
Ajuntament de la Palma de Cervelló
C/ Sant Cristòfol, s/n
08756 La Palma de Cervelló, Baix Llobregat, Barcelona

AUTOR
Xavier Carrascal Frías - Arquitecte
Passatge Bonanova 109, 08017, Barcelona.
www.cmkmarquitectura.com
Signatura: Xavier Carrascal Frías, Arquitecte



PROJECTE EXECUTIU
NOU CAMÍ ESCOLAR A LA LLAR D'INFANTS MUNICIPAL
DE LA PALMA DE CERVELLÓ
08756 LA PALMA DE CERVELLÓ / BAIX LLOBREGAT / BARCELONA

PLÀNOL
ESTAT INICIAL
PLANTA GENERAL

ESCALA ORIGINAL
1/500
0 5 10 m

DATA
Novembre 2021

N. PLÀNOL
EI.02

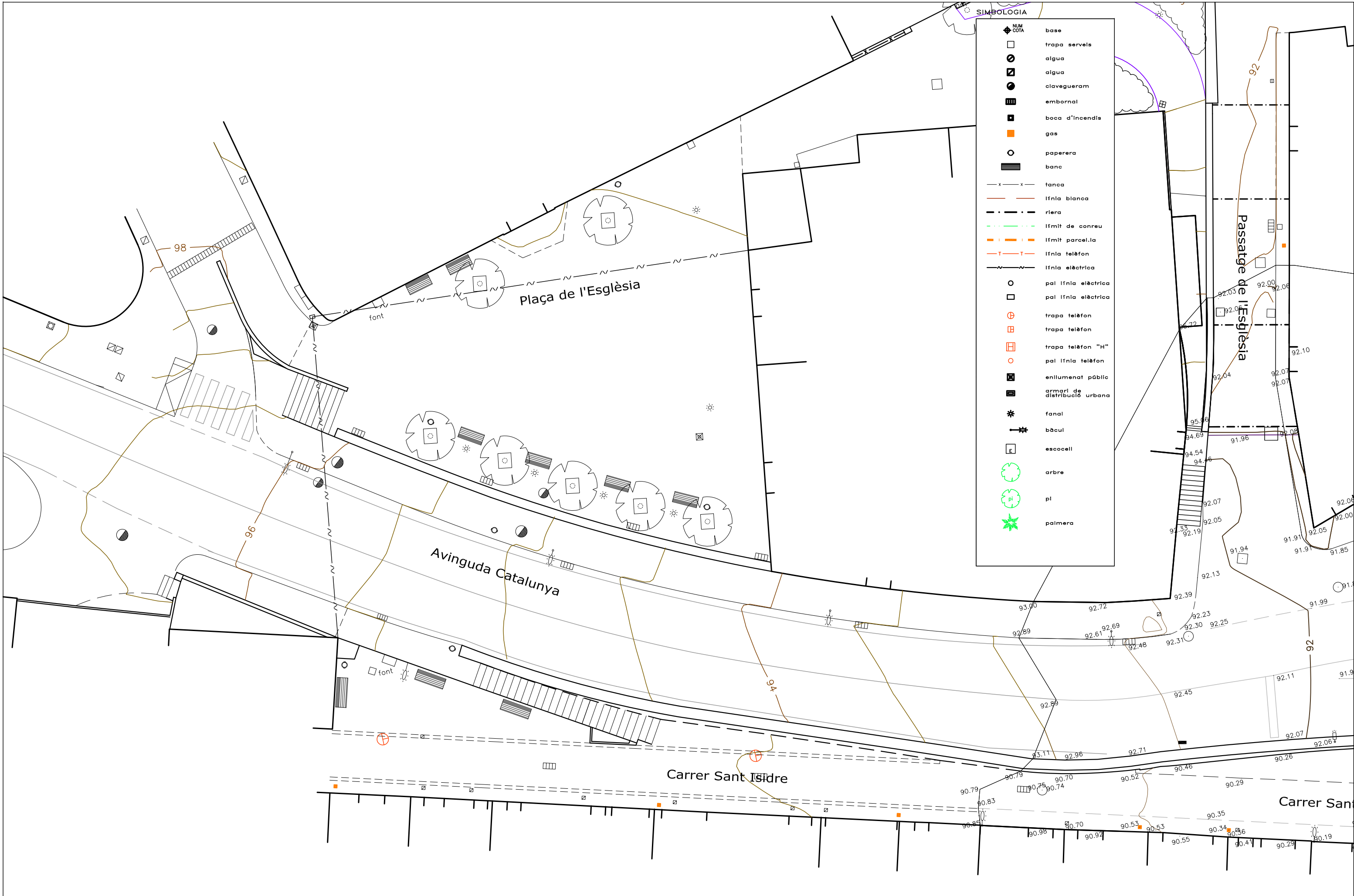

SIMBOLOGIA

	base
	trapa serveis
	aigua
	clavegueram
	embornal
	boca d'incendis
	gas
	paperera
	banc
	tanca
	línia blanca
	riera
	límit de conreu
	límit parcel·la
	línia telèfon
	línia elèctrica
	pal línia elèctrica
	trapa telèfon
	trapa telèfon "H"
	pal línia telèfon
	enllumenat públic
	armari de distribució urbana
	fanal
	bàcul
	escocell
	arbre
	pi
	palmera

PROMOTOR
Ajuntament de la Palma de Cervelló
C/ Sant Cristòfol, s/n
08756 La Palma de Cervelló, Baix Llobregat, Barcelona

AUTOR
Xavier Carrascal Frías - Arquitecte
Passeig Bonanova 109, 08017, Barcelona.
www.cmkmarquitectura.com
Signatura: Xavier Carrascal Frías, Arquitecte



PROJECTE EXECUTIU
NOU CAMÍ ESCOLAR A LA LLAR D'INFANTS MUNICIPAL DE LA PALMA DE CERVELLÓ
08756 LA PALMA DE CERVELLÓ / BAIX LLOBREGAT / BARCELONA

PLÀNOL
ESTAT INICIAL
PLANTA DETALL AVINGUDA CATALUNYA (I)

ESCALA ORIGINAL
1/200
0 2 4 m

DATA
Novembre 2021

N. PLÀNOL
EI.03

SIMBOLOGIA

- base
- trapa serveis
- aigua
- aigua
- clavegueram
- embornal
- boca d'incendis
- gas
- paperera
- banc
- tanca
- línia blanca
- riera
- límit de conreu
- límit parcel·la
- línia telèfon
- línia elèctrica
- pal línia elèctrica
- pal línia elèctrica
- trapa telèfon
- trapa telèfon
- trapa telèfon "H"
- pal línia telèfon
- enllumenat públic
- armari de distribució urbana
- fanal
- bàcul
- escocell
- arbre
- pi
- palmera



PROMOTOR
Ajuntament de la Palma de Cervelló
C/ Sant Cristòfol, s/n
08756 La Palma de Cervelló, Baix Llobregat, Barcelona

AUTOR
Xavier Carrascal Frías - Arquitecte
Passatge Bonanova 109, 08017, Barcelona.
www.cmkmarquitectura.com
Signatura: Xavier Carrascal Frías, Arquitecte

PROJECTE EXECUTIU
NOU CAMÍ ESCOLAR A LA LLAR D'INFANTS MUNICIPAL DE LA PALMA DE CERVELLÓ
08756 LA PALMA DE CERVELLÓ / BAIX LLOBREGAT / BARCELONA

PLÀNOL
ESTAT INICIAL
PLANTA DETALL AVINGUDA CATALUNYA (II)

ESCALA ORIGINAL
1/200
0 2 4 m

DATA
Novembre 2021

N. PLÀNOL
EI.04

SIMBOLOGIA

	base
	trapa servels
	aigua
	aigua
	clavegueram
	embornal
	boca d'incendis
	gas
	paperera
	banc
	tanca
	línia blanca
	riera
	límit de conreu
	límit parcel·la
	línia telèfon
	línia elèctrica
	pal línia elèctrica
	pal línia elèctrica
	trapa telèfon
	trapa telèfon
	trapa telèfon "H"
	pal línia telèfon
	enllumenat públic
	armari de distribució urbana
	fanal
	bàcul
	escocell
	arbre
	pi
	palmera

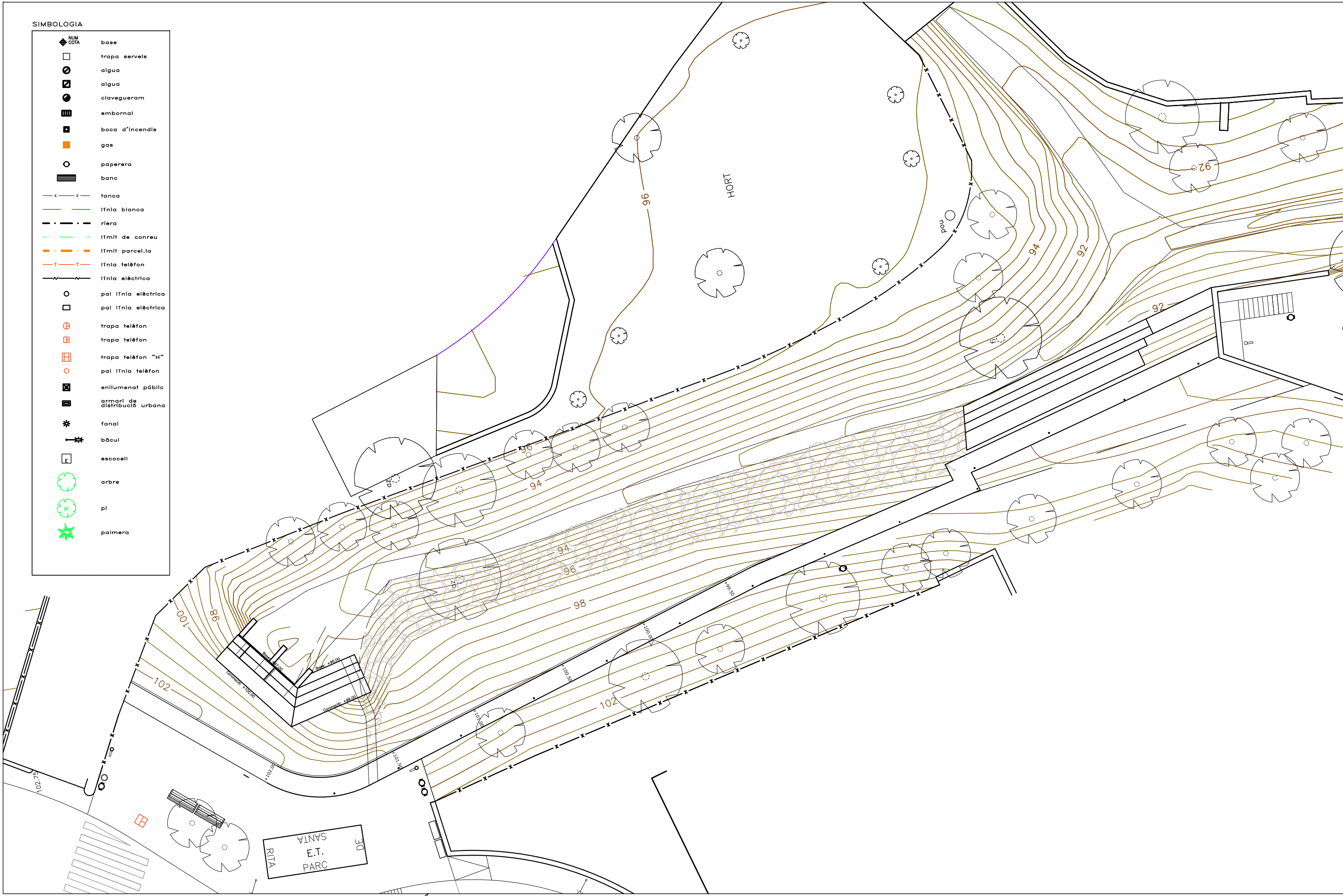

PROMOTOR
Ajuntament de la Palma de Cervelló
C/ Sant Cristòfol, s/n
08756 La Palma de Cervelló, Baix Llobregat, Barcelona

AUTOR
Xavier Carrascal Frías - Arquitecte
Passeig Bonanova 109, 08017, Barcelona.
www.cmkmarquitectura.com
Signatura: Xavier Carrascal Frías, Arquitecte



PROJECTE EXECUTIU
NOU CAMÍ ESCOLAR A LA LLAR D'INFANTS MUNICIPAL DE LA PALMA DE CERVELLÓ
08756 LA PALMA DE CERVELLÓ / BAIX LLOBREGAT / BARCELONA

PLÀNOL
ESTAT INICIAL
PLANTA DETALL SANTA RITA / PASSATGE DE L'ESGLÈSIA (I)

ESCALA ORIGINAL
1/200
0 2 4 m

DATA
Novembre 2021

N. PLÀNOL
EI.05

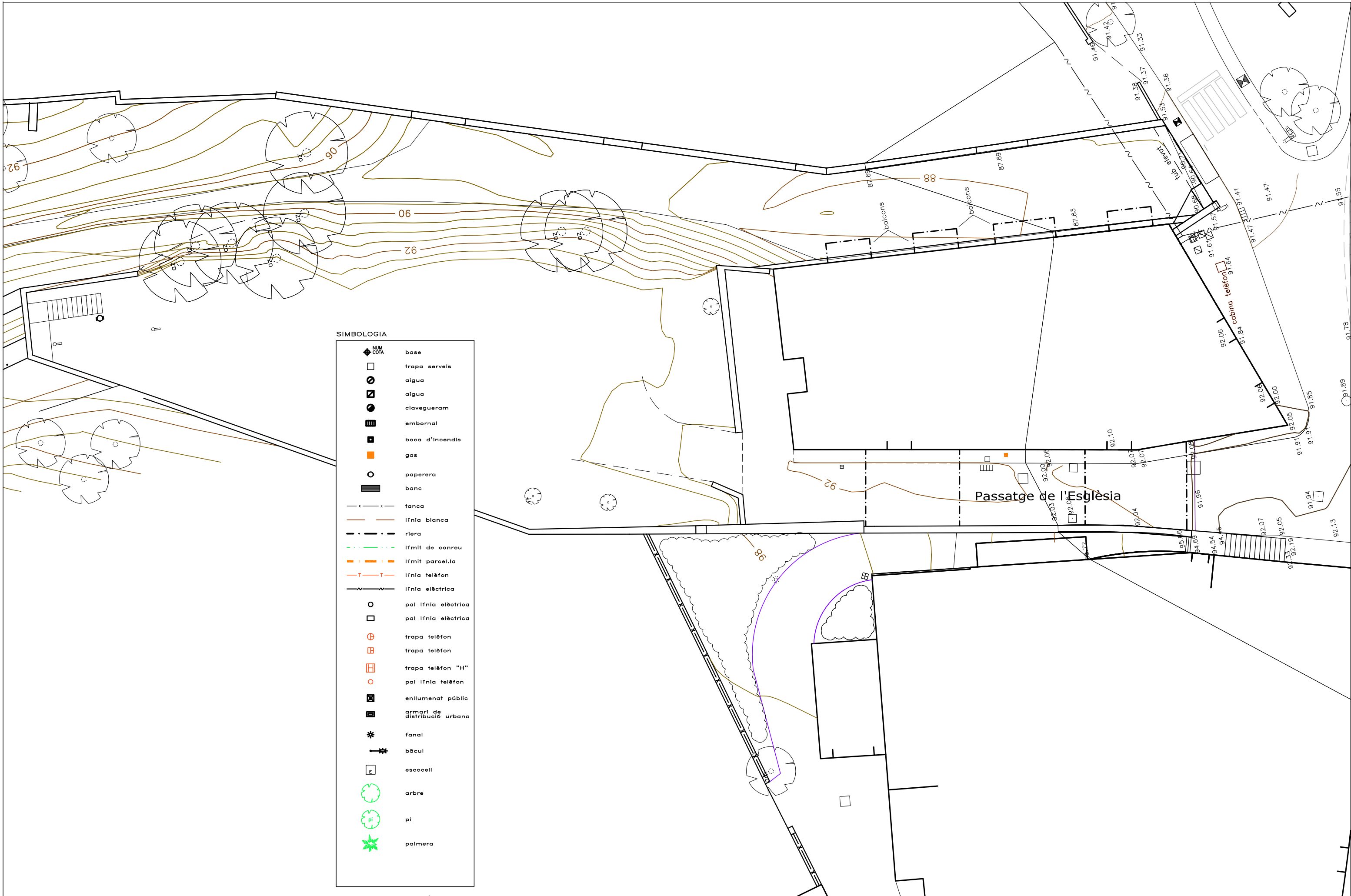

SIMBOLOGIA

	base
	trapa serveis
	aigua
	aigua
	clavegueram
	embornal
	boca d'incendis
	gas
	paperera
	banc
	tanca
	línia blanca
	riera
	límit de conreu
	límit parcel·la
	línia telèfon
	línia elèctrica
	pal línia elèctrica
	pal línia elèctrica
	trapa telèfon
	trapa telèfon
	trapa telèfon "H"
	pal línia telèfon
	enllumenat públic
	armari de distribució urbana
	fanal
	bàcul
	escocell
	arbre
	pi
	palmera

PROMOTOR
Ajuntament de la Palma de Cervelló
C/ Sant Cristòfol, s/n
08756 La Palma de Cervelló, Baix Llobregat, Barcelona

AUTOR
Xavier Carrascal Frías - Arquitecte
Passatge Bonanova 109, 08017, Barcelona.
www.cmkmarquitectura.com

Signatura: Xavier Carrascal Frías, Arquitecte

PROJECTE EXECUTIU
NOU CAMÍ ESCOLAR A LA LLAR D'INFANTS MUNICIPAL DE LA PALMA DE CERVELLÓ
08756 LA PALMA DE CERVELLÓ / BAIX LLOBREGAT / BARCELONA

PLÀNOL
ESTAT INICIAL
PLANTA DETALL SANTA RITA / PLAÇA DE L'ESGLÈSIA (II)

ESCALA ORIGINAL
1/200
0 2 4 m

DATA
Novembre 2021

N. PLÀNOL
EI.06

ENDERROCS

- Enderrocs
- Obra nova

- EN-01 Demolició passera de fusta: paviment i barana
- EN-02 Tall a disc de paviment per delimitar la zona a demolir.
- EN-03 Demolició de paviment de panot
- EN-04 Demolició de vorada i rigola
- EN-05 Trasllet semàfor
- EN-06 Enderroc de muret de jardineria existent
- EN-07 Desmuntatge d'embornal existent
- EN-08 Fresat i esborrat de línies o marques vials existents
- EN-09 Trasllet bàcul i punt de llum
- EN-10 Trasllet escultura
- EN-11 Tala arbre
- EN-12 Demolició gabions
- EN-13 Trasllet parada bus

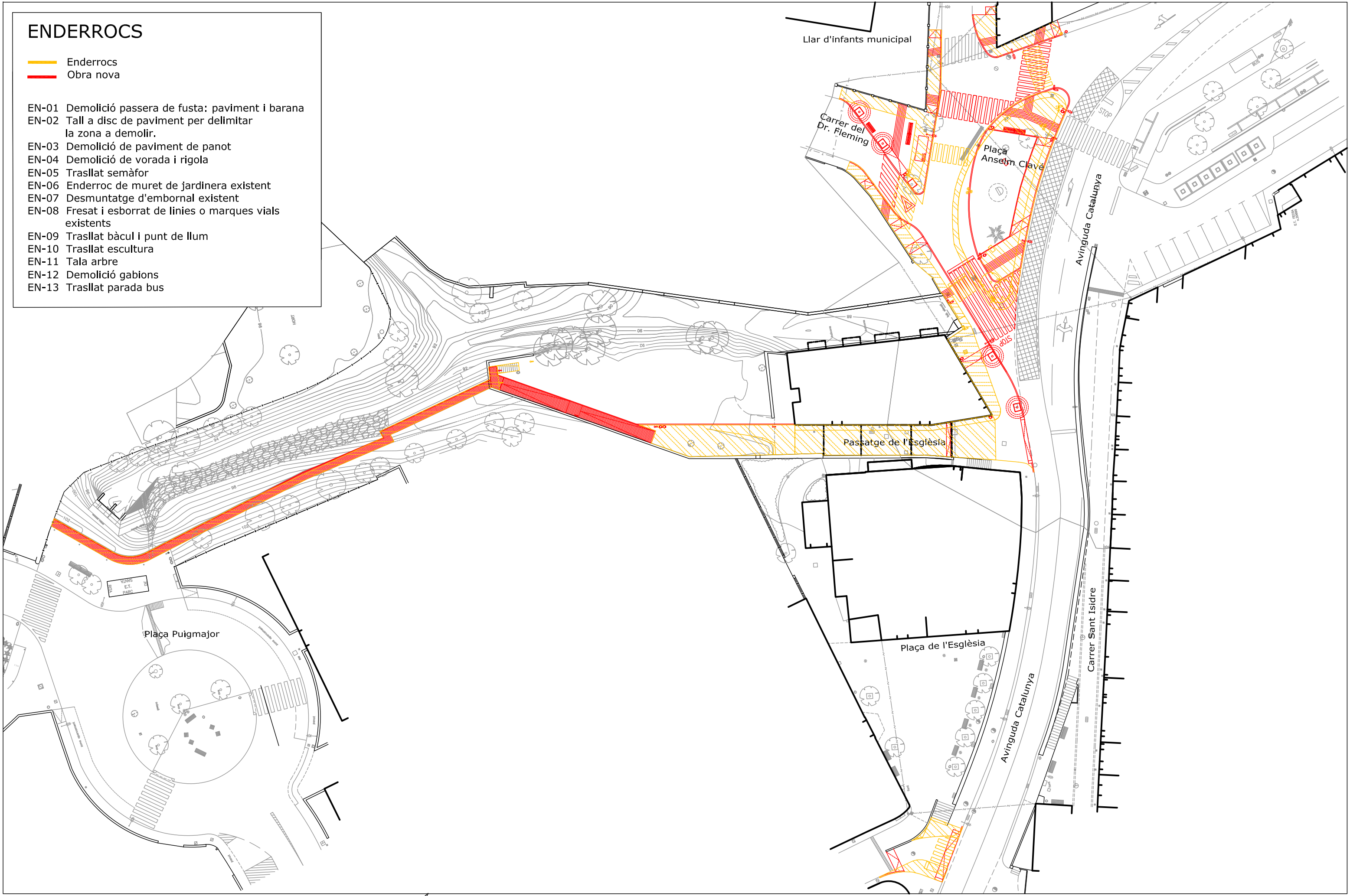

PROMOTOR
Ajuntament de la Palma de Cervelló
C/ Sant Cristòfol, s/n
08756 La Palma de Cervelló, Baix Llobregat, Barcelona

AUTOR
Xavier Carrascal Frías - Arquitecte
Passeig Bonanova 109, 08017, Barcelona.
www.cmkmarquitectura.com
Signatura: Xavier Carrascal Frías, Arquitecte



PROJECTE EXECUTIU
NOU CAMÍ ESCOLAR A LA LLAR D'INFANTS MUNICIPAL DE LA PALMA DE CERVELLÓ
08756 LA PALMA DE CERVELLÓ / BAIX LLOBREGAT / BARCELONA

PLÀNOL
ENDERROCS / OBRA NOVA
PLANTA GENERAL

ESCALA ORIGINAL
1/500
0 5 10 m

DATA
Novembre 2021

N. PLÀNOL
EN.07

ENDERROCS

- Enderrocs
- Obra nova

- EN-01 Demolició passera de fusta: paviment i barana
- EN-02 Tall a disc de paviment per delimitar la zona a demolir.
- EN-03 Demolició de paviment de panot
- EN-04 Demolició de vorada i rigola
- EN-05 Trasllat semàfor
- EN-06 Enderroc de muret de jardineria existent
- EN-07 Desmuntatge d'embornal existent
- EN-08 Fresat i esborrat de línies o marques vials existents
- EN-09 Trasllat bàcul i punt de llum
- EN-10 Trasllat escultura
- EN-11 Tala arbre
- EN-12 Demolició gabions
- EN-13 Trasllat parada bus

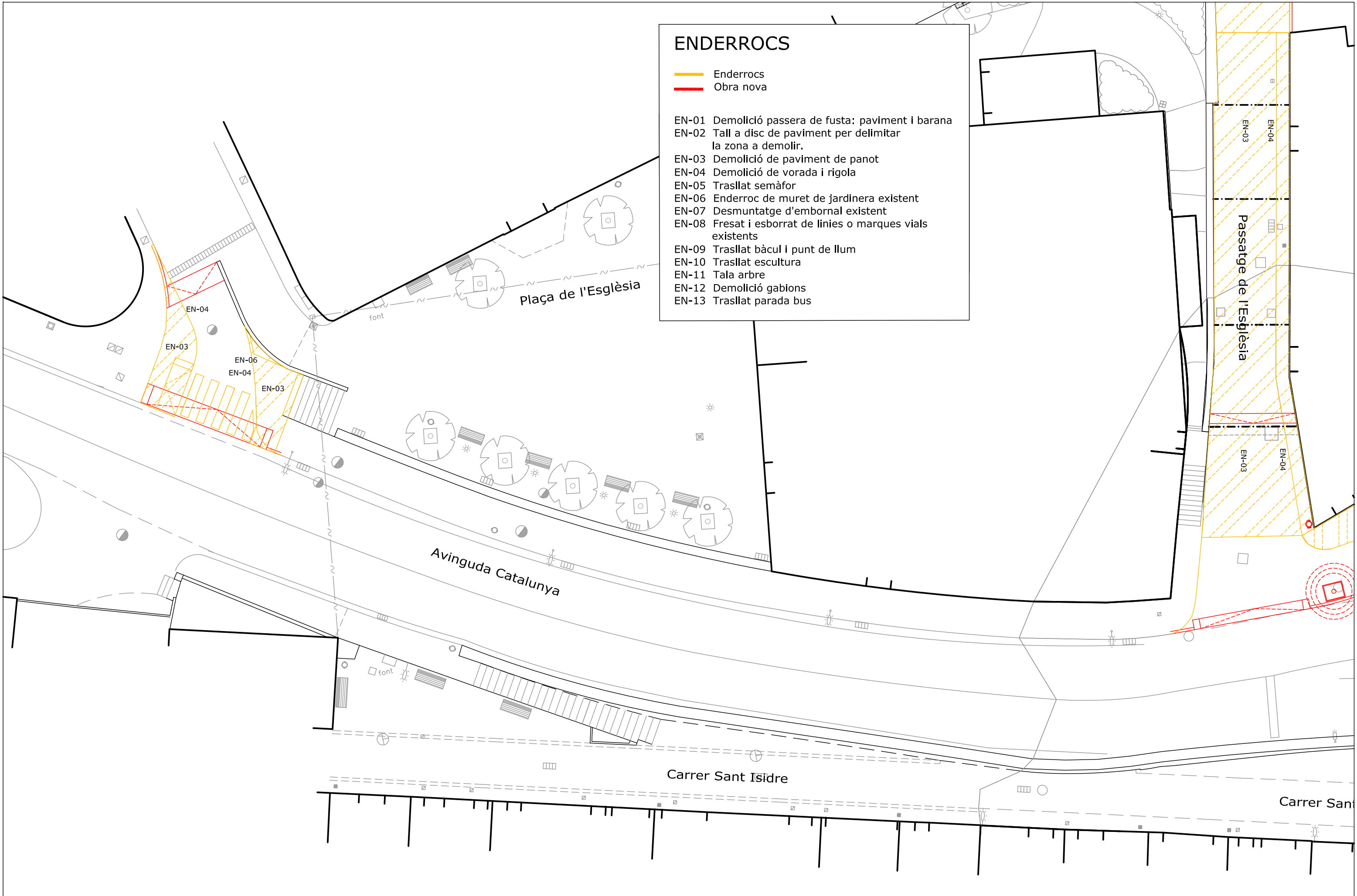

PROMOTOR
Ajuntament de la Palma de Cervelló
C/ Sant Cristòfol, s/n
08756 La Palma de Cervelló, Baix Llobregat, Barcelona

AUTOR
Xavier Carrascal Frías - Arquitecte
Passeig Bonanova 109, 08017, Barcelona.
www.cmkmarquitectura.com
Signatura: Xavier Carrascal Frías, Arquitecte



PROJECTE EXECUTIU
NOU CAMÍ ESCOLAR A LA LLAR D'INFANTS MUNICIPAL DE LA PALMA DE CERVELLÓ
08756 LA PALMA DE CERVELLÓ / BAIX LLOBREGAT / BARCELONA

PLÀNOL
ENDERROCS / OBRA NOVA
PLANTA DETALL AVINGUDA CATALUNYA (1)

ESCALA ORIGINAL
1/200
0 2 4 m

DATA
Novembre 2021

N. PLÀNOL
EN.08

ENDERROCS

- Enderrocs
- Obra nova

EN-01 Demolició passera de fusta: paviment i barana
 EN-02 Tall a disc de paviment per delimitar la zona a demolir.
 EN-03 Demolició de paviment de panot
 EN-04 Demolició de vorada i rigola
 EN-05 Trasllet semàfor
 EN-06 Enderroc de mur de jardineria existent
 EN-07 Desmuntatge d'embornal existent
 EN-08 Fresat i esborrat de línies o marques vials existents
 EN-09 Trasllet bàcul i punt de llum
 EN-10 Trasllet escultura
 EN-11 Tala arbre
 EN-12 Demolició gabions
 EN-13 Trasllet parada bus

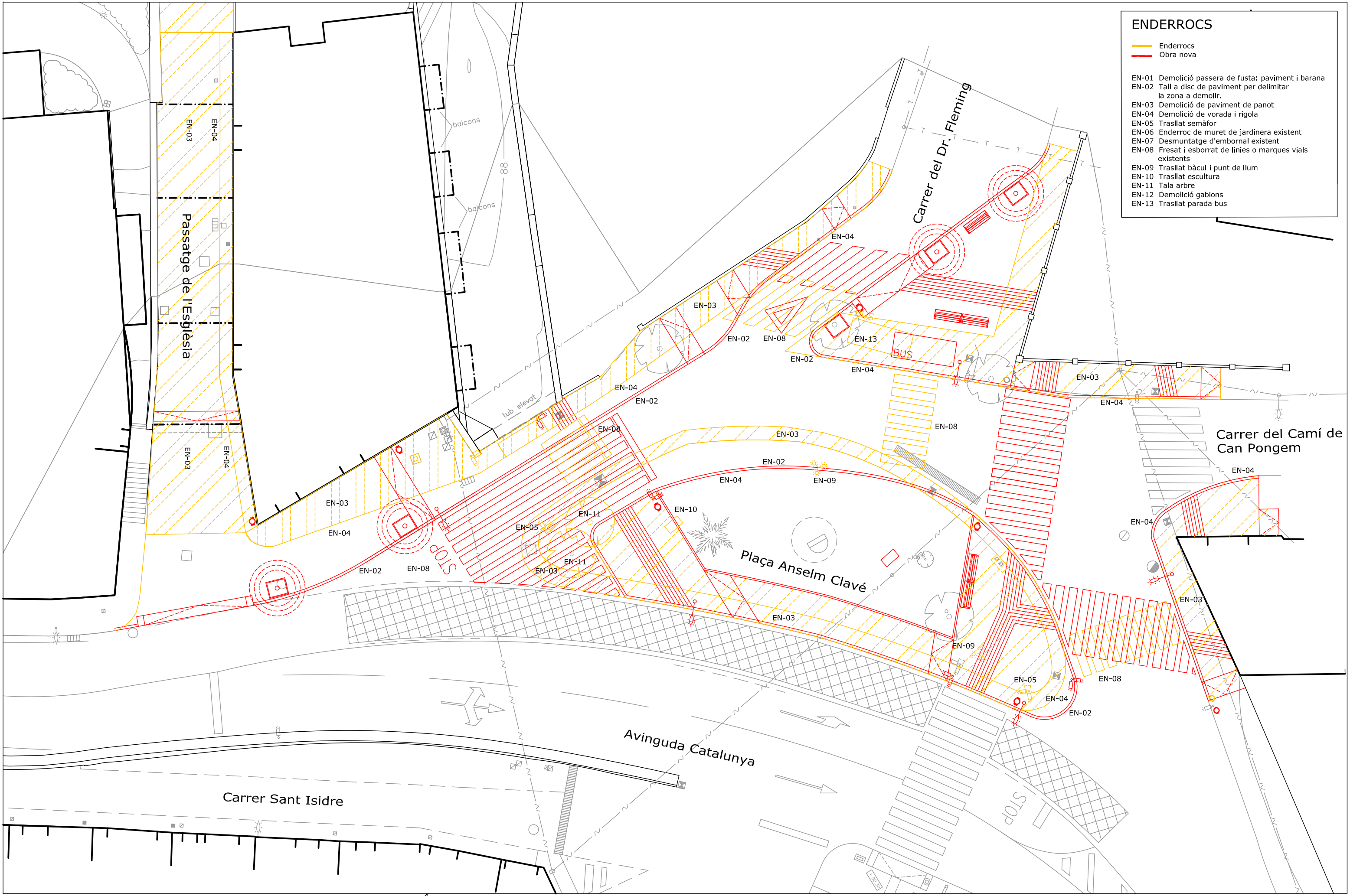

PROMOTOR
 Ajuntament de la Palma de Cervelló
 C/ Sant Cristòfol, s/n
 08756 La Palma de Cervelló, Baix Llobregat, Barcelona

AUTOR
 Xavler Carrascal Frías - Arquitecte
 Passeig Bonanova 109, 08017, Barcelona.
 www.cmkmarquitectura.com
 Signatura: Xavler Carrascal Frías, Arquitecte

PROJECTE EXECUTIU
 NOU CAMÍ ESCOLAR A LA LLAR D'INFANTS MUNICIPAL DE LA PALMA DE CERVELLÓ
 08756 LA PALMA DE CERVELLÓ / BAIX LLOBREGAT / BARCELONA

PLÀNOL
 ENDERROCS / OBRA NOVA
 PLANTA DETALL AVINGUDA CATALUNYA (II)

ESCALA ORIGINAL
 1/200
 0 2 4 m

DATA
 Novembre 2021

N. PLÀNOL
 EN.09

ENDERROCS

- Enderrocs
- Obra nova

- EN-01 Demolició passera de fusta: paviment i barana
- EN-02 Tall a disc de paviment per delimitar la zona a demolir.
- EN-03 Demolició de paviment de panot
- EN-04 Demolició de vorada i rigola
- EN-05 Trasllat semàfor
- EN-06 Enderroc de muret de jardineria existent
- EN-07 Desmuntatge d'embornal existent
- EN-08 Fresat i esborrat de línies o marques vials existents
- EN-09 Trasllat bàcul i punt de llum
- EN-10 Trasllat escultura
- EN-11 Tala arbre
- EN-12 Demolició gabions
- EN-13 Trasllat parada bus

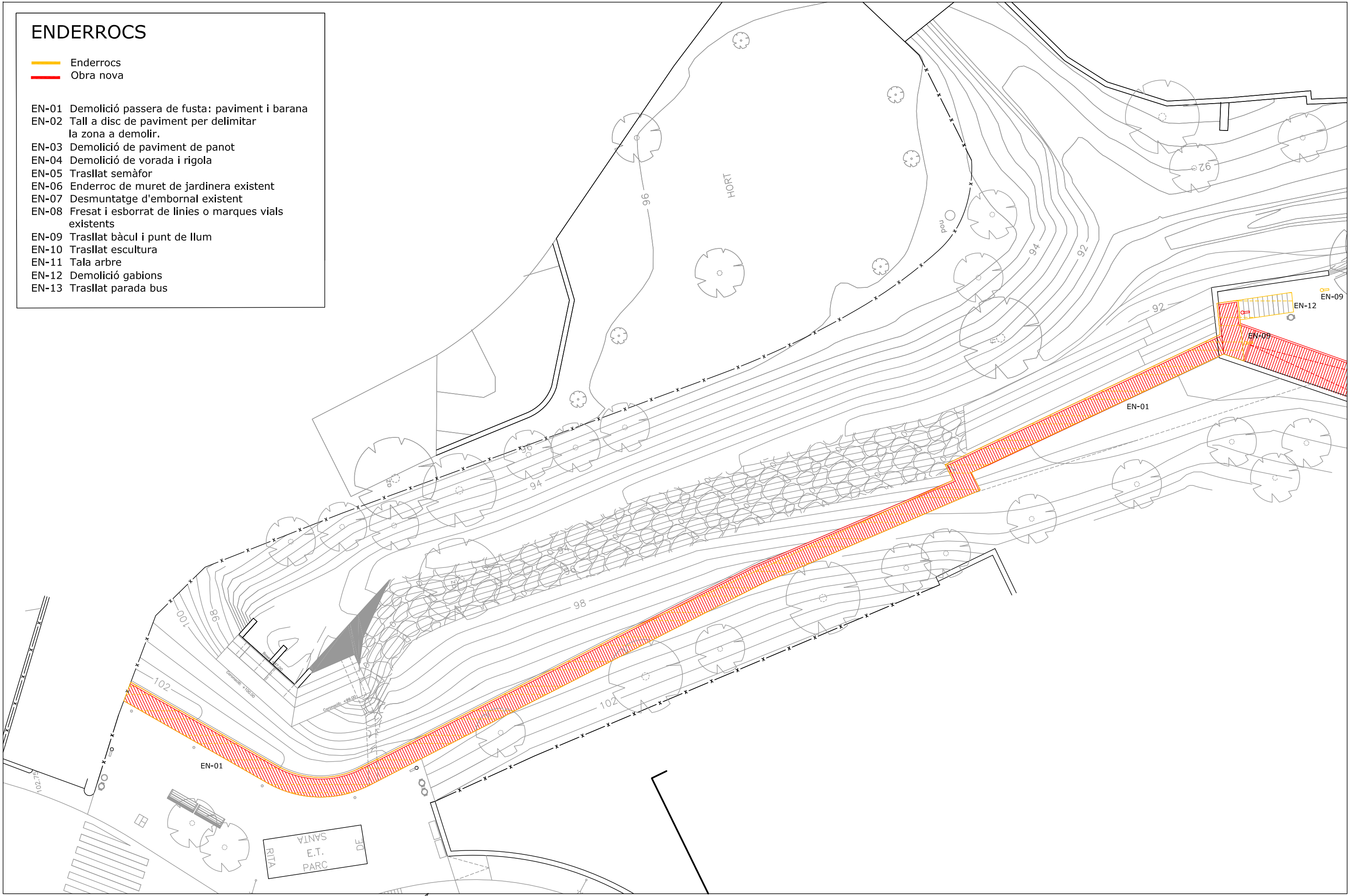

PROMOTOR
Ajuntament de la Palma de Cervelló
C/ Sant Cristòfol, s/n
08756 La Palma de Cervelló, Baix Llobregat, Barcelona

AUTOR
Xavier Carrascal Frías - Arquitecte
Passeig Bonanova 109, 08017, Barcelona.
www.cmkmarquitectura.com
Signatura: Xavier Carrascal Frías, Arquitecte



PROJECTE EXECUTIU
NOU CAMÍ ESCOLAR A LA LLAR D'INFANTS MUNICIPAL DE LA PALMA DE CERVELLÓ
08756 LA PALMA DE CERVELLÓ / BAIX LLOBREGAT / BARCELONA

PLÀNOL
ENDERROCS / OBRA NOVA
PLANTA DETALL SANTA RITA / PASSATGE DE L'ESGLÈSIA (I)

ESCALA ORIGINAL
1/200
0 2 4 m

DATA
Novembre 2021

N. PLÀNOL
EN.10

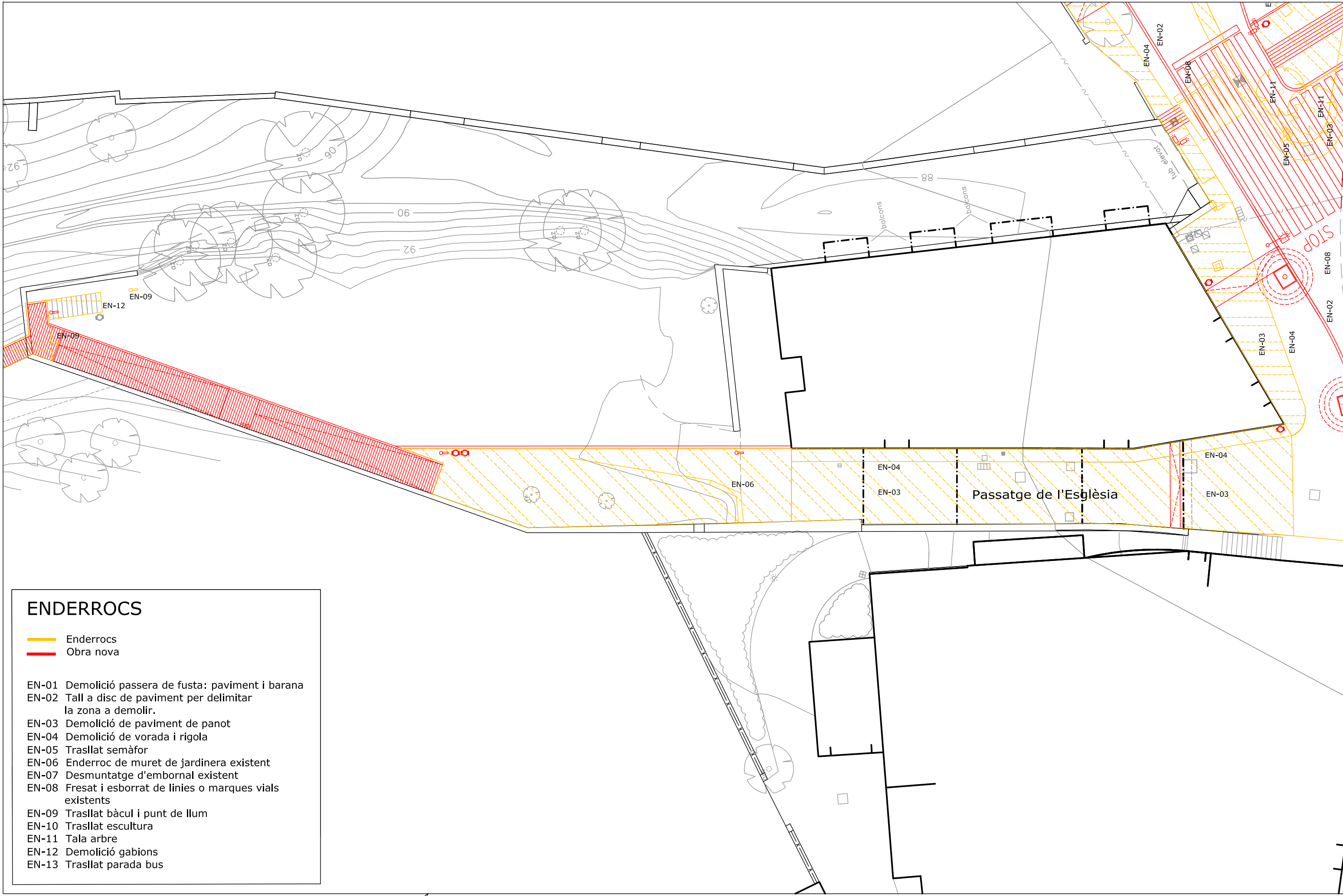

ENDERROCS

- ▬ Enderrocs
- ▬ Obra nova

- EN-01 Demolició passera de fusta: paviment i barana
- EN-02 Tall a disc de paviment per delimitar la zona a demolir.
- EN-03 Demolició de paviment de panot
- EN-04 Demolició de vorada i rigola
- EN-05 Trasllat semàfor
- EN-06 Enderroc de muret de jardinera existent
- EN-07 Desmuntatge d'embornal existent
- EN-08 Fresat i esborrat de línies o marques vials existents
- EN-09 Trasllat bàcul i punt de llum
- EN-10 Trasllat escultura
- EN-11 Tala arbre
- EN-12 Demolició gabions
- EN-13 Trasllat parada bus

PROMOTOR
Ajuntament de la Palma de Cervelló
C/ Sant Cristòfol, s/n
08756 La Palma de Cervelló, Baix Llobregat, Barcelona

AUTOR
Xavier Carrascal Frías - Arquitecte
Passeig Bonanova 109, 08017, Barcelona.
www.cmkmarquitectura.com

Signatura: Xavier Carrascal Frías, Arquitecte

PROJECTE EXECUTIU
NOU CAMÍ ESCOLAR A LA LLAR D'INFANTS MUNICIPAL DE LA PALMA DE CERVELLÓ
08756 LA PALMA DE CERVELLÓ / BAIX LLOBREGAT / BARCELONA

PLÀNOL
ENDERROCS / OBRA NOVA
PLANTA DETALL SANTA RITA / PLAÇA DE L'ESGLÈSIA (II)

ESCALA ORIGINAL
1/200
0 2 4 m

DATA
Novembre 2021

N. PLÀNOL
EN.11

MATERIALS

PAVIMENTS

- PA-01 Paviment de panot gris 20x20cm de 9 pastilles.
- PA-02 Panot ratllat pas zebra invidents.
- PA-03 Paviment de fusta classe 4 Flandes de 9.5x4.5x120 cms amb rastrells.
- PA-04 Vorada de formigó C2 de 15x35 cm
- PA-05 Rigola de peces de morter de ciment blanc de 30 cm d'amplaria
- PA-06 Gual per a vehicles amb peces de formigó de 60cm d'amplada. Remat de formigó amb un quart de circumferència de 40cm de radi.
- PA-07 Gual vianats de formigó de 120 cm format per peces de 120x40x6 cm.
- PA-08 Escocell de peces de morter de ciment de 100x120 cm
- PA-09 Gual format per rampa panot gris

INSTAL·LACIONS

- IN-01 Fanal Luminia Talia M 100W potència ed, o similar, en suport tipus bàcul galvanitzat de 8 m. d'alçada i sortint de 2 m.
- IN-02 Fanal Luminia Talia M 50W potència led, o similar.
- IN-03 Trasllet Imbornal sanejament

SENYALITZACIÓ HORIZONTAL

- SE-01 Pas zebra color blanc
- SE-02 Logo camí escolar color verd

VEGETACIÓ

- VE-01 Lledoner (Celtis Australis) perímetre 18-20 cm.

MOBILIARI

- MO-01 Paperera aportada per Ajuntament
- MO-02 Banc aportat per Ajuntament

VARIS

- VA-01 Barana fusta model Post and Rail de Fitor Forestal, o similar, de tres travessers alçada vista 1 m. Cargolada a fusta lateral gavió.
- VA-02 Semàfor traslladat
- VA-03 Escultura traslladada
- VA-04 Rampa conformada per gavió de grava, amb subjeccions laterals de fusta encastada per a barana VA-01.
- VA-05 Parada bus traslladada

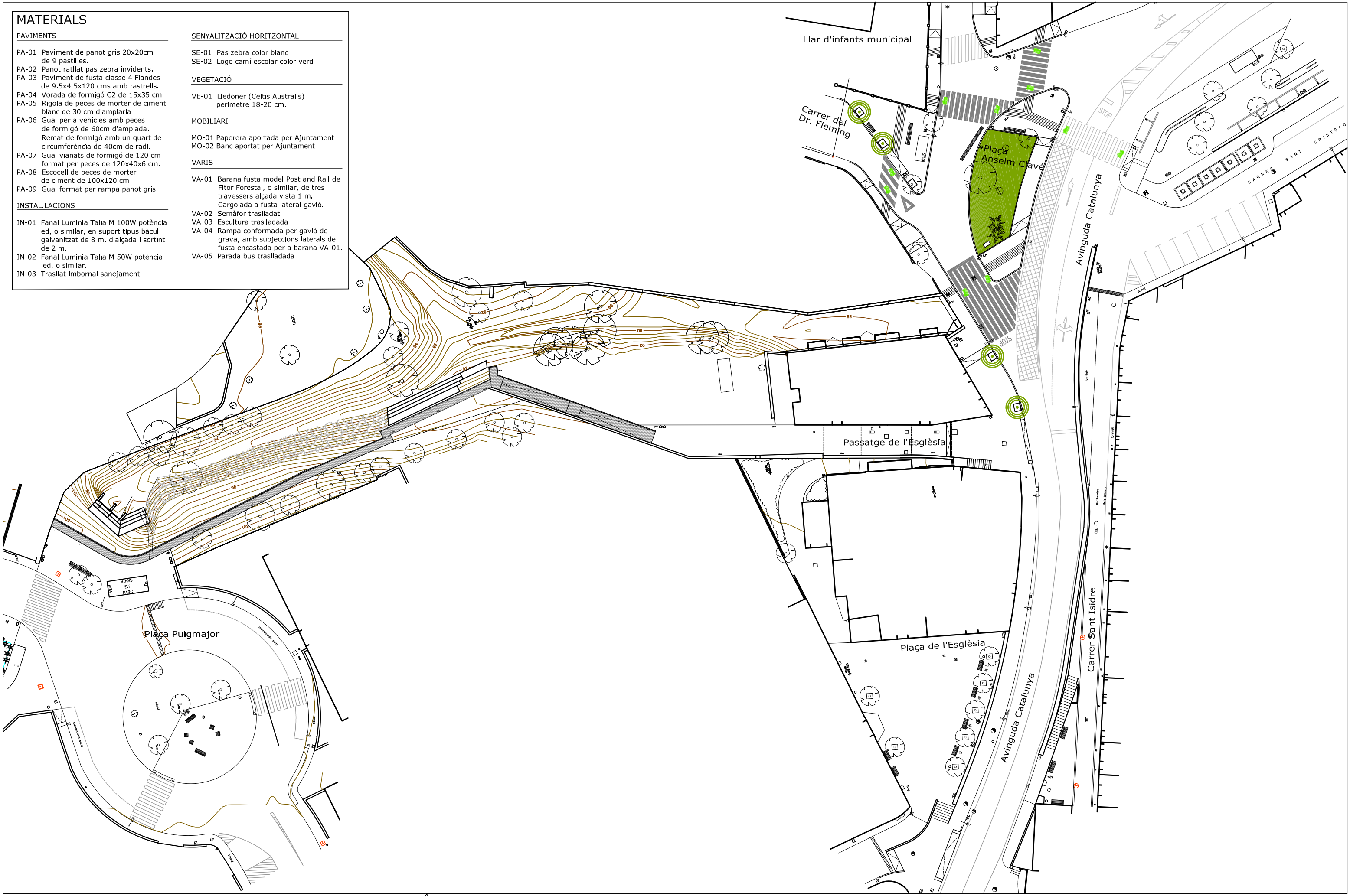

PROMOTOR
Ajuntament de la Palma de Cervelló
C/ Sant Cristòfol, s/n
08756 La Palma de Cervelló, Baix Llobregat, Barcelona

AUTOR
Xavier Carrascal Frías - Arquitecte
Passeig Bonanova 109, 08017, Barcelona.
www.cmkmarquitectura.com
Signatura: Xavier Carrascal Frías, Arquitecte



PROJECTE EXECUTIU
NOU CAMÍ ESCOLAR A LA LLAR D'INFANTS MUNICIPAL DE LA PALMA DE CERVELLÓ
08756 LA PALMA DE CERVELLÓ / BAIX LLOBREGAT / BARCELONA

PLÀNOL
PROPOSTA ACTUACIONS
PLANTA GENERAL

ESCALA ORIGINAL
1/500
0 5 10 m

DATA
Novembre 2021

N. PLÀNOL
PR.12

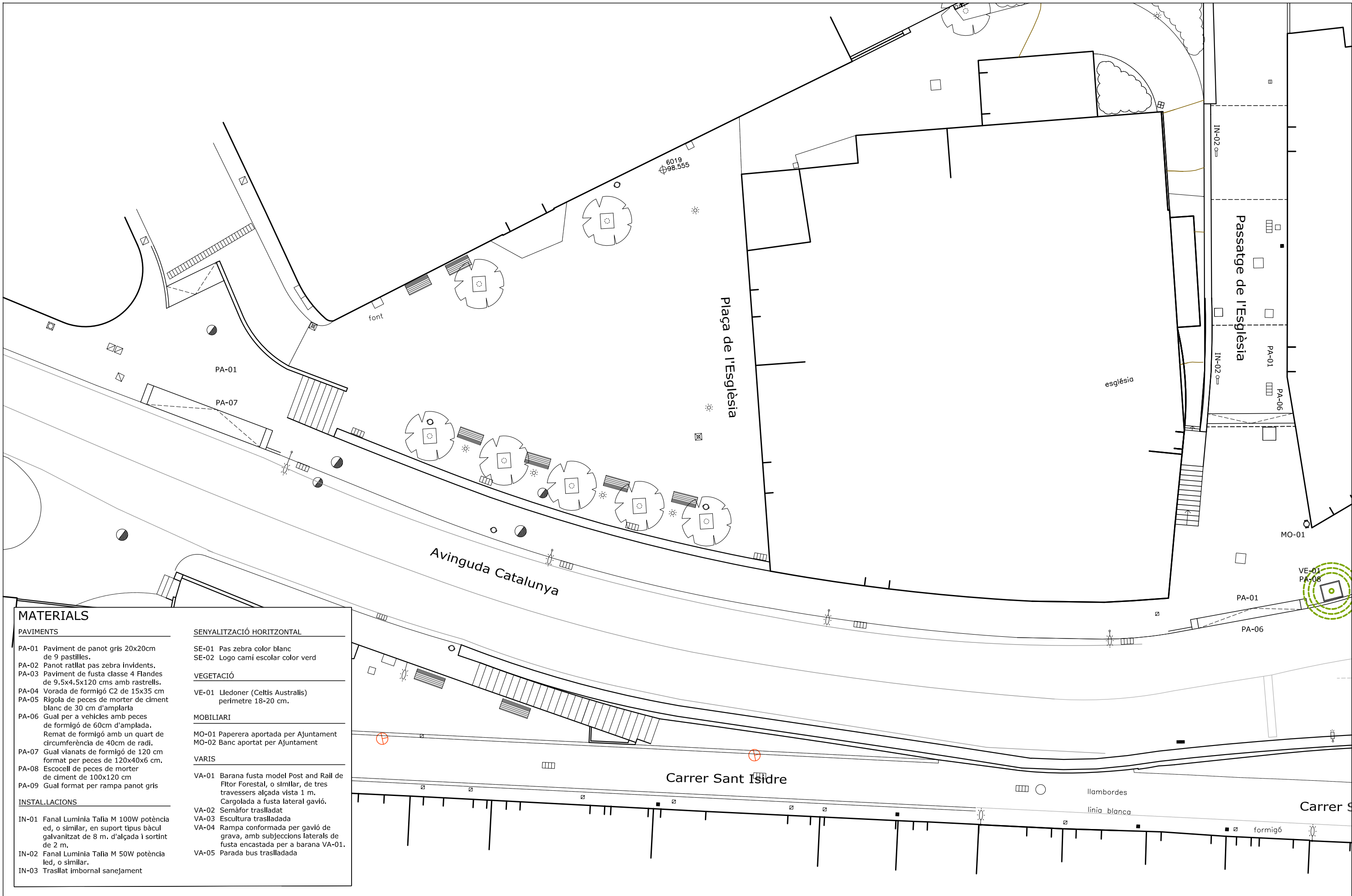

MATERIALS

PAVIMENTS

- PA-01 Paviment de panot gris 20x20cm de 9 pastilles.
- PA-02 Panot ratllat pas zebra invidents.
- PA-03 Paviment de fusta classe 4 Flandes de 9.5x4.5x120 cms amb rastrells.
- PA-04 Vorada de formigó C2 de 15x35 cm
- PA-05 Rigola de peces de morter de ciment blanc de 30 cm d'amplaria
- PA-06 Gual per a vehicles amb peces de formigó de 60cm d'amplada. Remat de formigó amb un quart de circumferència de 40cm de radi.
- PA-07 Gual vianants de formigó de 120 cm format per peces de 120x40x6 cm.
- PA-08 Escocell de peces de morter de ciment de 100x120 cm
- PA-09 Gual format per rampa panot gris

INSTAL·LACIONS

- IN-01 Fanal Luminia Talia M 100W potència ed, o similar, en suport tipus bàcul galvanitzat de 8 m. d'alçada i sortint de 2 m.
- IN-02 Fanal Luminia Talia M 50W potència led, o similar.
- IN-03 Trasllet imbornal sanejament

SENYALITZACIÓ HORIZONTAL

- SE-01 Pas zebra color blanc
- SE-02 Logo camí escolar color verd

VEGETACIÓ

- VE-01 Lledoner (Celtis Australis) perímetre 18-20 cm.

MOBILIARI

- MO-01 Paperera aportada per Ajuntament
- MO-02 Banc aportat per Ajuntament

VARIS

- VA-01 Barana fusta model Post and Rail de Fitor Forestal, o similar, de tres travessers alçada vista 1 m. Cargolada a fusta lateral gavió.
- VA-02 Semàfor traslladat
- VA-03 Escultura traslladada
- VA-04 Rampa conformada per gavió de grava, amb subjeccions laterals de fusta encastada per a barana VA-01.
- VA-05 Parada bus traslladada

PROMOTOR
Ajuntament de la Palma de Cervelló
C/ Sant Cristòfol, s/n
08756 La Palma de Cervelló, Baix Llobregat, Barcelona

AUTOR
Xavier Carrascal Frías - Arquitecte
Passeig Bonanova 109, 08017, Barcelona.
www.cmkmarquitectura.com

Signatura: Xavier Carrascal Frías, Arquitecte

PROJECTE EXECUTIU
NOU CAMÍ ESCOLAR A LA LLAR D'INFANTS MUNICIPAL DE LA PALMA DE CERVELLÓ
08756 LA PALMA DE CERVELLÓ / BAIX LLOBREGAT / BARCELONA

PLÀNOL
PROPOSTA ACTUACIONS
PLANTA DETALL AVINGUDA CATALUNYA (I)

ESCALA ORIGINAL
1/200
0 2 4 m

DATA
Novembre 2021

N. PLÀNOL
PR.13

MATERIALS

PAVIMENTS

- PA-01 Paviment de panot gris 20x20cm de 9 pastilles.
- PA-02 Panot ratllat pas zebra invidents.
- PA-03 Paviment de fusta classe 4 Flandes de 9,5x4,5x120 cms amb rastrells.
- PA-04 Vorada de formigó C2 de 15x35 cm
- PA-05 Rigola de peces de morter de ciment blanc de 30 cm d'amplària
- PA-06 Gual per a vehicles amb peces de formigó de 60cm d'amplada. Remat de formigó amb un quart de circumferència de 40cm de radi.
- PA-07 Gual vianats de formigó de 120 cm format per peces de 120x40x6 cm.
- PA-08 Escocell de peces de morter de ciment de 100x120 cm
- PA-09 Gual format per rampa panot gris

SENYALITZACIÓ HORIZONTAL

- SE-01 Pas zebra color blanc
- SE-02 Logo camí escolar color verd

VEGETACIÓ

- VE-01 Lledoner (Celtis Australis) perímetre 18-20 cm.

MOBILIARI

- MO-01 Paperera aportada per Ajuntament
- MO-02 Banc aportat per Ajuntament

VARIS

- VA-01 Barana fusta model Post and Rail de Fitor Forestal, o similar, de tres travessers alçada vista 1 m. Cargolada a fusta lateral gavió.
- VA-02 Semàfor traslladat
- VA-03 Escultura traslladada
- VA-04 Rampa conformada per gavió de grava, amb subjeccions laterals de fusta encastada per a barana VA-01.
- VA-05 Parada bus traslladada

INSTAL·LACIONS

- IN-01 Fanal Luminia Talla M 100W potència ed, o similar, en suport tipus bàcul galvanitzat de 8 m. d'alçada i sortint de 2 m.
- IN-02 Fanal Luminia Talla M 50W potència led, o similar.
- IN-03 Trasllet imbornal sanejament

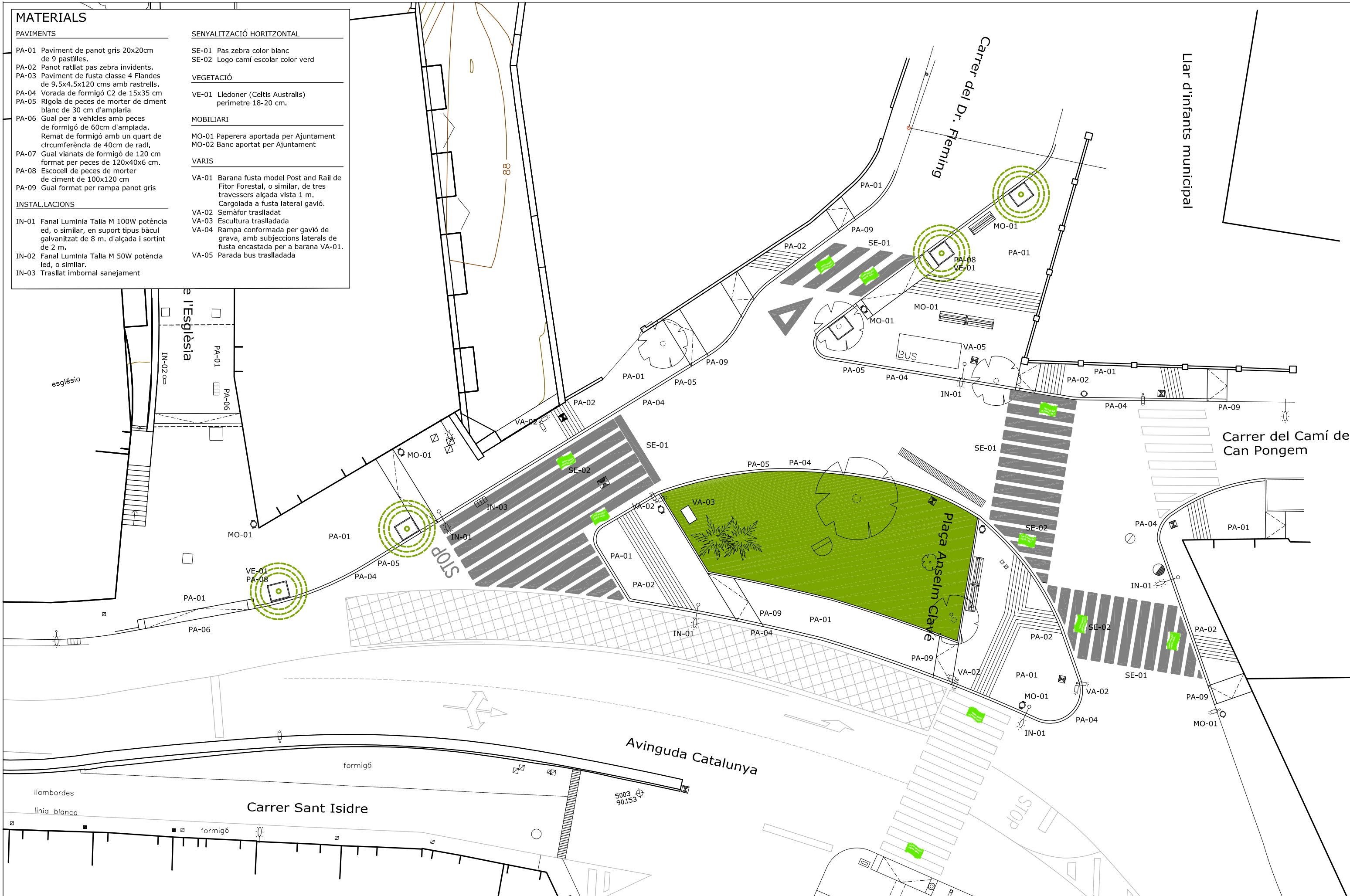

PROMOTOR
Ajuntament de la Palma de Cervelló
C/ Sant Cristòfol, s/n
08756 La Palma de Cervelló, Baix Llobregat, Barcelona

AUTOR
Xavier Carrascal Frías - Arquitecte
Passatge Bonanova 109, 08017, Barcelona.
www.cmkmarquitectura.com
Signatura: Xavier Carrascal Frías, Arquitecte



PROJECTE EXECUTIU
NOU CAMÍ ESCOLAR A LA LLAR D'INFANTS MUNICIPAL DE LA PALMA DE CERVELLÓ
08756 LA PALMA DE CERVELLÓ / BAIX LLOBREGAT / BARCELONA

PLÀNOL
PROPOSTA ACTUACIONS
PLANTA DETALL AVINGUDA CATALUNYA (II)

ESCALA ORIGINAL
1/200
0 2 4 m

DATA
Novembre 2021

N. PLÀNOL
PR.14

MATERIALS

PAVIMENTS

- PA-01 Paviment de panot gris 20x20cm de 9 pastilles.
- PA-02 Panot ratllat pas zebra invidents.
- PA-03 Paviment de fusta classe 4 Flandes de 9.5x4.5x120 cms amb rastrells.
- PA-04 Vorada de formigó C2 de 15x35 cm
- PA-05 Rigola de peces de morter de ciment blanc de 30 cm d'amplaria
- PA-06 Gual per a vehicles amb peces de formigó de 60cm d'amplada. Remat de formigó amb un quart de circumferència de 40cm de radi.
- PA-07 Gual vianats de formigó de 120 cm format per peces de 120x40x6 cm.
- PA-08 Escocell de peces de morter de ciment de 100x120 cm
- PA-09 Gual format per rampa panot gris

INSTAL·LACIONS

- IN-01 Fanal Lumínia Talia M 100W potència ed, o similar, en suport tipus bàcul galvanitzat de 8 m. d'alçada i sortint de 2 m.
- IN-02 Fanal Lumínia Talla M 50W potència led, o similar.
- IN-03 Trasllat imbornal sanejament

SENYALITZACIÓ HORIZONTAL

- SE-01 Pas zebra color blanc
- SE-02 Logo camí escolar color verd

VEGETACIÓ

- VE-01 Lledoner (Celtis Australis) perímetre 18-20 cm.

MOBILIARI

- MO-01 Paperera aportada per Ajuntament
- MO-02 Banc aportat per Ajuntament

VARIS

- VA-01 Barana fusta model Post and Rail de Fitor Forestal, o similar, de tres travessers alçada vista 1 m. Cargolada a fusta lateral gavió.
- VA-02 Semàfor traslladat
- VA-03 Escultura traslladada
- VA-04 Rampa conformada per gavió de grava, amb subjeccions laterals de fusta encastada per a barana VA-01.
- VA-05 Parada bus traslladada

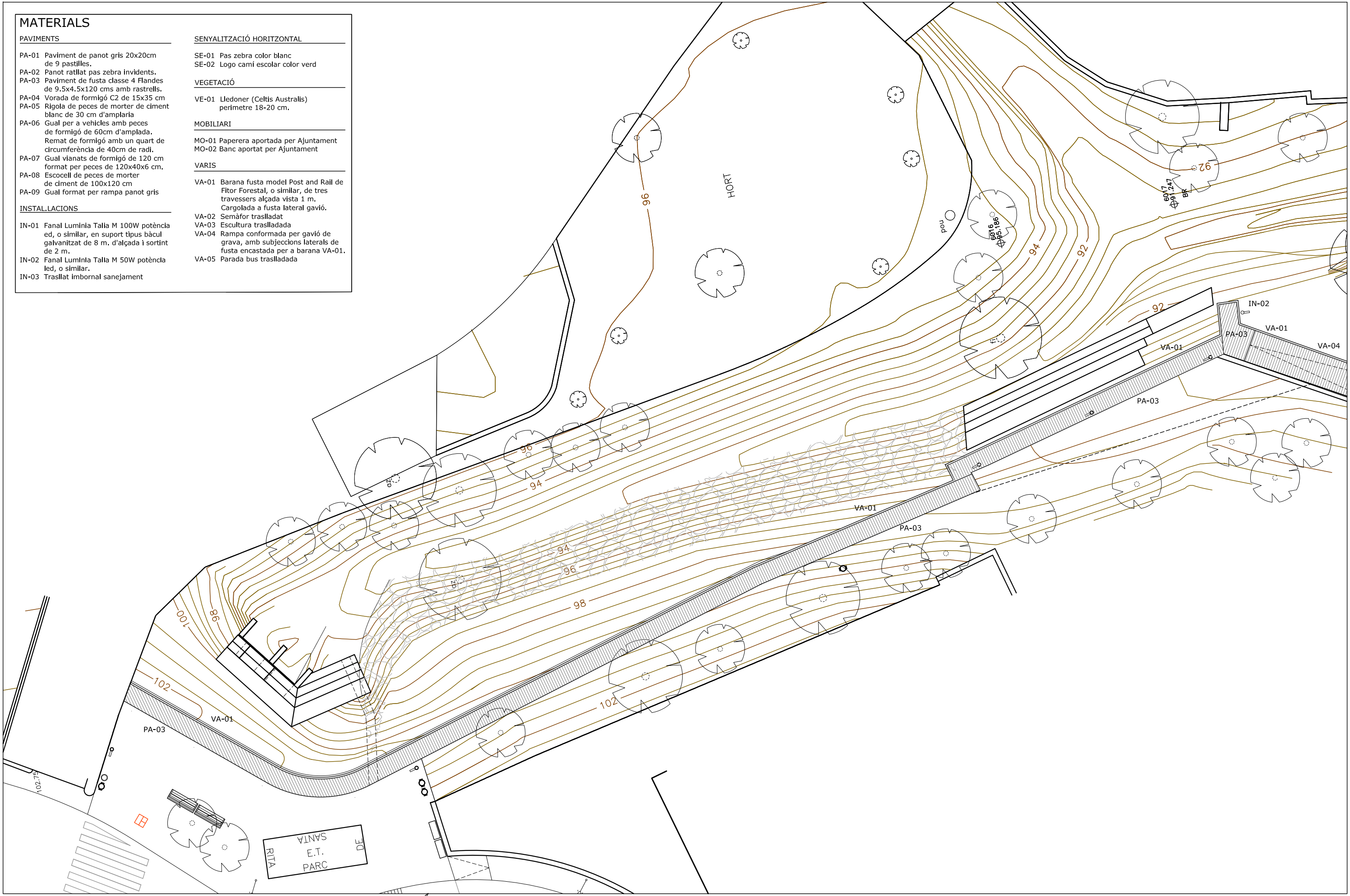

PROMOTOR
Ajuntament de la Palma de Cervelló
C/ Sant Cristòfol, s/n
08756 La Palma de Cervelló, Baix Llobregat, Barcelona

AUTOR
Xavier Carrascal Frías - Arquitecte
Passeig Bonanova 109, 08017, Barcelona.
www.cmkmarquitectura.com
Signatura: Xavier Carrascal Frías, Arquitecte



PROJECTE EXECUTIU
NOU CAMÍ ESCOLAR A LA LLAR D'INFANTS MUNICIPAL DE LA PALMA DE CERVELLÓ
08756 LA PALMA DE CERVELLÓ / BAIX LLOBREGAT / BARCELONA

PLÀNOL
PROPOSTA ACTUACIONS
PLANTA DETALL SANTA RITA / PASSATGE DE L'ESGLÉSIA (I)

ESCALA ORIGINAL
1/200
0 2 4 m

DATA
Novembre 2021

N. PLÀNOL
PR.15

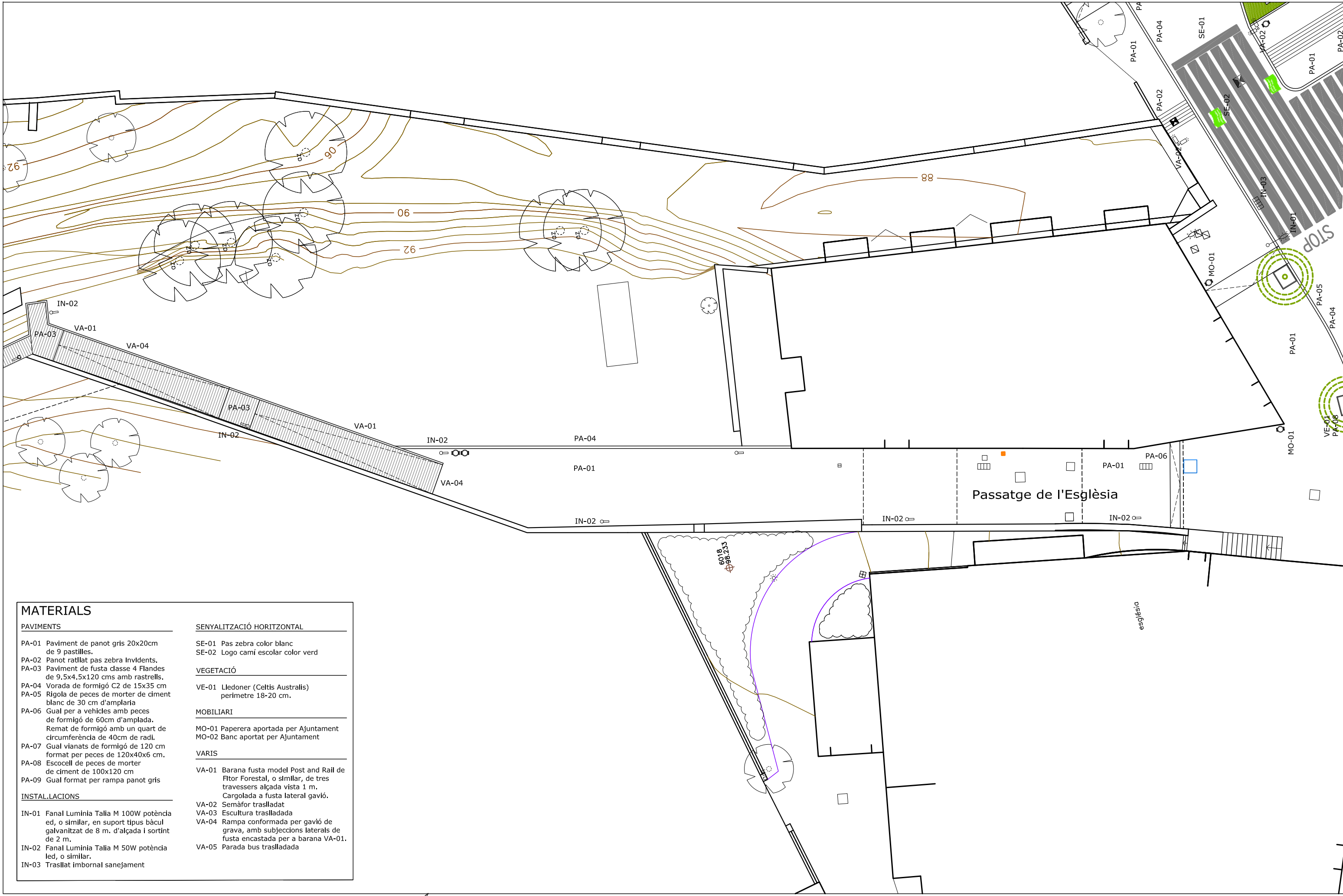

MATERIALS

PAVIMENTS

- PA-01 Paviment de panot gris 20x20cm de 9 pastilles.
- PA-02 Panot ratllat pas zebra Invldents.
- PA-03 Paviment de fusta classe 4 Flandes de 9,5x4,5x120 cms amb rastrells.
- PA-04 Vorada de formigó C2 de 15x35 cm
- PA-05 Rigola de peces de morter de ciment blanc de 30 cm d'amplaria
- PA-06 Gual per a vehicles amb peces de formigó de 60cm d'amplada. Remat de formigó amb un quart de circumferència de 40cm de radi.
- PA-07 Gual vianats de formigó de 120 cm format per peces de 120x40x6 cm.
- PA-08 Escocell de peces de morter de ciment de 100x120 cm
- PA-09 Gual format per rampa panot gris

INSTAL·LACIONS

- IN-01 Fanal Luminia Talia M 100W potència ed, o similar, en suport tipus bàcul galvanitzat de 8 m. d'alçada i sortint de 2 m.
- IN-02 Fanal Luminia Talia M 50W potència led, o similar.
- IN-03 Trasllat imbornal sanejament

SENYALITZACIÓ HORIZONTAL

- SE-01 Pas zebra color blanc
- SE-02 Logo camí escolar color verd

VEGETACIÓ

- VE-01 Lledoner (Celtis Australis) perímetre 18-20 cm.

MOBILIARI

- MO-01 Paperera aportada per Ajuntament
- MO-02 Banc aportat per Ajuntament

VARIS

- VA-01 Barana fusta model Post and Rail de Fitor Forestal, o similar, de tres travessers alçada vista 1 m. Cargolada a fusta lateral gavió.
- VA-02 Semàfor traslladat
- VA-03 Escultura traslladada
- VA-04 Rampa conformada per gavió de grava, amb subjeccions laterals de fusta encastada per a barana VA-01.
- VA-05 Parada bus traslladada

PROMOTOR
Ajuntament de la Palma de Cervelló
C/ Sant Cristòfol, s/n
08756 La Palma de Cervelló, Baix Llobregat, Barcelona

AUTOR
Xavier Carrascal Frías - Arquitecte
Passeig Bonanova 109, 08017, Barcelona.
www.cmkmarquitectura.com
Signatura: Xavier Carrascal Frías, Arquitecte

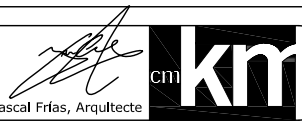

PROJECTE EXECUTIU
NOU CAMÍ ESCOLAR A LA LLAR D'INFANTS MUNICIPAL DE LA PALMA DE CERVELLÓ
08756 LA PALMA DE CERVELLÓ / BAIX LLOBREGAT / BARCELONA

PLÀNOL
PROPOSTA ACTUACIONS
PLANTA DETALL SANTA RITA / PLAÇA DE L'ESGLÉSIA (II)

ESCALA ORIGINAL
1/200
0 2 4 m

DATA
Novembre 2021

N. PLÀNOL
PR.16

03 / PLEC DE CONDICIONS

- PCA. PLEC DE CONDICIONS ADMINISTRATIVES
- PCT. PLEC DE CONDICIONS TÈCNIQUES GENERALS I PARTICULARS

PCA. PLEC DE CONDICIONS ADMINISTRATIVES

EPIGRAFE 1º. PRINCIPIO GENERAL

Artículo 44º.- Todos los que intervienen en el proceso de construcción tienen derecho a percibir puntualmente las cantidades devengadas por su correcta actuación con arreglo a las condiciones contractualmente establecidas.

Artículo 45º.- La Propiedad, el Contratista y, en su caso, los Técnicos, pueden exigirse recíprocamente las garantías adecuadas al cumplimiento puntual de sus obligaciones de pago.

EPIGRAFE 2º. FIANZAS Y SEGUROS

Por lo que se refiere a las garantías la Ley de la Edificación establece, para los edificios de vivienda, la suscripción obligatoria por el constructor, durante el plazo de un año, de un seguro de daños materiales o de caución, o bien la retención por el promotor de un 5 por ciento del coste de la obra para hacer frente a los daños materiales ocasionados por una deficiente ejecución. Concretamente el constructor también responderá de los daños materiales por vicios o defectos de ejecución que afecten a elementos de terminación o acabado de las obras dentro del plazo de un año.

Se establece igualmente para los edificios de vivienda la suscripción obligatoria por el promotor de un seguro que cubra los daños materiales que se ocasionen en el edificio y que afecten a la seguridad estructural, durante el plazo de diez años. Concretamente se asegurará durante diez años, de los daños materiales causados en el edificio por vicios o defectos que afecten a la cimentación, los soportes, las vigas, los forjados, los muros de carga u otros elementos estructurales, y que comprometan directamente la resistencia mecánica y la estabilidad del edificio.

Artículo 46º.- El Contratista presentará fianza con arreglo a alguno de los siguientes procedimientos según se estipule:

- a) Depósito previo, en metálico o valores, o aval bancario.
- b) Mediante retención en las certificaciones parciales o pagos a cuenta en igual proporción.

FIANZA PROVISIONAL

Artículo 47º.- En el caso de que la obra se adjudique por subasta pública, el depósito provisional para tomar parte en ella se especificará en el anuncio de la misma.

El Contratista al que se haya adjudicado la ejecución de una obra o servicio para la misma, deberá depositar en el punto y plazos fijados en el anuncio de la subasta o el que se determine en el Pliego de Condiciones Particulares del Proyecto, la fianza definitiva que se señale, fianza que puede constituirse en cualquiera de las formas especificadas en el apartado anterior.

EJECUCION DE TRABAJOS CON CARGO A LA FIANZA

Artículo 48º.- Si el Contratista se negase a hacer por su cuenta los trabajos precisos para ultimar la obra en las condiciones contratadas, el Arquitecto Director en nombre y representación del Propietario, los ordenará ejecutar a un tercero, o, podrá realizarlos directamente por administración, abonando su importe con la fianza depositada, sin perjuicio de las acciones a que tenga derecho el Propietario, en el caso de que el importe de la fianza no bastase para cubrir el importe de los gastos efectuados en las unidades de la obra que no fuesen de recibo.

DE SU DEVOLUCION EN GENERAL

Artículo 49º.- La fianza retenida será devuelta al Contratista una vez firmada el Acta de Recepción Definitiva de la obra. La Propiedad podrá exigir que el Contratista le acredite la liquidación y finiquito de sus deudas causadas por la ejecución de la obra, tales como salarios, suministros, subcontratos,

DEVOLUCION DE LA FIANZA EN EL CASO DE EFECTUARSE RECEPCIONES PARCIALES

Artículo 50º.- Si la Propiedad, con la conformidad del Arquitecto Director, accediera a hacer recepciones parciales, tendrá derecho el Contratista a que se le devuelva la parte proporcional de la fianza.

EPIGRAFE 3º. DE LOS PRECIOS**COMPOSICION DE LOS PRECIOS UNITARIOS**

Artículo 51º.- El cálculo de los precios de las distintas unidades de la obra es el resultado de sumar los costes directos, los indirectos, los gastos generales y el beneficio industrial.

Se considerarán costes directos:

- a) La mano de obra, con sus pluses, cargas y seguros sociales, que intervienen directamente en la ejecución de la unidad de obra.
- b) Los materiales, a los precios resultantes a pié de obra, que queden integrados en la unidad de que se trate o que sean necesarios para su ejecución.
- c) Los equipos y sistemas técnicos de la seguridad e higiene para la prevención y protección de accidentes y enfermedades profesionales.
- d) Los gastos de personal, combustible, energía, etc., que tengan lugar por accionamiento o funcionamiento de la maquinaria e instalaciones utilizadas en la ejecución de la unidad de obras.
- e) Los gastos de amortización y conservación de la maquinaria, instalaciones, sistemas y equipos anteriormente citados,

Se considerarán costes indirectos:

Los gastos de instalación de oficinas a pié de obra, comunicaciones edificación de almacenes, talleres, pabellones temporales para obreros, laboratorios, seguros, etc., los del personal técnico y administrativo adscrito exclusivamente a la obra y los imprevistos. Todos estos gastos, se cifrarán en un porcentaje de los costes directos.

Se considerarán Gastos Generales:

Los Gastos Generales de empresa, gastos financieros, cargas fiscales y tasas de la administración legalmente establecidas. Se cifrarán como un porcentaje de la suma de los costes directos e indirectos (en los contratos de obras de la Administración Pública este porcentaje se establece un 13 por 100).

Beneficio Industrial:

El Beneficio Industrial del Contratista se establece en el 6 por 100 sobre la suma de las anteriores partidas.

Precio de Ejecución Material:

Se denominará Precio de Ejecución Material al resultado obtenido por la suma de los anteriores conceptos a excepción del Beneficio Industrial y los gastos generales.

Precio de Contrata:

El Precio de Contrata es la suma de los costes directos, los indirectos, los Gastos Generales y el Beneficio Industrial.

El IVA gira sobre esta suma pero no integra el precio.

PRECIO DE CONTRATA. IMPORTE DE LA CONTRATA

Artículo 52º.- En el caso de que los trabajos a realizar en un edificio u obra aneja cualquiera se contraten a riesgo y ventura, se entiende por Precio de Contrata el que importa el coste total de la unidad de obra, es decir, el precio de Ejecución material, mas el tanto por ciento (%) sobre el último precio en concepto de Gastos Generales y Beneficio Industrial y del Contratista. Los Gastos Generales se estiman normalmente en un 13% y el beneficio se estima normalmente en 6 por ciento, salvo que en las condiciones particulares se establezca otro destino.

PRECIOS CONTRADICTORIOS

Artículo 53º.- Se producirán precios contradictorios sólo cuando la Propiedad por medio del Arquitecto decida introducir unidades o cambios de calidad en alguna de las previstas, o cuando sea necesario afrontar alguna circunstancia imprevista.

El Contratista estará obligado a efectuar los cambios.

A falta de acuerdo, el precio se resolverá contradictoriamente entre el Arquitecto y el Contratista antes de comenzar la ejecución de los trabajos y en el plazo que determina el Pliego de Condiciones Particulares. Si subsistiese la diferencia se acudirá en primer lugar, al concepto análogo dentro del cuadro de precios del proyecto, y en segundo lugar, al banco de precios mas frecuente en la localidad. Los contradictorios que hubiere se referirán siempre a los precios unitarios de la fecha del contrato.

RECLAMACIONES DE AUMENTO DE PRECIOS POR CAUSAS DIVERSAS

Artículo 54º.- Si el Contratista, antes de la firma del contrato, no hubiese hecho la reclamación u observación oportuna, no podrá bajo ningún pretexto de error u omisión reclamar aumento de los precios fijados en el cuadro correspondiente del presupuesto que sirva de base para la ejecución de las obras (con referencia a Facultativas).

FORMAS TRADICIONALES DE MEDIR O APLICAR LOS PRECIOS

Artículo 56º.- En ningún caso podrá alegar el Contratista los usos y costumbres del país respecto de la aplicación de los precios o de forma de medir las unidades de obra ejecutadas, se estará a lo previsto en primer lugar, al Pliego General de Condiciones Técnicas, y en segundo lugar, al Pliego de Condiciones Particulares.

DE LA REVISION DE LOS PRECIOS CONTRATADOS

Artículo 56º.- Contratándose las obras a riesgo y ventura, no se admitirá la revisión de los precios en tanto que el incremento no alcance en la suma de las unidades que falten por realizar de acuerdo con el Calendario, un montante superior al cinco por ciento (5 por 100) del importe total del presupuesto de Contrato.

Caso de producirse variaciones en alza superiores a este porcentaje, se efectuará la correspondientes revisión de acuerdo con la fórmula establecida en el Pliego de Condiciones Particulares, percibiendo el Contratista la diferencia en más que resulte por la variación del IPC superior al 5 por 100.

No habrá revisión de precios de las unidades que puedan quedar fuera de los plazos fijados en el Calendario de la oferta.

ACOPIO DE MATERIALES

Artículo 57º.- El Contratista queda obligado a ejecutar los acopios de materiales o aparatos de la obra que la Propiedad ordena por escrito.

Los materiales acopiados, una vez abonados por el Propietario son, de la exclusiva propiedad de éste; de su guarda y conservación será responsable el Contratista.

EPIGRAFE 4º. OBRAS POR ADMINISTRACION**ADMINISTRACION**

Artículo 58º.- Se denominan "Obras por Administración" aquellas en las que las gestiones que se precisan para su realización las lleva directamente el propietario; bien por sí mismo o por un representante suyo o bien por mediación de un constructor.

Las obras por administración se clasifican en las dos modalidades siguientes:

- a) Obras por administración directa.
- b) *Obras por administración delegada o indirecta.*

OBRAS POR ADMINISTRACION DIRECTA

Artículo 59º.- Se denominan "Obras por Administración Directa" aquella en las que el Propietario por sí o por mediación de un representante suyo, que puede ser el propio Arquitecto-Director, expresamente autorizado a estos efectos, lleve directamente las gestiones precisas para la ejecución de la obra, adquiriendo los materiales, contratando su transporte a la obra y, en suma interviniendo directamente en todas las operaciones precisas para que al personal y los obreros contratados por él puedan realizarla; en estas obras el constructor, si lo hubiese, o el encargado de su realización, es un mero dependiente del propietario, ya sea como empleado suyo o como autónomo contratado por él, que es quien reúne en sí, por tanto, la doble personalidad de Propietario y Contratista.

OBRAS POR ADMINISTRACION DELEGADA O INDIRECTA

Artículo 60º.- Se entiende por "Obra por Administración Delegada o Indirecta" la que convienen un Propietario y un Constructor para que éste, por cuenta de aquél y como delegado suyo, realice las gestiones y los trabajos que se precisen y se convenga.

Son por tanto, características peculiares de la "Obra por Administración Delegada o Indirecta" las siguientes.

- Por parte del Propietario, la obligación de abonar directamente o por la mediación del Constructor todos los gastos inherentes a la realización de los trabajos convenidos, reservándose el Propietario la facultad de poder ordenar, bien por sí mismo o por medio del Arquitecto-Director en su representación, el orden y la marcha de los trabajos, la elección de los materiales y aparatos que en los trabajos han de emplearse y, en suma todos los elementos que crea preciso para regular la realización de los trabajos convenidos.
- Por parte del Constructor, la obligación de llevar la gestión práctica de los trabajos, aportando sus conocimientos constructivos, los medios auxiliares precisos y, en suma todo lo que, en armonía con su cometido, se requiera para la ejecución de los trabajos, percibiendo por ello de el Propietario un tanto por ciento (%) prefijado sobre el importe total de los gastos efectuados y abonados por el Constructor.

LIQUIDACION DE LAS OBRAS POR ADMINISTRACION

Artículo 61º.- Para la liquidación de los trabajos que se ejecuten por administración delegada o indirecta, regirán las normas que a tales fines se establezcan en la "Condiciones Particulares de índole Económica" vigentes en la obra; a falta de ellas, las cuentas de administración las presentará el Constructor al Propietario, en relación valorada a la que deberá acompañarse y agrupados en el orden que se expresan los documentos siguientes todos ellos conformados por el Aparejador o Arquitecto Técnico.

- *Las facturas originales de los materiales adquiridos para los trabajos y el documento adecuado que justifique el depósito o empleo de dichos materiales en la obra*
- Las nóminas de los jornales abonadas a lo establecido en la legislación vigente, especificando el número de horas trabajadas en la obra por los operarios de cada oficio y su categoría, acompañando a dichas nóminas una relación numérica los encargados, capataces, jefes de equipo, oficiales y ayudantes de cada oficio, peones especializados y sueltos, listeros, guardas, etc., que hayan trabajado en la obra durante el plazo de tiempo a que correspondan las nóminas que se presentan.

- Las facturas originales de los transportes de materiales puestos en la obra o retirada de escombros.

A la suma de todos los gastos inherentes a la propia obra cuya gestión o pago haya intervenido el Constructor se le aplicará, a falta de convenio especial, un quince por ciento (15 por 100), entendiéndose que en este porcentaje están incluidos los medios auxiliares y los de seguridad preventivos de accidentes, los Gastos Generales que al Constructor originen los trabajos de administración que realiza y el Beneficio Industrial del mismo.

ABONO AL CONSTRUCTOR DE LAS CUENTAS DE ADMINISTRACION DELEGADA

Artículo 62º.- Salvo pacto distinto, los abonos al Constructor de las cuentas de Administración Delegada los realizará el Propietario mensualmente según los partes de trabajos realizados aprobados por el propietario o por su delegado representante.

Independientemente, el Aparejador o Arquitecto Técnico redactará con igual periodicidad, la medición de la obra realizada, valorándola con arreglo al presupuesto aprobado. Estas valoraciones no tendrán efectos para los abonos al Constructor salvo que se hubiese pactado lo contrario contractualmente.

NORMAS PARA LA ADQUISICION DE LOS MATERIALES Y APARATOS

Artículo 63º.- No obstante las facultades que en estos trabajos por Administración delegada se reserva el Propietario para la adquisición de los materiales y aparatos, si al Constructor se le autoriza para gestionar y adquirirlos, deberá presentar al Propietario, o en su representación al Arquitecto-Director, los precios y las muestras de los materiales y aparatos ofrecidos, necesitando su previa aprobación antes de adquirirlos.

RESPONSABILIDAD DEL CONSTRUCTOR EN EL BAJO RENDIMIENTO DE LOS OBREROS

Artículo 64º.- Si de los partes mensuales de obra ejecutada que preceptivamente debe presentar el Constructor al Arquitecto-Director, éste advirtiese que los rendimientos de la mano de obra, en todas o en algunas de las unidades de obra ejecutada, fuesen notoriamente inferiores a los rendimientos normales generalmente admitidos para unidades de obra iguales o similares, se lo notificará por escrito al Constructor, con el fin de que este haga las gestiones precisas para aumentar la producción en la cuantía señalada por el Arquitecto-Director.

Si hecha esta notificación al Constructor, en los meses sucesivos, los rendimientos no llegasen a los normales, el Propietario queda facultado para resarcirse de la diferencia, rebajando su importe del quince por ciento (15 por 100) que por los conceptos antes expresados correspondería abonarle al Constructor en las liquidaciones quincenales que preceptivamente deben efectuarse. En caso de no llegar ambas partes a un acuerdo en cuanto a los rendimientos de la mano de obra, se someterá el caso a arbitraje.

RESPONSABILIDADES DEL CONSTRUCTOR

Artículo 65º.- En los trabajos de "Obras por Administración Delegada", el Constructor sólo será responsable de los defectos constructivos que pudieran tener los trabajos o unidades por él ejecutadas y también de los accidentes o perjuicios que pudieran sobrevenir a los obreros o a terceras personas por no haber tomado las medidas precisas que en las disposiciones legales se establecen.

En cambio, y salvo lo expresado en el artículo 63º. precedente, no será responsable del mal resultado que pudiesen dar los materiales o aparatos elegidos con arreglo a las normas establecidas en dicho artículo.

En virtud de lo anteriormente consignado, el Constructor está obligado a reparar por su cuenta los trabajos defectuosos y a responder también de los accidentes o perjuicios expresados en el párrafo anterior.

EPIGRAFE 5º. DE LA VALORACION Y ABONO DE LOS TRABAJOS**FORMAS VARIAS DE ABONO DE LAS OBRAS**

Artículo 66º.- Según la modalidad elegida para la contratación de las obras y salvo que en Pliego Particular de Condiciones Económicas se preceptúe otra cosa, el abono de los trabajos se podrá efectuar de las siguientes formas:

- 1º Tipo fijo o tanto alzado total. Se abonará la cifra previamente fijada como base de la adjudicación, disminuida en su caso en el importe de la baja efectuada por el adjudicatario.
- 2º Tipo fijo o tanto alzado por unidad de obra, cuyo precio invariable se haya fijado de antemano, pudiendo variar solamente el número de unidades ejecutadas. Previa mediación y aplicando al total de las diversas unidades de obra ejecutadas, del precio invariable estipulado de antemano para cada una de ellas, se abonará al Contratista el importe de las comprendidas en los trabajos ejecutados y ultimados con arreglo y sujeción a los documentos que constituyen el Proyecto, los que servirán de base para la mediación y valoración de las unidades.
- 3º *Tanto variable por unidad de obra, según las condiciones en que se realice y los materiales diversos empleados en su ejecución de acuerdo con las órdenes del Arquitecto-Director.*
Se abonará al Contratista en idénticas condiciones del caso anterior.
- 4º Por listas de jornales y recibos de materiales, autorizados en la forma que el presente "Pliego General de Condiciones Económicas" determina.
- 5º Por horas de trabajo, ejecutado en las condiciones determinadas del contrato.

RELACIONES VALORADAS Y CERTIFICACIONES

Artículo 67º.- En cada una de las épocas o fechas que se fijen en el contrato o en los "Pliegos de Condiciones Particulares" que rijan en la obra, formará el Contratista una relación valorada de las obras ejecutadas en los plazos previstos, según la medición que habrá practicado el Aparejador o Arquitecto Técnico.

Lo ejecutado por el Contratista en las condiciones preestablecidas, se valorará aplicando el resultado de la medición general, cúbica, superficial, lineal, ponderal o numeral correspondiente a cada unidad de la obra y a los precios señalados en el presupuesto para cada una de ellas, teniendo presente además lo establecido en el presente "Pliego General de Condiciones Económicas", respecto a mejoras o sustituciones de material y a las obras accesorias y especiales, etc.

Al Contratista, que podrá presenciar las mediciones necesarias para extender dicha relación, se le facilitará por el Aparejador o Arquitecto los datos correspondientes de la relación valorada, acompañándolos de una nota de envío, al objeto de que, dentro del plazo de diez (10) días a partir de la fecha de recibo de dicha nota, pueda el Contratista examinarlos o devolverlos firmados con su conformidad o hacer, en caso contrario, las observaciones o reclamaciones que considere oportunas. Dentro de los diez (10) siguientes a su recibo, el Arquitecto-Director aceptará o rechazará las reclamaciones de Contratista si las hubiere, dando cuenta al mismo de su resolución, pudiendo éste, en el segundo caso, acudir ante el Propietario contra la resolución del Arquitecto-Director en la forma prevenida de los "Pliegos Generales de Condiciones Facultativas y Legales".

Tomando como base la relación valorada indicada en el párrafo anterior, expedirá el Arquitecto-Director la certificación de las obras ejecutadas. De su importe se deducirá el tanto por ciento que para la constitución de la fianza se haya preestablecido.

Las certificaciones se remitirán al Propietario, dentro del mes siguiente al periodo a que se refieren, y tendrán el carácter de documento y entregas a buena cuenta, sujetas a las rectificaciones y variaciones que se deriven de la liquidación final, no suponiendo tampoco dichas certificaciones aprobación ni recepción de las obras que comprenden.

Las relaciones valoradas contendrán solamente la obra ejecutada en el plazo a que la valoración se refiere. En caso de que el Arquitecto-Director lo exigiera, las certificaciones se extenderán al origen.

MEJORAS DE OBRA LIBREMENTE EJECUTADAS

Artículo 68º.- Cuando el Contratista, incluso con autorización del Arquitecto-Director, emplease materiales de más esmerada preparación o de mayor tamaño que el señalado en el Proyecto o sustituyese una clase de fábrica con otra que tuviese asignado mayor precio, o ejecutase con mayores dimensiones cualquier parte de la obra, o, en general,

introdujese en ésta y sin pedírsela, cualquier otra modificación que sea beneficiosa a juicio del Arquitecto-Director, no tendrá derecho, sin embargo, mas que al abono de los que pudiera corresponderle en el caso de que hubiese construido la obra con estricta sujeción a la proyectada y contratada o adjudicada.

ABONO DE TRABAJOS PRESUPUESTADOS CON PARTIDA ALZADA

Artículo 69º.- Salvo lo preceptuado en el "Pliego de Condiciones Particulares de índole económica", vigente en la obra, el abono de los trabajos presupuestados en partida alzada, se efectuará de acuerdo con el procedimiento que corresponda entre los que a continuación se expresan:

- a) Si existen precios contratados para unidades de obra iguales, las presupuestadas mediante partida alzada, se abonarán previa medición y aplicación del precio establecido.
- b) *Si existen precios contratados para unidades de obra similares, se establecerán los precios contradictorios para las unidades con partida alzada, deducidos de los similares contratados.*
- c) Si no existen precios contratados para unidades de obra iguales o similares, la partida alzada se abonará íntegramente al Contratista, salvo el caso de que en el Presupuesto de la obra se exprese que el importe de dicha partida debe justificarse, en cuyo caso, el Arquitecto-Director indicará al Contratista y con anterioridad a su ejecución, el procedimiento que ha de seguirse para llevar dicha cuenta, que en realidad será de Administración, valorándose los materiales y jornales a los precios que figuren en el Presupuesto aprobado o, en su defecto, a los que con anterioridad a la ejecución convengan las dos partes, incrementándose su importe total con el porcentaje que se fije en el Pliego de Condiciones Particulares en concepto de Gastos Generales y Beneficio Industrial del Contratista.

ABONO DE AGOTAMIENTOS Y OTROS TRABAJOS

Artículo 70º.- Cuando fuese preciso efectuar agotamientos inyecciones u otra clase de trabajos de cualquiera índole especial u ordinaria, tendrá el Contratista la obligación de realizarlos y satisfacer los gastos de toda clase que ocasionen, siempre que la Dirección Facultativa lo considerara necesario para la seguridad y calidad de la obra.

PAGOS

Artículo 71º.- Los pagos se efectuarán por el Propietario en los plazos previamente establecidos, y su importe, corresponderá precisamente al de las certificaciones de obra conformadas por el Arquitecto-Director, en virtud de las cuales se verifican aquéllos.

ABONOS DE TRABAJOS EJECUTADOS DURANTE EL PLAZO DE GARANTIA

Artículo 72º.- Efectuada la recepción provisional y si durante el plazo de garantía se hubieran ejecutado trabajos cualesquiera, para su abono se procederá así:

Si los trabajos que se realicen estuvieran especificados en el Proyecto, y sin causa justificada no se hubieran realizado por el Contratista a su debido tiempo y el Arquitecto-Director exigiera su realización durante el plazo de garantía, serán valorados a los precios que figuren en el Presupuesto y abonados de acuerdo con los establecido en los "Pliegos Particulares" o en su defecto en los Generales, en el caso de que dichos precios fuesen inferiores a los que rijan en la época de su realización; en caso contrario, se aplicarán estos últimos.

Si han ejecutado trabajos precisos para la reparación de desperfectos ocasionados por el uso del edificio, por haber sido éste utilizado durante dicho plazo por el Propietario, se valorarán y abonarán a los precios del día previamente acordados.

Si se han ejecutado trabajos para la reparación de desperfectos ocasionados por deficiencia de la construcción o de la calidad de los materiales, nada se abonará por ellos al Contratista.

EPIGRAFE 6º. DE LAS INDEMNIZACIONES MUTUAS**IMPORTE DE LA INDEMNIZACION POR RETRASO NO JUSTIFICADO EN EL PLAZO DE TERMINACION DE LAS OBRAS**

Artículo 73º.- La indemnización por retraso en la terminación se establecerá en un tanto por mil (0/00) del importe total de los trabajos contratados, por cada día natural de retraso, contados a partir del día de terminación fijado en el Calendario de Obra. Las sumas resultantes se descontarán y retendrán con cargo a la fianza.

DEMORA DE LOS PAGOS

Artículo 74º.- Se rechazará toda solicitud de resolución del contrato fundada en dicha demora de Pagos, cuando el Contratista no justifique en la fecha el presupuesto correspondiente al plazo de ejecución que tenga señalado en el contrato.

EPIGRAFE 7º. VARIOS. DOCUMENTACION DE LA OBRA EJECUTADA**MEJORAS Y AUMENTOS DE OBRA. CASOS CONTRARIOS**

Artículo 75º.- No se admitirán mejoras de obra, más que en el caso en que al Arquitecto-Director haya ordenado por escrito la ejecución de trabajos nuevos o que mejoren la calidad de los contratados, así como la de los materiales y aparatos previstos en el contrato. Tampoco se admitirán aumentos de obra en las unidades contratadas, salvo caso de error en las mediciones del Proyecto, a menos que el Arquitecto-Director ordene, también por escrito, la ampliación de las contratadas.

En todos estos casos será condición indispensable que ambas partes contratantes, antes de su ejecución o empleo, convenga por escrito los importes totales de las unidades mejoradas, los precios de los nuevos materiales o aparatos ordenados emplear y los aumentos que todas estas mejoras o aumentos de obra supongan sobre el importe de las unidades contratadas.

Se seguirá el mismo criterio y procedimiento, cuando el Arquitecto-Director introduzca innovaciones que supongan una reducción apreciable en los importes de las unidades de obra contratada.

UNIDADES DE OBRA DEFECTUOSAS PERO ACEPTABLES

Artículo 76º.- Cuando por cualquier causa fuera menester valorar obra defectuosa, pero aceptable a juicio del Arquitecto-Director de las obras, éste determinará el precio o partida de abono después de oír al Contratista, el cual deberá conformarse con dicha resolución, salvo el caso en que, estando dentro del plazo de ejecución, prefiera demoler la obra y rehacerla con arreglo a condiciones, sin exceder de dicho plazo.

SEGURO DE LAS OBRAS

Artículo 77º.- El Contratista estará obligado a asegurar la obra contratada durante todo que dure su ejecución hasta la recepción definitiva; la cuantía del seguro coincidirá en cada momento con el valor que tengan por contrata los objetos asegurados. El importe abonado por la Sociedad Aseguradora, en el caso de siniestro, se ingresará en cuenta a nombre del Propietario, para que con cargo a ella se abone la obra que se construya y a medida que esta se vaya realizando. El reintegro de dicha cantidad al Contratista se efectuará por certificaciones, como el resto de los trabajos de la construcción. En ningún caso, salvo conformidad expresa del Contratista, hecho en documento público, el Propietario podrá disponer de dicho importe para menesteres distintos del de reconstrucción de la parte siniestrada; la infracción de lo anteriormente expuesto será motivo suficiente para que el Contratista pueda resolver el contrato, con devolución de fianza, abono completo de los gastos, materiales acopiados, etc.; y una indemnización equivalente a los daños causados al Contratista por el siniestro y que no se hubiesen abonado, pero solo en proporción equivalente a lo que suponga la indemnización abonada por la Compañía Aseguradora, respecto al importe de los daños causados por el siniestro, que serán tasados a estos efectos por el Arquitecto-Director.

En las obras de reforma o reparación, se fijará previamente la porción de edificio que deba ser asegurada y su cuantía, y si nada se prevé, se entenderá que el seguro ha de comprender toda la parte del edificio afectada por la

obra. Los riesgos asegurados y las condiciones que figuren en la póliza o pólizas de Seguros, los pondrá el Contratista, antes de contratarlos en conocimiento del Propietario, al objeto de recabar de éste su previa conformidad o reparos.

CONSERVACION DE LA OBRA

Artículo 78º.- Si el Contratista, siendo su obligación, no atiende a la conservación de las obras durante el plazo de garantía, en el caso de que el edificio no haya sido ocupado por el Propietario antes de la recepción definitiva, el Arquitecto-Director en representación del Propietario, podrá disponer todo lo que sea preciso para que se atienda a la guardería, limpieza y todo lo que fuese menester para su buena conservación abonándose todo ello por cuenta de la Contrata.

Al abandonar el Contratista el edificio, tanto por buena terminación de las obras, como en el caso de resolución del contrato, está obligado a dejarlo desocupado y limpio en el plazo que el Arquitecto-Director fije. Después de la recepción provisional del edificio y en el caso de que la conservación del edificio corra a cargo del Contratista, no deberá haber en él mas herramientas, útiles, materiales, muebles, etc., que los indispensables para su guardería y limpieza y para los trabajos que fuese preciso ejecutar.

En todo caso, ocupado o no el edificio está obligado el Contratista a revisar la obra, durante el plazo expresado, procediendo en la forma prevista en el presente "Pliego de Condiciones Económicas".

USO POR EL CONTRATISTA DE EDIFICIO O BIENES DEL PROPIETARIO

Artículo 79º.- Cuando durante la ejecución de las obras ocupe el Contratista, con la necesaria y previa autorización del Propietario, edificios o haga uso de materiales o útiles pertenecientes al mismo, tendrá obligación repararlos y conservarlos para hacer entrega de ellos a la terminación del contrato, en perfecto estado de conservación reponiendo los que se hubiesen inutilizado, sin derecho a indemnización por esta reposición ni por las mejoras hechas en los edificios, propiedades o materiales que haya utilizado.

En el caso de que al terminar el contrato y hacer entrega del materia, propiedades o edificaciones, no hubiese cumplido el Contratista con lo previsto en el párrafo anterior, lo realizará el Propietario a costa de aquél y con cargo a la fianza.

DOCUMENTACIÓN DE LA OBRA EJECUTADA

De acuerdo al art. 7 de la Ley de la Edificación una vez finalizada la obra, el proyecto con la incorporación, en su caso, de las modificaciones debidamente aprobadas, será facilitado al promotor por el director de obra para la formalización de los correspondientes trámites administrativos. A dicha documentación se adjuntará, al menos, el acta de recepción, la relación identificativa de los agentes que han intervenido durante el proceso de edificación, así como la relativa a las instrucciones de uso y mantenimiento del edificio y sus instalaciones, de conformidad con la normativa que le sea de aplicación.

Toda la documentación a que hace referencia los apartados anteriores, que constituirá el Libro del Edificio, será entregada a los usuarios finales del edificio.

El present Plec de Condicions Administratives del Projecte executiu del nou Camí Escolar a la Llar d'infants municipal de La Palma de Cervelló, es subscriu en conformitat per part l'Arquitecte autor del projecte.

A Barcelona, a 10 de novembre de 2021.

Signat:
Xavier Carrascal, Arquitecte

PCT. PLEC DE CONDICIONS TÈCNiques GENERALS I PARTICULARS

Sobre els components:

Característiques

Tots els productes de construcció hauran de portar el marcatge CE, d'acord amb les condicions establertes a l'**article 5.2 Conformitat amb el CTE dels productes, equips i materials**, Part I. Capítol 2. del CTE:

1. Els productes de la construcció que s'incorporin amb caràcter permanent als edificis, en funció del seu ús previst, portaran el **marcatge CE**, de conformitat amb la Directiva 89/106/CEE de productes de la construcció, publicada pel Real Decret 1630/1992 del 29 de desembre, modificada pel Real Decret 1329/1995 del 28 de juliol, i disposicions de desenvolupament, o altres Directives europees que li siguin d'aplicació.
2. En determinats casos, i amb la finalitat d'assegurar la seva suficiència, els DB establiran les característiques tècniques de productes, equips i sistemes que s'incorporin als edificis, sense perjudici del Marcatge CE que els sigui aplicable d'acord amb les corresponents directives Europees.

Control de recepció

Tots els productes de construcció tindran un control de recepció a l'obra, d'acord amb les condicions establertes a l'**article 7.2 Control de recepció a l'obra de productes, equips i sistemes**. Part I. Capítol 2. del CTE, i comprendrà:

Control de la documentació dels subministres.

1. Els subministradors lliuraran els documents d'identificació del producte exigits per la normativa d'obligat compliment, pel projecte o la DF (Direcció Facultativa) al constructor, qui els presentarà al director d'execució de l'obra. Aquesta documentació comprendrà, almenys, els següents documents:
 - a) els documents d'origen, full de subministrament ;
 - b) el certificat de garantia del fabricant, firmat per una persona física; i
 - c) els documents de conformitat o autoritzacions administratives exigides reglamentàriament, inclosa la documentació corresponent al marcatge CE dels productes de la construcció, quan sigui pertinent, d'acord amb les disposicions que siguin transposició de les Directives Europees que afectin als productes subministrats.

Quan el material o equip arribi a l'obra amb el certificat d'origen industrial que acrediti el compliment d'aquestes condicions, normes o disposicions, la seva recepció es realitzarà comprovant, únicament, les seves característiques aparents.

Control de recepció mitjançant distintius de qualitat i avaluacions d'idoneïtat tècnica

1. El subministrador proporcionarà la documentació precisa sobre:
 - a) els distintius de qualitat que ostentin els productes, equips o sistemes subministrats, que assegurin les característiques tècniques dels mateixos exigides en el projecte i documentarà, si s'escau, el reconeixement oficial del distintiu d'acord amb l'establert en l'article 5.2.3; i
 - b) les avaluacions tècniques d'idoneïtat per a l'ús previst de productes, equips i sistemes innovadors, d'acord amb l'establert en l'article 5.2.5, i la constància del manteniment de les seves característiques tècniques.
2. El director de l'execució de l'obra verificarà que aquesta documentació és suficient per a l'acceptació dels productes, equips i sistemes emparats per ella.

Control de recepció mitjançant assaigs

1. Per a verificar el compliment de les exigències bàsiques del *CTE pot ser necessari, en determinats casos, realitzar assaigs i proves sobre alguns productes, segons l'establert en la reglamentació vigent, o bé segons l'especificat en el projecte o ordenats per la D.F.
2. La realització d'aquest control s'efectuarà d'acord amb els criteris establerts en el projecte o indicats per la direcció facultativa sobre el mostreig del producte, els assaigs a realitzar, els criteris d'acceptació i rebuig i les accions a adoptar.

Sobre l'execució.

Condicions generals.

Tots els treballs, inclosos en el present projecte s'executaran esmeradament, tenint en compte les bones practiques de la construcció, d'acord amb les condicions establertes en l'**article 7.1 Condicions en l'execució de les obres. Generalitats**. Part I capítol 2 del CTE:

1. Les obres de construcció de l'edifici es portaran a terme segons el projecte i les seves modificacions autoritzades pel director de l'obra, prèvia conformitat del promotor, a la legislació aplicable, a les normes de la bona pràctica constructiva i a les instruccions del director de l'obra i del director de l'execució de l'obra.

Control d'execució.

Tots els treballs, inclosos en el present projecte, tindran un control d'execució d'acord amb les condicions establertes a l'**article 7.3 Control d'execució de l'obra. Generalitats**. Part I capítol 2 del CTE:

1. Durant la construcció, el director de l'execució de l'obra controlarà l'execució de cada unitat d'obra verificant el seu replanteig, els materials que s'utilitzin, la correcta execució i disposició dels elements constructius i de les instal·lacions, així com les verificacions i altres controls a realitzar per a comprovar la seva conformitat amb el que s'indica en el projecte, la legislació aplicable, les normes de bona pràctica constructiva i les instruccions de la direcció facultativa. A la recepció de l'obra executada poden tenir-se en compte les certificacions de conformitat que ostentin els agents que hi intervenen, així com les verificacions que, si s'escau, realitzin les entitats de control de qualitat de l'edificació.
2. Es comprovarà que s'han adoptat les mesures necessàries per a assegurar la compatibilitat entre els diferents productes, elements i sistemes constructius.
3. En el control d'execució de l'obra s'adoptaran els mètodes i procediments que es contemplin en les avaluacions tècniques d'idoneïtat per a l'ús previst dels productes, equips i sistemes innovadors, prevists a l'article 5.2.5

Sobre el control de l'obra acabada.

Verificacions del conjunt o parts de l'edifici d'acord amb les condicions establertes a l'**article 7.4 Condicions de l'obra acabada**.

Generalitats. Part I capítol 2 del CTE:

A l'obra acabada, bé sobre l'edifici en el seu conjunt, o bé sobre les seves diferents parts i les seves instal·lacions, parcial o totalment acabades, han de realitzar-se, a més de les que puguin establir-se amb caràcter voluntari, les comprovacions i proves de servei previstes en el projecte o ordenades per la D.F. i les exigides per la legislació aplicable

Sobre la normativa vigent

El Decret 462/71 del *Ministerio de la Vivienda* (BOE: 24/3/71): "*Normas sobre redacción de proyectos y dirección de obras de edificación*", estableix que a la memòria i al plec de prescripcions tècniques particulars de qualsevol projecte d'edificació es faci constar expressament l'observança de les *normes* sobre la construcció. Així doncs, en el present plec s'inclourà una relació de les normes vigents aplicables sobre construcció i es remarcarà que en l'execució de l'obra s'observaran les mateixes.

A més, els productes de la construcció duran el marcatge CE. En aquest sentit, les reglamentacions recents, com és el cas del CTE, fan referència a normes UNE-EN, CEI, CEN, que en molts casos estableixen requisits concrets que s'han de complir en el projecte.

SISTEMA SUSTENTACIÓ

SUBSISTEMA ENDERROCS

1 CONDICIONS GENERALS

Operacions destinades a la demolició total o parcial d'un edifici o element constructiu, aeri o enterrat que obstaculitzi la construcció d'una obra i que sigui necessari fer desaparèixer, comprèn també la retirada dels materials i lliurament a un gestor autoritzat, per al seu reciclatge o per a la disposició de rebuig. En funció de la seva execució es defineixen diversos tipus d'enderroc:

Enderroc d'element a element, el més usual, quan els treballs s'efectuen seguint l'ordre invers a la seva construcció.

Enderroc per col·lapse per embranzida de màquina, quan l'alçada de l'edifici no superi els 2/3 de l'alçada assolible per a aquesta.

Enderroc per col·lapse mitjançant impacte de bola de gran massa, quan l'edifici es trobi aïllat o prenent estrictes mesures de seguretat respecte als confrontats. O per col·lapse mitjançant la utilització d'explosius, quan l'estructura no sigui d'acer o amb predomini de fusta i materials combustibles.

Enderroc combinat. Quan part d'un edifici s'hagi d'enderrocar element a element i l'altra part per qualsevol altre procediment de col·lapse, s'establiran clarament les zones on s'utilitzarà cada modalitat.

Normes d'aplicació

Residus. Llei 6/93, de 15 juliol, modificada per la llei 15/2003, de 13 de juny i per la llei 16/2003, de 13 de juny.

Operaciones de valorización y eliminación de residuos y la lista europea de residuos. O. MAM/304/2002, de 8 febrero

Residuos. Ley 10/1998, ley de residuos.

Residuos. Construcción y demolición. RD 105/2008, de 1 de febrero, por el que se regula la producción y gestión de los residuos de construcción y demolición. (BOE 13.02.2008).

Regulador dels enderrocs i altres residus de la construcció. D. 201/1994, 26 juliol, (DOGC:08/08/94), modificat pel D. 161/2001, de 12 juny D. 259/2003 (DOGC: 30/10/2003) correcció d'errades: (DOGC: 6/02/04)

Ecoeficiència. Regulació criteris ambientals i ecoeficiència en edificis. D 21/2006 (DOGC 16.2.2006)

Pliego de prescripciones técnicas generales para obras de carreteras y puentes (PG 3/75). O. 06.02.1976.

Actualización de determinados artículos del pliego de prescripciones técnicas generales para obras de carreteras y puentes relativos a la construcción de explanaciones, drenajes y cimentaciones. O. FOM/1382/2002.

Reglamento sobre trabajos con riesgo de amianto. O. 31.11.1984, O. 26.07.1993.

Normas complementarias del Reglamento sobre trabajos con riesgo de amianto. O. 07.01.1987.

UNE. UNE 88411:1987 Productos de amiantocemento. Directrices para su corte y mecanizado en obra.

Components

Les eines per a la demolició: mitjans manuals, martell picador, martell trencador.

Els materials a demolir: Tots els materials corresponents al procés constructiu: estructurals, de revestiments d'instal·lacions etc.

Els elements auxiliars: bastides. S'utilitzaran en l'enderroc d'elements específics, en demolicions manuals, element a element, i sempre en construccions que no presentin símptomes de ruïna imminent. Es comprovarà prèviament que les seccions i l'estat físic dels elements d'estintolament, dels taulons, dels cossos de bastida, etc. són els adequats per tal de complir a la perfecció la missió que se'ls exigirà un cop muntats. S'estudiarà, en cada cas, la situació, la forma, l'accés del personal, dels materials, la resistència del terreny si recolza en ell, la resistència de la bastida i dels possibles llocs d'ancoratges, les proteccions necessàries a utilitzar, les viseres, lones, etc. buscant sempre les causes que, juntes o per separat, puguin produir situacions que donin lloc a accidents, per tal de poder-los evitar. Quan existeixin línies elèctriques nues s'aïllaran amb el dielèctric apropiat, es desviaran, almenys, a 3 m. de la zona d'influència dels treballs o, en altre cas, es tallarà la tensió elèctrica mentre durin els treballs.

Característiques tècniques mínimes dels elements auxiliars. Bastides.

Bastides de servei. Les més usuals són les bastides de servei metàl·liques per la seva rapidesa i simplicitat de muntatge, lleugeresa, llarga durada, adaptabilitat a qualsevol tipus d'obra, exactitud en el càlcul de càrregues per conèixer les característiques dels acers emprats, possibilitat de desplaçament. En la seva col·locació es tindran en compte les següents condicions:

Els elements metàl·lics que formin els peus drets o suports estaran en un pla vertical. La separació entre els travessers o ponts no serà superior a 2,50 metres. L'entroncament dels travessers es farà a una quarta part de la seva llum, on el moment flector sigui mínim. En les abraçadores que uneixen els elements tubulars es controlarà l'esforç de cargolada. Les traves o ancoratges hauran d'estar formats sempre per sistemes indeformables en el pla format pels suports i ponts, a força de diagonals o creus de Sant Andreu; s'ancoraran, a més, a les façanes que no hagin de ser enderrocades, o no immediatament, requisit imprescindible si la bastida no està ancorada en els seus extrems; han de preveure's com a mínim quatre ancoratges i un per cada 20 m². No es superarà la càrrega màxima admissible per a les rodes quan aquestes s'incorporin a una bastida. Els taulers d'altura major a 2 metres estaran proveïts de baranes normalitzades i marxapeu.

Bastides de càrrega. Utilitzades com a element auxiliar per tal de sostenir parts o materials d'una obra durant la seva construcció quan no es puguin sostenir per si mateixos, emprant-se com a armadures provisionals per a l'execució de voltes, arcs, escales, encofrats de sostres, etc. Estaran projectats i construïts de manera que permetin un descens i desmuntatge progressius.

Execució

Condicions prèvies

Abans de l'inici de les activitats d'enderroc es reconeixeran, les característiques de l'edifici a enderroc: antiguitat, característiques de l'estructura inicial, variacions, reformes, i estat actual de l'estructura i les instal·lacions. Es reconeixeran també, les edificacions confrontants, el seu estat de conservació i les seves mitgeres per tal d'adoptar les mesures de precaució com són l'anul·lació d'instal·lacions, apuntament d'alguna part dels edificis veïns, separació d'elements units a edificis que no s'han de enderroc, etc... i també es reconeixeran els vials i xarxes de serveis de l'entorn de l'edifici a enderroc, que puguin ser afectats pel procés d'enderroc.

En aquest sentit, hauran de ser treballs obligats a realitzar i en aquest ordre, els següents:

Desinfecció i desinsectació dels locals de l'edifici que hagin pogut albergar productes tòxics, químics o animals (portadors de paràsits).

Anul·lació i neutralització per part de les Companyies subministradores de les escomeses d'electricitat, gas, telèfon, etc. així com tapat del clavegueram i buidatge dels possibles dipòsits de combustible.

Estintolament i apuntalament dels elements de construcció que poguessin ocasionar algun esfondrament.

Instal·lació de bastides, totalment exemptes de la construcció a enderrocar, si bé es podran arriostar a aquesta en les parts no enderrocades.

Instal·lació de mesures de protecció col·lectives tant en relació amb els operaris encarregats de l'enderroc, com amb terceres persones o edificis, entre les quals cal destacar: Consolidació d'edificis confrontants i protecció si són més baixos, mitjançant la instal·lació de viseres de protecció; Protecció de la via pública o zones confrontants i la seva senyalització; Instal·lació de xarxes o viseres de protecció per a vianants i lones de protecció per impedir la caiguda d'enderrocs; Manteniment d'elements propis de l'edifici com: ampits, baranes, escales, etc; Protecció dels accessos a l'edifici mitjançant passadissos coberts; Instal·lació de mitjans d'evacuació d'enderrocs, canals i conductes de dimensions adequades, així com tremuges per l'emmagatzematge; Reforç de les plantes sota rasant si existeixen i s'han d'acumular enderroc en planta baixa; Evitar, mitjançant lones a l'exterior i regat a l'interior, la creació de grans quantitats de pols; No s'han de sobreçarregar excessivament els forjats intermedis amb enderroc. Els buits d'evacuació es protegiran amb baranes; Adopció de mesures de protecció personal, dotant els operaris del preceptiu i específic material de seguretat (cinturons, cascos, botes, màscares, etc.).

Es comprovarà que els mitjans auxiliars a utilitzar, tan mecànics com manuals, reuneixen les condicions de quantitat i qualitat especificades en el pla d'enderroc, d'acord amb la normativa aplicable en el transcurs de l'activitat. En el cas de procediment d'enderroc mecànic, s'haurà enderroc previamment, element a element, la part d'edifici que està en contacte amb les mitgeres, deixant aïllat el tall de la màquina. Quan existeixin plans inclinats, com ràfecs de coberta, que poden lliscar i caure sobre la màquina, s'enderrocaran previamment. En el pla d'enderroc, s'indicaran els elements susceptibles de ser recuperats, a fi de fer-ho de forma manual abans que s'iniciï l'enderroc per mitjans mecànics. Aquesta condició no tindrà efecte si amb això es modifiquessin les constants d'estabilitat de l'edifici o d'algun element estructural. En el cas de demolició o retirada de materials que continguin amiant i previamment a l'inici de la feina, l'empresa encarregada d'executar-la haurà d'establir un pla de treball aprovat per la D.F. Quan tècnicament sigui possible, l'amiant o els materials que el continguin han de ser retirats abans de començar les operacions de demolició.

Fases d'execució

Enderroc. Els elements resistents s'enderrocaran en l'ordre invers al seguit en la seva fase de construcció. Es descendirà planta a planta començant per la coberta, alleugerint les plantes de forma simètrica, excepte indicació en contra. Es procedirà a retirar la càrrega que graviti sobre qualsevol element abans d'enderrocar aquest. En cap cas es permetrà acumular enderroc sobre els forjats en quantia major a l'especificada en l'Estudi Previ, tot i que l'estat dels esmentats sostres sigui bo. Tampoc s'acumularà enderroc ni es suportaran elements contra tanques, murs i suports, propis o mitgeres mentre aquests hagin de romandre en peus. Es contrarestaran o suprimiran els components horitzontals d'arcs, voltes, etc., i s'apuntalaran els elements, la resistència i estabilitat dels quals es tinguin dubtes raonables; les volades seran objecte d'especial atenció i seran apuntalades abans d'alleugerir els seus contrapesos. Es mantindran tot el temps possible les traves existents, introduint-ne de nous, en la seva absència, quan resultin necessaris. En estructures hiperestàtiques es controlarà que l'enderroc d'elements resistents origina els menors girs, fletxes i transmissió de tensions possibles, no s'enderrocaran elements estructurals o de trava mentre no es suprimeixin o contrarestin eficaçment les tensions que puguin estar incidint sobre ells. Es tindrà, així mateix, present el possible efecte pendular d'elements metàl·lics que es tallin o dels quals sobtadament se'n suprimeixin les tensions.

En general, els elements que puguin produir talls com vidres, porcellana sanitària, etc. es desmuntaran sencers. El trencament de qualsevol element suposa que els trossos resultants han de ser manejables per un sol operari. El tall o enderroc d'un element que, pel seu pes o volum no resulti manejable per una sola persona, es realitzarà mantenint-lo suspès o estintolat de manera que, en cap cas, es produeixin caigudes brusques o vibracions que puguin afectar a la seguretat i resistència dels forjats o plataformes de treball.

L'abatiment d'un element es durà a terme de manera que es faciliti el seu gir sense que aquest afecti al desplaçament del seu punt de suport i, en qualsevol cas, aplicant-li els mitjans d'ancoratge i de tirants per tal que el seu descens sigui lent. La bolcada lliure només es permetrà en elements que es puguin fer a trossos, no ancorats, situats en planta baixa o, com a màxim, des del nivell del segon forjat, sempre que es tracti d'elements de façanes i la direcció de la bolcada sigui cap a l'exterior. La caiguda es produirà sobre sòl consistent i amb espai lliure suficient per tal d'evitar efectes no desitjats.

No es permetran fogueres dins de l'edifici i les exteriors es protegiran del vent, estaran contínuament controlades i s'apagaran completament al finalitzar cada jornada de treball. En cap cas s'utilitzarà el foc amb propagació de flama com a mitjà d'enderroc. En edificis amb estructura de fusta o en aquells que existeixi abundància de material combustible es disposarà, com a mínim, d'un extintor manual contra incendis.

La utilització de compressors, martells pneumàtics, elèctrics o qualsevol mitjà auxiliar que produeixi vibracions haurà de ser previamment autoritzat per la D. F.

No s'utilitzaran grues per a realitzar esforços que no siguin exclusivament verticals o per a atirantar, apuntalar o arrencar elements ancorats de l'edifici a enderrocar. Quan s'utilitzin per a l'evacuació d'enderrocs, les càrregues es protegiran d'eventuals caigudes i els elements lineals es traslladaran ancorats, almenys, de dos punts. No es descendiran les càrregues amb el control únic del fre.

Al finalitzar la jornada no quedaran elements susceptibles d'esfondrar-se de forma espontània o per l'acció d'agents atmosfèrics nocius (vent, pluja, etc.); es protegiran d'aquesta, mitjançant lones o plàstics, les zones de l'edifici que puguin veure's afectades pels seus efectes.

Al començament de cada jornada, i abans de continuar els treballs d'enderroc s'inspeccionarà l'estat dels estintolaments, atirantaments, ancoratges, etc. aplicats en jornades anteriors, tant en l'edifici que s'enderroca com en els que es poguessin haver efectuat en edificis de l'entorn; també s'estudiarà l'evolució de les esquerdes més representatives i s'aplicaran, si s'escau, les pertinents mesures de seguretat i protecció dels talls.

Retirada i transport de materials. L'evacuació d'enderrocs es pot realitzar de les següents formes: Mitjançant transport manual amb sacs o carretó fins al lloc d'apilament dels enderroc o fins a les canals o conductes disposats per a aquesta funció; Amb obertura de buits en forjats, coincidents amb l'ample d'un entrebigat, de longitud compresa entre 1 i 1,50 metres, distribuïts de manera estratègica a fi de facilitar la ràpida evacuació. Aquest sistema només podrà emprar-se, excepte indicació contrària, en edificis o restes d'ells, amb un màxim de 3 plantes i quan el producte de l'enderroc sigui de grandària manejable per una sola persona; Llançant lliurement l'enderroc des d'una alçada màxima de 2 plantes sobre el terreny, sempre que es disposi d'un espai lliure mínim de 6 x 6 metres; Mitjançant grua quan es disposi d'espai per a la seva instal·lació i zona acotada per a la descàrrega de l'enderroc.

A l'empresa que realitza els treballs d'enderroc se li lliurarà, si s'escau, la documentació completa relativa als materials que han de ser aplegats per a la seva posterior utilització; aquests materials es netejaran i traslladaran al lloc assenyalat a aquest efecte en la forma que indiqui la D.F.

Quan no existeixin especificacions referents a la reutilització de materials, tota la runa resultant de l'enderroc es traslladarà al corresponent abocador municipal o a l'abocador que indiqui el Gestor Autoritzat de Residus encarregat de la gestió de les runes

provinents de l'enderroc. El mitjà de transport, així com la disposició de la càrrega, s'adequaran a cada necessitat, adoptant-se les mesures que convinguin per tal d'evitar que la càrrega pugui espargir-se o originar emanacions o sorolls durant el seu trasllat.

Els residus que continguin amiant s'han de recollir i traslladar fora del lloc de treball, el més aviat possible, en recipients tancats i senyalitzats amb etiquetes d'avertència de perill, per tal d'evitar l'emissió de fibres d'amiant al l'ambient.

Control i acceptació

A manca d'un pla de control específic definit per la D.F. es realitzarà en el tipus de enderroc per elements un control per cada 200m a enderrocar i no menys d'un control per planta.

Amidament i abonament

m³ de volum aparent, realment enderrocat, pel que respecte als elements propis d'edificació.

m³ de volum realment enderrocat, pel que fa referència als murs de contenció i fonaments.

ml de llargària realment enderrocat, amidat de l'eix de l'element, en referència a elements de clavegueró...

1.1 Enderroc de cobertes

Treballs destinats a la demolició dels elements que constitueixen la coberta d'un edifici.

Execució

Condicions prèvies

Es tindran en compte les prescripcions del subsistema enderrocs.

Abans d'iniciar la demolició d'una coberta es comprovarà la distància a les línies elèctriques i la càrrega dels mateixos.

Es tapanen els ombornals dels baixants, per prevenir possibles obturacions.

Fases d'execució

Sempre es començarà des del carener i cap als ràfecs, de forma simètrica per vessants, de manera que s'evitin sobrecàrregues descompensades que puguin provocar enfonsaments imprevistos.

Les ordres i mitjans a utilitzar s'ajustaran a les prescripcions establertes a la D.T. i sota les ordres de la D.F.

Enderroc d'elements singulars de coberta. L'enderroc de xemeneies, conductes de ventilació..., es durà a terme, en general, abans de l'enderroc o arrencada del material de cobertura, desmuntant de dalt cap baix, sense permetre la bolcada sobre la coberta. Quan s'aboquin els materials procedents de l'enderroc a través de la mateixa xemeneia es procurarà evitar l'acumulació d'enderrocs sobre el forjat, retirant periòdicament l'enderroc emmagatzemat quan no s'estigui treballant a sobre. Quan aquests elements es baixin sencers es suspendran prèviament, s'anul·larà el seu ancoratge i/o fixació i, després de controlar qualsevol oscil·lació, es baixaran.

Enderroc de material de cobertura. S'enderrocarà, en general, per zones simètriques de vessants oposades, començant pel carener. Les plaques de fibrociment o similars es carregaran i es baixaran de la coberta tal i com es van desmuntant i sense trencar-les en trossos. A més a més les plaques de fibrociment, en ser considerades un material potencialment perillós pel seu contingut en amiant, hauran de ser manipulades pel personal que provingui d'una empresa autoritzada per a la realització d'aquesta mena de treballs.

Enderroc de tauler de coberta. S'enderrocarà, en general, per zones simètriques de vessants oposades, començant pel carener. Quan el tauler de coberta estigui suportat a sobre d'uns envanets de sostre-mort s'hauran de enderrocar aquests en primer lloc.

Enderroc d'envanets de sostre-mort o conillers. S'enderrocaran, en general, per zones simètriques de vessants oposades, començant pel carener i després d'haver aixecat el tauler ceràmic que es recolza sobre ells. A mesura que avancen els treballs s'enderrocaran els envanets i els envanets de riosta.

Enderroc de l'element de formació de pendents amb material de farciment. S'enderrocarà, en general, per zones simètriques de vessants oposades, començant pels careners més aixecats i equilibrant les càrregues. En aquesta operació no s'enderrocarà la capa de compressió dels forjats ni s'afebliran les bigues o biguetes dels mateixos. Es tapanen, prèviament a l'enderroc dels pendents de coberta, els albellons i les buneres de recollida d'aigües pluvials.

Enderroc de llistons, cabirons o cairats, corretges i encavellades. S'enderrocarà, en general, per zones simètriques de vessants oposades, començant pel carener. Quan no existeixi cap altre travesa entre les encavellades que el proporcionat per les corretges i cabirons, aquests no s'eliminaran fins que les encavellades estiguin ben apuntalades. No es suprimiran els elements de riosta mentre no es retirin els elements estructurals que incideixen sobre ells. Si les encavellades han de ser baixades senceres, es suspendran prèviament al seu descens; la fixació dels cables de suspensió es realitzarà per sobre del centre de gravetat de l'encavellada. Si, d'altra banda s'han de desmuntar a peces, s'apuntalaran i es trossejaran començant, en general, pels cavalls. Si per sobre de les encavellades hi gravitessin sostres, aquests s'eliminaran de forma prèvia, amb independència del sistema d'enderroc a utilitzar.

1.2 Arrencada de revestiments

Arrencada de sostres, revestiments i paviments.

Execució

Condicions prèvies

Es tindran en compte les prescripcions del subsistema enderrocs. Abans d'iniciar els treballs es comprovarà que no passen instal·lacions.

Fases d'execució

L'ordre, forma d'execució i els mitjans a utilitzar de cadascuna de les parts descrites en aquest capítol s'ajustaran a les prescripcions establertes a la D.T. i sota les ordres de la D. F. En defecte d'això, es tindran en compte les consideracions que es detallen:

Enderroc de cels rasos i falsos sostres. Els cels rasos i falsos sostres s'enretiraran, en general, de forma prèvia a l'enderroc dels forjats o elements resistents dels quals pegen. En els supòsits que no sigui necessari recuperar cap element d'aquests i quan així s'estableixi a la D.T., es podran enderrocar de forma conjunta amb el forjat superior.

Arrencada de revestiments, enrajolats i aplacats. Els revestiments s'enderrocaran junt amb el seu suport, sigui envà o mur, llevat que es pretengui el seu aprofitament o el del suport, en aquest cas, respectivament, s'enderrocaran abans de l'enderroc de l'edifici o abans de l'aplicació d'un nou revestiment al suport. Per al repicat de revestiments i d'aplacats de façanes o paraments exteriors de tancament s'instal·laran bastides homologades segons la legislació vigent, perfectament ancorades i travades a l'edifici; aquestes constituïran la plataforma de treball en tots els treballs exteriors i compliran tota la normativa vigent en matèria d'instal·lació com en totes les mesures de protecció col·lectiva aplicables com són: baranes, marxapeus, escales,... El sentit dels treballs és independent; no obstant, és aconsellable que tots els operaris que participin en ells es trobin en el mateix nivell o, en altre cas, no es trobin en el mateix plànol vertical per tal de no ser afectats pels materials que es desprenguin del suport mentre durin els treballs.

Arrencada de paviments interiors, exteriors i soleres. L'enderroc dels revestiments de paviments i d'escales es durà a terme, en general, abans de l'enderroc de l'element resistent que els dona suport. El tram d'escala entre dos pisos s'enderrocarà abans que el forjat superior on es recolza i s'executarà des d'una bastida que cobreixi el forat de la mateixa. Inicialment es retiraran els esglaons, començant per l'esglaó més alt i desmuntant ordenadament fins a arribar al primer i, seguidament, la volta de maó o element estructural sobre el qual es

recolzen. S'inspeccionarà detingudament l'estat dels forjats, o elements estructurals sobre els quals descansen els paviments a enderrocar i quan es detectin desperfectes, biguetes podrides, símptomes de cediments, etc., s'apuntalaran abans del començament dels treballs. L'enderroc conjunt o simultani, en casos excepcionals, de paviment i forjat haurà de comptar amb l'aprovació explícita de la D. F., en aquest cas s'assenyalarà la forma d'executar els treballs. La utilització de compressors, martells pneumàtics, elèctrics o qualsevol mitjà auxiliar que produeixi vibracions haurà de ser prèviament autoritzada per la D. F. Per a l'enderrocament de soleres o paviments sense compressor s'introduiran tascons, clavats amb la maça, en diferents zones a fi d'esquerdar l'element i trencar la seva resistència. Realitzada aquesta operació, s'avançarà progressivament trencant amb el tascó i la maça. La utilització de màquines en l'enderroc de soleres i paviments de planta baixa o vials queda condicionat a que treballin sempre sobre paviment consistent i tinguin la necessària amplitud de moviment. Les zones pròximes o en contacte amb mitgeres o façanes s'enderrocaran de forma manual o hauran estat objecte del corresponent tall de manera que, quan s'actui amb elements mecànics, el front de treball de la màquina sigui sempre paral·lel a elles i mai puguin quedar afectades per la força de l'arrencada i del trencament no controlat.

1.3 Enderroc d'elements estructurals

Treballs de demolició d'elements constructius amb funció estructural.

Execució

Condicions prèvies

Es tindran en compte les prescripcions del subsistema enderrocs.

S'apuntalaran els elements en voladís abans de retirar els que els serveixen de contrapès.

L'enderroc per col·lapse no s'utilitzarà en edificis amb estructura d'acer; tampoc en aquells on hi predomini la fusta o elements fàcilment combustibles.

L'enderroc per mitjans manuals s'efectuarà, en general, planta a planta de dalt cap a baix de manera que es treballi sempre en el mateix nivell, sense que hi hagi persones situades en la mateixa vertical ni en la proximitat d'elements que s'hagin d'enderrocar per bolcada.

Fases d'execució

L'ordre, forma d'execució i els mitjans a utilitzar de cadascuna de les parts descrites en aquest capítol s'ajustaran a les prescripcions establertes a la D.T. i sota les ordres de la D. F. En defecte d'això, es tindran en compte les consideracions que es detallen:

Enderroc de murs i pilars de càrrega. Com a norma general, haurà d'efectuar-se pis a pis, és a dir, sense deixar més d'una alçada de planta amb estructura horitzontal desmuntada i els murs i/o pilastres a l'aire. Prèviament s'hauran enretirat d'altres elements estructurals que es recolzin en aquests elements. S'alleugerirà simètricament la càrrega que gravita sobre els murs i arcs dels buits abans d'enderrocar-los. En els arcs s'equilibraran les possibles empentes laterals i s'estintolaran sense tallar els tirants existents fins que siguin enderrocats. A mesura que avanci l'enderroc del mur s'aniran arrencant els bastiments, ampits i impostes. En murs d'entramat de fusta es desmuntaran els dorments, en general, abans d'enderrocar el material de farciment. Quan es tracti d'un mur de formigó armat s'enderrocarà, en general, com si es tractés de diversos suports, després d'haver estat tallat en franges verticals d'ample i alt inferiors a 1 i 4 metres respectivament. Es permetrà abatre la peça quan s'hagin tallat, pel lloc d'abatiment, les armadures verticals d'una de les seves cares mantenint sense tallar les de l'altra a fi que actuï d'eix de gir i que es tallaran una vegada abatuda. El tram enderroc no quedarà penjant, sinó que descansarà sobre ferm horitzontal, es tallaran les seves armadures i es trossejarà o descendirà per mitjans mecànics. No es deixaran murs cecs sense travar o apuntalar quan superin una alçada superior a 7 vegades el seu gruix. L'enderroc d'aquests elements constructius es podrà dur a terme: A mà: per a aquesta tasca i tractant-se de murs exteriors es realitzarà des de la bastida prèviament instal·lada per l'exterior i treballant sobre la seva plataforma; Per tracció: mitjançant maquinària o eines adequades, allunyant al personal de la zona de bolcada i efectuant el tir a una distància no superior a una vegada i mitja de l'alçada del mur a enderrocar.; Per embranzida: fregant inferiorment l'element i aplicant la força per sobre del centre de gravetat, amb les precaucions que s'assenyalen en l'apartat corresponent dels enderrocs en general.

Enderroc de volta. S'apuntalaran i es contrarestaran les empentes; seguidament es descarregarà tot el farciment o càrrega superior. Previ estintolament de la volta, es començarà el seu enderroc per la clau, continuant simètricament cap a les arrencades en les voltes de canó i en espiral per a les voltes a la catalana.

Enderroc de bigues i jàsseres. En general, s'hauran enderrocats de forma prèvia tots els elements de la planta superior, fins i tot murs, pilars i forjats. Es suspendrà o apuntalarà prèviament la biga o la porció de boga a enderrocar i es tallaran després els seus extrems.

No es deixaran mai bigues en voladís sense apuntalar. En bigues de formigó armat és convenient controlar, si és possible, la trajectòria de la direcció de les armadures per tal d'evitar moments o torsions no previstes.

Enderroc de suports. En general, s'hauran enderrocats de forma prèvia tots els elements que arribin a ells per la seva part superior, com per exemple bigues, forjats reticulars, etc. Es suspendrà o apuntalarà el suport i, posteriorment, es tallarà o desmuntarà inferiorment. Si és de formigó armat, es tallaran les armadures d'una de les cares després d'haver-lo atirantat i, per embranzida o tracció, farem caure el pilar, tallant després les armadures de l'altra cara. Si és de fusta o acer, per tall de la base i el mateix sistema anterior. No es permetrà bolcarlos bruscament sobre forjats; en planta baixa es tindrà cura que la zona de bolcada estigui lliure d'obstacles i de personal treballant i, tanmateix, s'atirantaran per tal de controlar on han de caure.

Enderroc de forjats. S'enderrocaran, per regla general, després d'haver suprimit tots els elements situats per sobre del seu nivell, fins i tot suports i murs. Els elements en voladís s'hauran apuntalats prèviament, així com els trams de forjat en s'hi observin cediments. Els voladissos seran, en general, els primers elements a enderrocar, tallant-los a feixes exteriors respecte de l'element resistent sobre el que es recolzen. Els talls del forjat no deixaran elements en voladís sense apuntalar convenientment. Les càrregues que suporti tot estintolament o apuntalament es transmetran al terreny o a elements estructurals o forjats en bon estat sense sobrepassar, en cap moment, la sobrecàrrega admissible per a la qual es van edificar. Quan existeixi material de farciment solidari amb el forjat s'enderrocarà tot el conjunt simultàniament.

Forjats de biguetes. Si el forjat és de fusta, després de descobrir les biguetes s'observarà l'estat dels seus caps per si estiguessin en mal estat, sobretot en les zones pròximes a baixants, cuines, banys o bé quan es trobin en contacte amb xemeneies. S'enderrocarà l'entrebogat a banda i banda de la bigueta sense afeblir-la i, quan sigui semibigueta, sense trencar la seva capa de compressió. Les biguetes de forjat no es desmantellaran fent palanca sobre la biga mestra sobre la qual es recolzen, sinó sempre per tall en els extrems estant apuntalades o correctament suspeses. Si les biguetes són d'acer, hauran de tallar-se els caps amb oxtall, amb la mateixa precaució anterior. Si la bigueta és contínua, abans del tall es procedirà a estintolar l'obertura de les crugies o trams que queden pendents de ser tallats.

Lloses de formigó. Les lloses de formigó armades en un sentit es tallaran, en general, en franges paral·leles a l'armadura principal de manera que els trossos resultants siguin desmuntables pel mitjà previst a aquest efecte. Si l'evacuació es realitza mitjançant grua o per una altra mitjà mecànic, una vegada suspesa la franja es tallaran els seus suports. Si l'evacuació es realitza per mitjans manuals, a més del major trossejat de peces, s'apuntalarà tot element abans de procedir al tall de les armadures. En suports continus, amb prolongació d'armadures a altres trams o crugies, abans del tall es procedirà a apuntalar l'obertura de les crugies o trams que queden pendents de ser

tallats. Les lloses de formigó armades en dos sentits es tallaran, en general, per requadres començant pel centre i seguint en espiral, deixant per al final les franges que uneixen els àbacs o capitells entre suports. Prèviament s'hauran apuntalat els centres dels requadres contigus. Posteriorment es tallaran les franges que queden sense tallar i finalment els àbacs.

Enderroc de fonaments. Depenent del material que estiguin formats, pot dur-se a terme l'enderroc o bé amb la utilització de martells pneumàtics de maneig manual, o bé mitjançant martell picador mecànic (o retroexcavadora quan la maçoneria - generalment en edificis molt vells- es troba escassament travada pels morters que l'aglomeren) o bé mitjançant un sistema explosiu. Si es realitza per mitjà d'explosió controlada se seguiran amb molta cura totes les mesures específiques que s'indiquen en la normativa vigent. S'emprarà dinamita i explosius de seguretat, situant al personal laboral i a tercers a cobert de l'explosió. Si l'enderroc es realitza amb martell pneumàtic compressor, s'anirà enretirant l'enderroc a mesura que es va demolint el fonament.

Obertura de regates, forats o trepants. Els treballs d'obertura de trepants o forats en murs de formigó en massa o armat amb missió estructural seran duts a terme per operaris especialitzats en el maneig dels equips perforadors. Si resulta necessari tallar armadures o pot quedar afectada l'estabilitat de l'element, hauran de realitzar-se les fixacions i estintolaments que assenyali la D.F.; i aquests no es retiraran mentre no s'hagi dut a terme el posterior reforç del buit o buits practicats. La utilització de compressors, martells pneumàtics, elèctrics o qualsevol mitjà auxiliar que produeixi vibracions haurà de ser prèviament autoritzat per la D.F.

Enderroc de sanejament. Abans d'iniciar aquest tipus de treballs, es desconnectarà l'entroncament de la canal o canonada al col·lector general i s'obturarà l'orifici resultant. Seguidament s'excavaran les terres per mitjans manuals fins a descobrir el clavegueró, seguidament es desmuntarà la conducció. Quan no es pretengui recuperar cap element del mateix, i no existeixi impediment físic, es pot portar a terme l'enderroc per mitjans mecànics, una vegada duta a terme la separació clavegueró-col·lector general. S'indicarà si han de ser recuperades les tapes, reixetes o elements anàlegs d'arquetes i albellons.

Enderroc d'instal·lacions Els equips industrials es desmuntaran, en general, seguint l'ordre invers al que es va seguir a l'hora d'instal·lar-los, sense afectar a l'estabilitat dels elements resistents als quals puguin estar units. En els supòsits que no es pretengui recuperar cap element dels que es van utilitzar en la formació de conduccions i canalitzacions, i quan així s'estableixi a la D.T., podran enderrocar-se de forma conjunta amb l'element constructiu en el que se situïn.

1.4 Enderroc de tancaments (interior i exterior, inclou fusteries)

Treballs destinats a la demolició de façanes, particions i fusteries d'una edificació .

Execució

Condicions prèvies

Es tindran en compte les prescripcions del subsistema enderrocs. Es taparan els embornals dels baixants, per prevenir possibles obturacions.

Fases d'execució

L'ordre, forma d'execució i els mitjans a utilitzar de cadascuna de les parts descrites en aquest capítol s'ajustaran a les prescripcions establertes a la D.T. i sota les ordres de la D. F. En defecte d'això, es tindran en compte les consideracions que es detallen:

Enderroc de façanes. Es podrà desmuntar la totalitat dels tancaments prefabricats quan no s'afebleixin els elements estructurals. L'enderroc d'aquests elements constructius, es podrà dur a terme per mitjans mecànics, sempre que es donin les circumstàncies que condicionen la utilització dels mateixos i que s'assenyalen en l'apartat corresponent dels enderrocs en general.

Enderroc d'envans interiors. L'enderroc dels envans de cada planta es durà a terme abans d'enderrocar el forjat superior per tal d'evitar que, amb la retirada d'aquests, puguin desplomar-se; també perquè l'enderroc del forjat no es vegi afectat per la presència d'ancoratges o suports no coneguts sobre aquests envans. Quan el forjat presenti una fletxa considerable, no es retiraran els envans que hi graviten a sobre sense haver-lo apuntalat prèviament. El sentit de l'enderroc dels envans serà de dalt cap baix. A mesura que avanci l'enderroc dels envans, s'aniran retirant els bastiments de la fusteria interior. En els envans que comptin amb revestiments de tipus ceràmic (enrajolats, ...) es podrà dur a terme l'enderroc de tot l'element en conjunt. Segons les circumstàncies, la D. F. indicarà que es trossegui els paraments mitjançant talls verticals i la bolcada posterior s'efectuarà per embranzida, tenint cura que el punt d'embranchida estigui per sobre del centre de gravetat del parament a tombar, per tal d'evitar la seva caiguda cap al costat contrari. No es deixaran envans sense travar en zones exposades a l'acció de forts vents quan superin una alçada superior a vint vegades el seu gruix.

Arrencada de fusteries i elements varis. Els bastiments es desmuntaran, normalment, quan s'hagi d'enderrocar l'element estructural en el que estiguin situats. Quan es retirin fusteries i serralleries en plantes inferiors a la que s'està demolint, no s'afeblirà l'element estructural on estiguin situades. En general, es desmuntaran sense trossejar els elements que puguin produir talls o lesions com vidres i aparells sanitaris. El trossejament d'un element es realitzarà per peces, la grandària de les quals permeti el seu maneig per una sola persona.

SUBSISTEMA MOVIMENTS DE TERRES

Comprèn totes les operacions prèvies en el terreny, necessàries per a l'execució de l'obra.

1 NETEJA DEL TERRENY

Aquest treball consisteix en extreure i retirar de la zona d'excavació, qualsevol material de rebuig o no aprofitable, així com l'excavació de la capa superior dels terrenys conreables o amb vegetació, per mitjans mecànics o manuals, per tal d'obtenir una superfície regular definida pels plànols on es puguin realitzar posteriors excavacions.

Normes

d'aplicació

Residus. Llei 6/93, de 15 juliol, modificada per la llei 15/2003, de 13 de juny i per la llei 16/2003, de 13 de juny.

Operaciones de valorización y eliminación de residuos y la lista europea de residuos. O. MAM/304/2002, de 8 febrero

Residuos. Ley 10/1998, ley de residuos.

Residuos. Construcción y demolición. RD 105/2008, de 1 de febrero, por el que se regula la producción y gestión de los residuos de construcción y demolición. (BOE 13.02.2008).

Regulador dels enderrocs i altres residus de la construcció. D. 201/1994, 26 juliol, (DOGC:08/08/94), modificat pel D. 161/2001, de 12 juny D. 259/2003 (DOGC: 30/10/2003) correcció d'errades: (DOGC: 6/02/04)

Ecoeficiència. Regulació criteris ambientals i ecoeficiència en edificis. D 21/2006 (DOGC 16.2.2006)

Components

Qualsevol material de rebuig o no aprofitable Terra vegetal Subproductes forestals

Execució

Condicions prèvies La seva execució inclou les operacions d'excavació i retirada dels materials objecte de l'esbrossada. Tot això realitzat d'acord amb les presents especificacions i amb les dades que sobre el particular inclou la D.T. i les ordres de la D.F.

Fases d'execució *Execució dels materials objecte de l'esbrossada.* Les operacions d'extracció i retirada s'efectuaran amb les precaucions necessàries per aconseguir unes condicions de seguretat suficients i evitar danys en el personal de l'obra, en les edificacions veïnes existents i a tercers, d'acord amb el que, sobre el particular, ordeni la D.F., la qual designarà i marcarà els elements que s'hagin de conservar intactes. Per a evitar el deteriorament dels arbres que hagin de conservar-se, es procurarà que els que s'han de tirar a terra caiguin cap al centre de la zona objecte de neteja. Quan sigui necessari evitar danys a altres arbres, al tràfic per carretera o ferrocarril o a estructures properes, els arbres s'aniran trossejant per la seva brancada i tronc progressivament. Si per a protegir aquests arbres o altra vegetació destinada a romandre en un lloc, es precisa aixecar barreres o utilitzar qualsevol altre mitjà, els treballs corresponents s'ajustaran al que, sobre el particular, ordeni la D.F. Aquells arbres que ofereixin possibilitats comercials, seran esporgats i netejats; tallats en trossos adequats i finalment emmagatzemats acuradament, separats dels munts no aprofitables. Els treballs es realitzaran de manera que produeixin la menor molèstia possible als ocupants de les zones properes a les obres. Cap fita/marca de propietat o punt de referència de dades topogràfiques de qualsevol classe, serà feta malbé o desplaçada, fins que un agent autoritzat hagi referenciat d'alguna altra manera la seva situació o n'hagi aprovat el desplaçament. Simultàniament a les operacions d'esbrossada, es podrà excavar la capa de terra vegetal, que es transportarà al dipòsit autoritzat o s'arreglarà en les zones on indiqui la D.F.

Retirada dels materials objecte de l'esbrossada. Tots els subproductes forestals, excepte la llenya de valor comercial, seran gestionats per un agent autoritzat en aquest tipus de residus, d'acord amb el que, sobre el particular, ordeni la D. F.

Amidament

m² d'esbrossats i preparats, el preu inclou la càrrega i transport a dipòsit autoritzat, de l'esbrossada i altres materials de rebuig, i totes les operacions esmentades en l'apartat anterior; inclourà també les possibles excavacions i reblerts motivats per l'existència de sòls inadequats que, a judici de la D.F., sigui necessari eliminar per a poder iniciar els treballs de fonamentació. Es considerarà que abans de presentar l'oferta econòmica, el contractista i/o constructor haurà visitat i estudiat de forma suficient els terrenys sobre els quals s'ha de construir, i que haurà inclòs en el preu de l'oferta tots els treballs de preparació, que s'abonaran al preu únic definit en el contracte i que en cap cas podran ésser objecte d'increment.

2 EXPLANACIONS, BUIDATS I BUIXARDATS

Explanació és el conjunt d'operacions de desmunts o rebliments necessaris per anivellar les zones on hauran d'asseure's les construccions, incloent plataformes, talussos i cunetes provisionals o definitives.

Desmunt és l'operació consistent en el rebaix del terreny.

Rebliment és l'operació consistent en omplir de terres, fins arribar als nivells previstos a la D.T.

Buidat és l'excavació delimitada per unes mesures, definides a la D.T., per l'aprofitament de les parts baixes de l'edifici, com soterrani, garatges, dipòsits o altres utilitzacions.

Un cop realitzades totes les operacions de moviment de terres es realitzarà el buixardat, a fi d'aconseguir l'acabat geomètric de tota l'explanació, desmuntatge, buidat o reblert.

Normes d'aplicació

Pliego de prescripciones técnicas generales para obras de carreteras y puentes relativos a la construcción de explanaciones, drenajes y cimentaciones. Orden FOM/1382/2002.

UNE. UNE 7-377.75, UNE 7-738.75.

Components

Terres de préstec o pròpies.

Característiques tècniques mínimes

En el cas de terres de préstecs, una vegada eliminat el material inadequat, es realitzaran els assaigs necessaris per a la seva aprovació segons indiqui la D.F. Els sobrants de terra de les explanacions tindran forma regular per afavorir l'escorrentia d'aigües i per evitar esfondraments i perill per a les construccions annexes.

Control i acceptació

A la recepció de les terres tant pròpies com de préstec, es comprovarà que no siguin expansives, ni contaminant, ni amb restes vegetals.

Execució

Condicions prèvies

Es comprovaran i rectificaran les alineacions i rasants, així com l'amplada de les explanacions, refinament de talussos en els desmuntatges i terraplens, neteja i refinat de cunetes i explanacions, en les coronacions de desmuntatges i en el començament de talussos.

Fases d'execució

Si durant les excavacions apareixen brolladors d'aigua o filtracions motivades per qualsevol causa, s'executaran els treballs que ordeni la D.F., i es consideraran inclosos en els preus d'excavació. La unitat d'excavació inclourà l'ampliació, millora o rectificació dels talussos de zones de desmuntatge, així com el seu refinat i l'execució de cunetes provisionals o definitives. S'utilitzaran malles de retenció per prevenir la caiguda de blocs segons el CTE DB SE-C punt 7.2.2.2.

Control i acceptació

Es farà un control dels moviments de la excavació, del nivell freàtic i de les propietats del terreny posteriorment a la millora.

Anàlisi de les inestabilitats de les estructures soterrades a causa de trencaments hidràulics.

Es realitzaran les comprovacions corresponents en cada un dels següents capítols:

Dimensions del replanteig, 1 cada 50m de perímetre.

Alçada de la franja excavada, 1 cada 200 m³.

Anivellació de l'explanada, 1 cada 1000 m² de terreny.

Amidament i abonament

www.cmkmarquitectura.com

m³ realment reomplerts, amidats per diferència entre els perfils presos abans i després dels treballs d'excavació.

m³ realment excavats, amidats per diferència entre els perfils presos abans i després dels treballs d'excavació.

No són abonables, desprendiments ni augments de volum sobre les seccions que prèviament s'hagin fixat en aquesta D.T.

Per a l'efecte dels amidaments de moviment de terra, s'entén per metre cúbic d'excavació, el volum corresponent a aquesta unitat, referida al terreny, tal com es trobi on s'hagi d'excavar. Les operacions de buixardats es consideren incloses en el preu de moviment de terres.

S'entén per volum de terraplè o reblert, el que correspon a aquestes obres després d'executades i consolidades.

En tots els casos, els buits que quedin entre les excavacions i les fàbriques, inclosos els resultants dels desprendiments, s'hauran d'omplir amb el mateix tipus de material o el que indiqui la D.F., sense que el Contractista i/o constructor rebí per això cap quantitat addicional, sense increment de cost.

S'entén que els preus de les excavacions comprenen, a més de les operacions i despeses indicades: instal·lacions, subministrament i consum d'energia per a enllumenat i força, subministrament d'aigües, ventilació, utilització de tota mena de maquinària, amb totes les seves despeses i amortització, transport a qualsevol distància de materials, maquinària,... que siguin necessaris, etc., així com els entrebancs produïts per les filtracions o per qualsevol altre motiu.

Quan les excavacions arribin a la rasant definida, els treballs que s'executaran per a deixar l'esplanada refinada, compactada i totalment preparada per a iniciar les obres, estaran inclosos en el preu unitari de l'excavació. Si l'esplanada no compleix les condicions de capacitat portant necessàries, la D.F., podrà ordenar una excavació addicional, que serà amidada i abonada mitjançant el mateix preu definit per a totes les excavacions.

Les excavacions es consideraran no classificades i es defineixen amb el preu únic per a qualsevol tipus de terreny. L'excavació especial de talussos en roca, s'abonarà al preu únic definit d'excavació.

En cas de trobar-se fonaments enterrats o altres construccions, es considerarà que s'inclouen en el concepte d'excavació tot tipus de terreny.

3 REBLERTS I TERRAPLENS

Reblerts i terraplens són les masses de terra o d'altres materials amb els quals s'omplen i compacten forats i talussos, s'anivellen terrenys o es porten a terme obres similars.

Les diferents capes o zones que els componen són:

Fonament, zona que està per sota de la superfície neta del terreny.

Nucli, zona que comprèn des del fonament fins a la coronació.

Coronació, capa superior amb un gruix de 50 cm.

Normes d'aplicació

Pliego de prescripciones técnicas generales para obras de carreteras y puentes (PG 3/75). O. 06.02.1976.

Pliego de prescripciones técnicas generales para obras de carreteras y puentes (PG 3/75). O. 28.09.1989.

UNE. UNE 7-377.75, UNE 7-738.75

Components

Terres procedents de la pròpia excavació o en préstec autoritzats per la D.F.

Control i acceptació.

Prèvia a l'extensió del material es comprovarà que és homogeni i amb humitat adequada per a evitar segregació en la posta en obra per obtenir la compactació exigida, segons CTE DB SE-C, punt 7.3.4. , en aquest punt també es diu que el grau de compactat s'especificarà com a percentatge del obtingut com a màxim en un assaig de referència com el Proctor.

El suport. L'excavació de la rasa o pou presentarà un aspecte cohesiu, amb fons nets i perfilats, segons el CTE DB SE-C punt 4.5.3.

L'equip necessari per a efectuar la compactació el determinarà la D.F., en funció de les característiques del material a compactar, segons el tipus d'obra, sense alterar el subsòl natural, segons el CTE DB SE-C punt 7.3.3. El contractista i/o constructor podrà utilitzar un equip diferent; per això necessitarà l'autorització, escrita i/o reflectida en el Llibre d'Ordres.

Execució

El fonament del reblert es prepararà de forma adequada per a suprimir les superfícies de discontinuïtat, segons CTE DB SE-C punt 7.3.1.

A continuació s'estendrà el material a base de tongades, de gruix uniforme, suficientment reduït, per tal que, amb els mitjans disponibles, s'obtingui en tot el seu gruix el grau de compactació exigida, segons projecte i/o instruccions de la D.F. Els materials de cada tongada seran de característiques uniformes i si no ho són, s'aconseguirà aquesta uniformitat, barrejant-se convenientment amb els mitjans adequats. No s'estendrà cap tongada mentre no s'hagi comprovat que la superfície subjacent compleix les condicions exigides i, per tant, sigui autoritzada la seva estesa per la D. F, segons CTE DB SE-C punt 7.3.3. Quan la tongada subjacent s'hagi reblanit per una humitat excessiva, no s'estendrà la següent. Per la selecció del material de reblert es tindran en compte els aspectes enumerats al CTE DB SE-C, punt 7.3.2.

Control i acceptació

Es farà un control dels moviments de la excavació, del nivell freàtic i de les propietats del terreny posteriorment a la millora.

Anàlisi de les inestabilitats de les estructures soterrades a causa de trencaments hidràulics.

Es realitzaran les comprovacions corresponents en cada un dels següents capítols:

Densitat in situ tant del nucli com la coronació del replè, 1 cada 1000 m²

Anivellació de l'explanada, 1 cada 1000 m²

Amidament i abonament

m³ realment executats i compactats en el seu perfil definitiu, amidats per diferència entre perfils presos abans i després dels treballs de formació de reblerts i terraplens. Si el material a utilitzar és, en algun moment, el que prové de les excavacions, el preu del reblert inclourà la càrrega, compactació i transport.

En cas que el material provingui de préstecs, el preu corresponent inclou l'excavació, càrrega, transport, estesa, humectació, compactació, anivellació i cànon de préstec corresponent.

Quan sigui necessari obtenir els materials per a formar terraplens de préstecs exteriors al polígon, el preu del terraplè inclourà el Cànon d'extracció, càrrega, transport a qualsevol distància i la resta d'operacions necessàries per a deixar totalment acabada la unitat del terraplè. El contractista i/o constructor haurà de localitzar les zones de préstecs, obtenir els permisos i llicències que siguin necessaris i, abans de començar les excavacions, haurà de sotmetre a l'aprovació de la D.F., les zones de préstec, a fi de determinar si la qualitat dels sòls és suficient. La necessitat d'emprar sòls seleccionats serà a criteri de la D.F., i no podrà ser objecte de sobrecoest.

Si a judici de la D.F., els materials emprats no són aptes per a la formació de terraplens i reblerts, s'extrauran i es transportaran a dipòsit autoritzat, sense que això sigui motiu de sobrecost.

4 EXCAVACIÓ DE RASES I POUS

Comprèn totes les operacions necessàries per tal d'obrir les rases definides per a l'execució del clavegueram, l'abastament d'aigua i la resta de les xarxes de serveis; definits a la D.T., així com les rases i pous necessaris per a fonaments o drenatges.

Normes d'aplicació

Pliego de prescripciones técnicas generales para obras de carreteras y puentes (PG 3/75). O. 06.02.1976.

Pliego de prescripciones técnicas generales para obras de carreteras y puentes (PG 3/75). O. 28.09.1989.

Pliego de prescripciones técnicas generales para obras de carreteras y puentes relativos a la construcción de explanaciones, drenajes y cimentaciones. Orden FOM/1382/2002.

Reglamento General de Normas Básicas de Seguridad Minera. RD. 863/1985,

Instrucción Técnica Complementaria del capítulo X del Reglamento de Normas Básicas de Seguridad Minera. O. 20.03.1986.

Components

Apuntaments amb taulons i puntals col·locats a les parets per a sostenir i evitar l'esfondrament de l'excavació.

Maquinària: pala carregadora, compressor, retroexcavadora, martell pneumàtic, motoanivelladora, etc.

Materials auxiliars: bomba d'aigua, etc.

Control i acceptació.

Prèvia a l'extensió del material es comprovarà que és homogeni i amb humitat adequada per a evitar segregació en la posta en obra per obtenir la compactació exigida, segons CTE DB SE-C, punt 7.3.4. , en aquest punt també es diu que el grau de compacitat s'especificarà com a percentatge del obtingut com a màxim en un assaig de referència com el Proctor.

El suport. L'excavació de la rasa o pou presentarà un aspecte cohesiu, amb fons nets i perfilats, segons el CTE DB SE-C punt 4.5.3.

L'equip necessari per a efectuar la compactació el determinarà la D.F., en funció de les característiques del material a compactar, segons el tipus d'obra, sense alterar el subsòl natural, segons el CTE DB SE-C punt 7.3.3. El contractista i/o constructor podrà utilitzar un equip diferent; per això necessitarà l'autorització, escrita i/o reflectida en el Llibre d'Ordres.

Execució

Les excavacions s'executaran d'acord amb la D.T. i amb les dades obtingudes del replanteig general de les obres, els plànols de detall i les ordres de la D.F.

La excavació s'haurà de fer amb molta cura perquè la alteració de les característiques mecàniques del sòl sigui la mínima i encara que el terreny ferm es trobi molt superficial es conveni profunditzar entre 50 i 80 cm per sota la rasant, segons CTE DB SE-C punt 4.5.1.3.

Les excavacions es consideraran no classificades i es definiran en un sol preu per a qualsevol tipus de terreny. L'excavació de roca i l'excavació especial de talussos en roca s'abonaran al preu únic definit d'excavació.

Control i acceptació

Es farà un control dels moviments de la excavació, del nivell freàtic i de les propietats del terreny posteriorment a la millora.

Anàlisi de les inestabilitats de les estructures soterrades a causa de trencaments hidràulics.

Amidament i abonament

m³ realment excavats; el preu corresponent inclou el subministrament, transport, manipulació i ús de tots els materials, maquinària, mà d'obra necessària per a la seva execució, la neteja i esbrossada de tota la vegetació, la construcció d'obres de desguàs per a evitar l'entrada d'aigües, la construcció dels apuntaments i els calçats que es necessitin, els transports dels productes extrets al lloc d'ús, dipòsits autoritzats, indemnitzacions que calguin i arranjament de les àrees afectades. El preu de les excavacions comprèn, també, els apuntaments i excavacions saltejades a trams que siguin necessaris i el transport de les terres a un dipòsit autoritzat a qualsevol distància. La D.F. podrà autoritzar, si és possible, l'execució de sobre-excavacions per evitar les operacions d'apuntament, però els volums sobre-excavats no seran objecte d'abonament. Quan, durant els treballs d'excavació apareguin serveis existents, independentment d'haver-se contemplat o no en el projecte, els treballs s'executaran amb mitjans manuals per no fer malbé aquestes instal·lacions, completant-se l'excavació amb el calçat o penjat, en bones condicions, de les canonades d'aigua, gas, clavegueram, instal·lacions elèctriques, telefòniques, etc. o qualsevol altre servei que sigui precís descobrir, sense que el contractista i/o constructor tingui cap dret a pagament per aquests conceptes. Si per qualsevol motiu és necessari executar excavacions de diferent alçada o amplada que les definides en el projecte, segons instruccions de la D.F., aquests treballs no seran causa de nova definició de preu.

5 TRANSPORT DE TERRES

Operacions de càrrega, transport i abocament de terres, material d'excavació i residus que es generen durant el procés de moviment de terres. Així com les operacions de tria de materials sobrants i de rebuig, fins a dipòsit autoritzat o a la mateixa obra.

Normes d'aplicació

Residus. Llei 6/93, de 15 juliol, modificada per la llei 15/2003, de 13 de juny i per la llei 16/2003, de 13 de juny.

Operaciones de valorización y eliminación de residuos y la lista europea de residuos. O. MAM/304/2002, de 8 febrero

Residuos. Ley 10/1998, ley de residuos.

Residuos. Construcción y demolición. RD 105/2008, de 1 de febrero, por el que se regula la producción y gestión de los residuos de construcción y demolición. (BOE 13.02.2008).

Regulador dels enderrocs i altres residus de la construcció. D. 201/1994, 26 juliol, (DOGC:08/08/94), modificat pel D. 161/2001, de 12 juny D. 259/2003 (DOGC: 30/10/2003) correcció d'errades: (DOGC: 6/02/04)

Ecoeficiència. Regulació criteris ambientals i ecoeficiència en edificis. D 21/2006 (DOGC 16.2.2006)

Sobre la prevención y reducción de la contaminación del medio ambiente producida por el amianto. RD 108/1991.

Catàleg de residus de Catalunya. D. 34/1996.

Components

Terres. Es considera un increment per esponjament d'acord amb els criteris següents: Excavacions en terreny flux: 15%. Excavacions en terreny compacte: 20%. Excavacions en terreny de trànsit: 25%. Excavacions en roca: 25%.

Residus de la construcció. Es considera un increment per esponjament d'un 35%.

Execució

Totes aquelles terres, així com els materials que la D.F. declari de rebuig, els carregarà i els transportarà el contractista i/o constructor fins a dipòsit autoritzat.

El transport s'ha de realitzar en un vehicle adequat, pel material que es desitgi transportar, proveït dels elements que calen per al seu desplaçament correcte. Durant el transport s'ha de protegir el material de manera que no es produeixin pèrdues en els trajectes utilitzats.

Amidament i abonament

m³ de volum amidat amb el criteri de la partida d'obra d'excavació que li correspongui, incrementat amb el coeficient d'esponjament indicat en el present plec, o qualsevol altre acceptat prèviament i expressament per la D.F. La unitat d'obra no inclou les despeses d'abocament ni de manteniment de l'abocador.

SUBSISTEMA SOBRE-RASANT ESTRUCTURA

1 ESTRUCTURES DE FORMIGÓ

Conjunt d'elements de formigó armat o pretensat que conformen una estructura destinada a garantir la resistència i l'estabilitat de l'edifici i la dels seus components en condicions de seguretat, funcionalitat i aspectes acceptables durant el període de vida útil de l'edifici. Ha de dotar a l'edifici d'un comportament estructural adient enfront a les accions i a les influències previsible en situacions normals i accidentals, amb la seguretat que estableix la normativa DB SE, seguretat estructural i DB SI-Annex C. Formigó Armat.

Normes d'aplicació

Codi Tècnic de l'Edificació. RD 314/2006. DB SE-AE, DB SE-C, DB SI-Annex C. Formigó Armat, DB HS 1, DB HE 1.

Instrucció de Formigó Estructural, EHE. RD 2661/1998.

Instrucció pel projecte i l'execució de Forjats unidireccionals de Formigó Estructural realitzats amb elements prefabricats, EFHE. RD 642/2002.

Norma de Construcció Sismoresistent: part General i Edificació, NCSE-02. RD 997/2002.

Norma reglamentària d'edificació sobre accions en l'edificació en les obres de rehabilitació estructural dels sostres d'edificis d'habitatges, NRE-AEOR-93. O 18/1/94.

Recobriments galvanitzats en calent sobre productes, peces i articles diversos construïts o fabricats amb acer o altres materials ferris. RD 2351/1985.

Especificacions tècniques dels tubs d'acer inoxidable soldades longitudinalment. RD 2605/1985.

Armadures actives d'acer per a formigó pretensat. RD 2365/1985.

Criteris per la realització de control de producció dels formigons fabricats a la central. BOE. 8; 09.01.96.

Fabricació i utilització d'elements resistents per a pisos i cobertes. RD 1630/1980.

Actualització de les fitxes d'autorització d'usos de sistemes de forjats. BOE. 06.03.97.

UNE. UNE 36832:97, UNE 36-831

1.1 Tipus d'elements

1.1.1 Forjats

Es defineix com a sostre l'element estructural de l'edifici per a separació de pisos, mitjançant un empostissat d'elements resistents o nervis que treballen a flexió, un reblert d'espais entre nervis amb cossos alleugerits i un formigonat de la superfície superior, a més d'un reblert de carcanyols per aconseguir un element que treballi de forma solidària.

Forjats unidireccionals, constituïts per elements superficials plans amb nervis de formigó armat, flectint essencialment en una direcció, el cantell del qual no excedeix de 50 cm, la llum de cada tram no excedeix de 10 m i la separació entre nervis és menor de 100cm.

Forjats reticulars, estructures constituïdes per plaques massisses o alleugerides amb nervis de formigó armat en dos direccions perpendiculars entre si, que no posseïxen, en general, bigues per a transmetre les càrregues als suports i descansen directament sobre suports amb o sense capitell. La separació entre eixos de nervis no serà major de 100 cm i l'espessor de la capa superior no serà inferior a 5cm, disposant-se en la mateixa una armadura de repartiment en malla.

Components

Biguetes prefabricades de formigó o formigó i ceràmica, per a armar.

Peces d'entrebigat per a forjats de biguetes, amb funció d'alleugeriment o resistent.

Formigó per a armar (HA), de resistència o dosificació especificats a la D.T., abocat en obra per a farciment de nervis i formant llosa superior (capa de compressió).

Armadura col·locada en obra.

Característiques tècniques mínimes

En les biguetes armades prefabricades l'armadura bàsica estarà disposada en tota la seva longitud. L'armadura complementària inferior podrà anar disposada solament en part de la seva longitud. Les peces d'entrebigat poden ser de ceràmica o formigó, poliestirè expandit i altres materials suficientment rígids que no produeixin danys al formigó ni a les armadures. En peces resistents, la resistència característica a compressió no serà menor que la resistència de D.T. del formigó d'obra amb que s'executi el forjat. La grandària màxima de l'àrid no serà major que 20 mm. No s'utilitzaran filferros llisos com a armadures passives, excepte com a components de malles electrosoldades i en elements de connexió en armadures bàsiques electrosoldades en gelosia.

Control i acceptació

Es complirà que tota peça d'entrebigat sigui capaç de suportar una càrrega característica d' 1kN, repartida uniformement en una placa de 200x75x25 mm, situada en la zona més desfavorable de la peça i el seu comportament davant el foc segons DB SI-Annex C. Formigó Armat. En cada subministrament que arribi a l'obra d'element resistents i peces d'entrebigat es realitzaran les comprovacions que els elements i peces estan legalment fabricats i comercialitzats. Segell CIETAN en biguetes. Identificació de cada bigueta o llosa alveolar amb la identificació del fabricant i el tipus d'element. Que les biguetes no presentin danys. Es prendran les precaucions necessàries en ambients agressius, respecte a la durabilitat del formigó i de les armadures, d'acord amb l'article 37 de la Instrucció EHE.

Execució

Condicions prèvies

L'hissat i apilament de les biguetes en obra es realitzarà seguint les instruccions indicades per cada fabricant, de manera que les tensions a les quals són sotmeses es trobin dintre dels límits acceptables, emmagatzemant-se en la seva posició normal de treball, sobre suports que evitin el contacte amb el terreny o amb qualsevol producte que les pugui deteriorar. En els plànols de forjat es consignarà si les biguetes requereixen o no apuntalament i, si s'escau, la separació màxima entre corretges.

Els forjats de formigó armat es regiran per la Instrucció EFHE, per la D.T. i l'execució de forjats unidireccionals de formigó armat o pretensat, havent de complir, en el que no s'oposi a això, els preceptes d'Instrucció EHE.

Fases d'execució

Estintolaments. Es disposaran llatges d'empostissat de repartiment per al suport dels puntals. Si les llatges d'empostissat de repartiment descansen directament sobre el terreny, caldrà assegurar-se que no es puguin assentar en ell. En els puntals es col·locaran traves en dues direccions, per a aconseguir un apuntalament capaç de resistir els esforços horitzontals que puguin produir-se durant el muntatge dels forjats. En cas de forjats de pes propi major que 3 kN/m² o quan l'altura dels puntals sigui major que 3 m, es realitzarà un estudi detallat de les fixacions. Les llatges d'empostissat es col·locaran a les distàncies indicades en D.T. En els forjats de biguetes armades es col·locaran les fixacions anivellades amb els suports i sobre d'ells es col·locaran les biguetes. L'espessor de cofres, sotaponts i taulers es determinarà en funció de l'apuntalament. Els taulers duran marcada l'altura a formigonar. Les juntes dels taulers seran estanques, en funció de la consistència del formigó i forma de compactació. S'unirà l'encofrat a l'apuntalament, impedit tot moviment lateral o fins i tot cap amunt (aixecament), durant el formigonat. Es fixaran els tascons i, si s'escau, es tibaràn els tirants.

Replanteig de la planta de forjat. Col·locació de les peces de forjat. S'hissaran les biguetes des del lloc d'emmagatzematge fins al seu lloc d'ubicació, agafades de dos o més punts, seguint les instruccions indicades per cada fabricant per a la manipulació, a mà o amb grua. Es col·locaran les biguetes en obra donades sobre murs i/o encofrat, col·locant-se posteriorment les peces d'entrebigat, paral·leles, des de la planta inferior, utilitzant-se revoltos cecs i estintolant segons el que es disposa en l'apartat de càlcul. Si alguna resultat danyada afectant a la seva capacitat portant serà rebutjada. En els forjats no reticulars, la bigueta quedarà encastada a la biga, abans de formigonar. Finalitzada aquesta fase, s'ajustaran els puntals i es procedirà a la col·locació dels revoltos, els quals no invadiran les zones de massissat o del cos de bigues o suports. Es disposaran els passatubs i s'encofraran els buits per a instal·lacions. En les volades es realitzaran els oportuns ressalts, motlures i goterons, que es detallin a la D.T.; així mateix es deixaran els buits precisos per a xemeneies, conductes de ventilació, passos de canalitzacions, etc... especialment en el cas d'encofrats per a formigó vist. S'encofraran les parts massisses al costat dels suports.

Col·locació de les armadures. L'armadura de negatius es col·locarà preferentment sobre l'armadura de repartiment, a la que es fixarà per a que mantingui la seva posició.

Formigonat. Es regarà l'encofrat i les peces d'entrebigat. Es procedirà a l'abocament i compactació del formigó. El formigonat dels nervis i de la llosa superior es realitzarà simultàniament. Per bigues planes el formigonat es realitzarà després de la col·locació de les armadures de negatius, essent necessari el muntatge del forjat. Per bigues de cantell en cas de forjats recolçats el formigonat de la biga serà anterior a la col·locació del forjat i en cas de forjats semiencastrats després de la col·locació del forjat. El formigó col·locat no presentarà disgregacions o buits en la massa, la seva secció en qualsevol punt del forjat no quedarà disminuïda en cap punt per la introducció d'elements de l'encofrat ni altres. Les juntes de formigonat perpendiculars a les biguetes haurien de disposar-se a una distància de suport no menor que 1/5 de la llum, més enllà de la secció on acaben les armadures per a moments negatius. Les juntes de formigonat paral·leles a les mateixes és aconsellable situar-les sobre l'eix dels revoltos i mai sobre els nervis. La compactació del formigó es farà amb vibrador, controlant la durada, distància, profunditat i forma del vibrat. No es rastellarà la capa de compressió, es guarirà el formigó i es mantindran les precaucions per al seu posterior enduriment.

Despuntament. Es retiraran les fixacions segons D.F. No es treuran ni retiraran puntals de forma sobtada i sense prèvia autorització de la D.F. i s'adoptaran precaucions per a impedir l'impacte dels encofrats sobre el forjat.

Acabats. Presentarà una superfície uniforme, sense irregularitats, amb les formes i textures d'acabat en funció de la superfície encofrant.

Control i acceptació

Dues comprovacions per cada 1000 m² de planta.

Es realitzaran les comprovacions corresponents en cada un dels següents capítols: Nivells i replanteig, Encofrat, Col·locació de peces del forjat i armadures, Abocat i compactació del formigó, Juntes, Curat del formigó, Desencofrat, Comprovació de fletxes, contrafletxes i toleràncies.

Amidament i abonament

m² realment executats, descomptant forats de superfície més grans 1 m².

En el preu d'abonament s'inclouran els materials, els treballs d'encofrat, apuntalament i desencofrat, així com la formació d'elements resistents singulars, tal com reforços, corretges, traves, enjovats, formació de forats per pas d'instal·lacions i les previsions d'ancoratges per a altres fàbriques, segons previsions del D.T. o instruccions de la D.F.

1.1.2 Escales i rampes

Les escales són els elements de comunicació vertical que salven un desnivell per mitjà de graons.

Les rampes són els elements de comunicació vertical que salven un desnivell per mitjà d'un pla inclinat.

Components

Formigó per armar (HA) de resistència o dosificació especificades a la D.T.

Barres corrugades d'acer, de característiques físiques i mecàniques indicades a la D.T.

Execució

L'altura màxima d'un graó serà de 0.185 metres i l'estesa de 0.28 metres com a mínim, en compliment de la normativa vigent. Les rampes per a minusvàlids, compliran la normativa vigent. S'especificaran les característiques estructurals i d'acabats d'aquells elements que configuren les rampes i escales.

Amidament i abonament

m³ totalment acabats d'escales i rampes, a nivell estructural, incloent en el preu tots els materials, accessoris i treballs necessaris per a la seva construcció.

1.1.3 Elements prefabricats

Conjunt d'elements estructurals i/o de tancament, industrialitzats, realitzats en el taller, de manera que a l'obra només es realitzarà el muntatge.

Components

Pilars, Jàsseres, Bigues triangulars, Grades i Escales

Execució

Condicions prèvies

El muntatge dels diferents elements es realitzarà d'acord amb les indicacions del fabricant i D.F. i s'executarà per personal especialitzat. El contractista ha de sotmetre a l'aprovació de la D.F. el pla de muntatge en el que s'ha d'indicar el mètode i mitjans auxiliars previstos. Si el muntatge afectés el trànsit de vianants o vehicles, el contractista ha de presentar, amb la suficient antelació, a l'aprovació de la D.F., el programa d'interrupció, restricció o desviament del trànsit.

Fases d'execució**Preparació de la zona de treball.**

Preparació de la superfície de recolzament, neteja i anivellament. Les peces no han de tenir superfícies rentades, arestes escantonades, discontinuïtats en el formigó o armadures visibles.

Replanteig i marcat dels eixos.

Col·locació i fixació provisional de la peça. Les peces han de quedar recolzades sobre l'estructura de suport.

Aplomat i anivellació definitius. La peça ha d'estar degudament aplomada i anivellada. Així com perfectament segellada dels junts entre peça i peça. El fabricant ha de garantir que la peça compleix les característiques exigides a la D.T. La llargària de l'encastament ha de ser com a mínim l'especificada a la D.T. La peça ha d'estar col·locada en la posició i nivell previstos a la D.T. La col·locació de la peça s'ha de realitzar de manera que no rebí cops que la puguin afectar.

Amidament i abonament

m³ de formigó

kg d'acer en elements estructurals prefabricats, pilars, jàsseres, encavallades, etc., incloent en els preus d'ambdues partides tots els materials, operacions necessàries per a la posada a l'obra, operacions necessàries per al muntatge i definitiu acabament (grues, bastides, etc.), així com totes les armadures, instal·lacions, fusteria per armar i equips que portin integrats en la seva fabricació.

El transport de fàbrica a peu d'obra també està inclòs en l'amidament.

1.1.4 Juntes de dilatació

Són els dispositius que enllacen discontinuïtats dels elements estructurals, per a facilitar la seva lliure dilatació, de manera que permetin els moviments per canvis de temperatura, assentaments diferencials i/o deformacions reològiques.

Execució

El tipus de material emprat serà el que es defineixi en el D.T. o el que indiqui la D.F. El junt es muntarà seguint les instruccions del fabricant.

Amidament i abonament

ml col·locats, inclòs en el preu els materials i treballs necessaris per a la seva col·locació

1.1.5 Pilars

Elements de directriu recta i secció rectangular, quadrada, poligonal o circular, de formigó armat, corresponent a l'estructura de l'edifici, que transmeten les càrregues al fonament.

Components

Formigó per armar (HA) de resistència o dosificació especificades a la D.T.

Barres corrugades d'acer, de característiques físiques i mecàniques indicades a la D.T.

Control i acceptació

Es col·locaran i formigonaran els ancoratges d'arrencada, als que es lligaran les armadures dels suports. Es prendran les precaucions necessàries en ambients agressius, respecte a la durabilitat del formigó i de les armadures, d'acord amb l'article 37 de la Instrucció EHE.

Execució**Condicions prèvies**

Dimensió mínima de pilar de formigó armat 25 cm, segons l'article 55 de la Instrucció EHE, o de 30 cm, en zona sísmica amb acceleració sísmica de càlcul major o igual a 0,16g, sent g l'acceleració de la gravetat, per a estructures de ductilitat molt alta, segons la norma NCSE-02. Es compliran les quanties mínimes i màximes, establertes per limitacions mecàniques, i les quanties mínimes, per motius tèrmics i reològics. S'estableixen quanties màximes per a aconseguir un correcte formigonat de l'element i per consideracions de protecció contra incendis. L'armadura principal estarà formada, almenys, per quatre barres, en el cas de seccions rectangulars i per sis, en el cas de seccions circulars. La separació màxima entre armadures longitudinals serà de 35 cm. El diàmetre mínim de l'armadura longitudinal serà de 12 mm. Les barres aniran subjectes per cercols o estreps amb les separacions màximes i diàmetres mínims de l'armadura transversal que s'indiquen en l'article 42.3.1 de la Instrucció EHE. Si la separació entre les armadures longitudinals és ≤ 15 cm, aquestes poden travessar-se alternativament. El \emptyset estrep ha de ser $< 1/4 \emptyset$ de la barra longitudinal més gruixuda. La separació entre estreps haurà de ser ≤ 15 vegades \emptyset de la barra longitudinal més fina. En zona sísmica, el nombre mínim de barres longitudinals en cada cara del suport serà de tres i la seva separació màxima de 15 cm. Els estreps estaran separats, amb separació màxima i \emptyset mínim dels estreps segons la Norma NCSE-02.

Fases d'execució

Replanteig. Plànol de replanteig dels pilars, amb els eixos marcats, indicant els que es redueixen a eix i els que mantenen cara o cares fixes, senyalant-les.

Col·locació de l'armat. Col·locació i aplomat de l'armadura del suport; en cas de reduir la seva secció es grifarà la part corresponent a l'espera de l'armadura, encavalcant-se la següent i lligant-se ambdues. Es col·locaran separadors amb distàncies màximes de 100 d o 200 cm; sent d, el \emptyset armadura a la que s'acobli el separador. A més, es disposaran, almenys, tres plànols de separadors per tram, acoblats als cercols o estreps.

Encofrat. Poden ser de fusta, cartró, plàstic o metàl·lics, evitant-se el metàl·lic en temps freds i els de color negre en temps assolellat. Es col·locaran donant la forma requerida al suport i cuidant l'estanquïtat de la junta. Els de fusta s'humitejaran lleugerament, per a no deformar-los, abans d'abocar el formigó. En la col·locació de les plaques metàl·liques d'encofrat i posterior abocament de formigó, s'evitarà la disgregació del mateix, picant-se o vibrant-se sobre les parets de l'encofrat. Tindran fàcil desencofrat, no utilitzant-se gas-oil, grasses o similars. Encofrat, aplomat i apuntalat del mateix, formigonant-se a continuació el suport.

Formigonat i curat. El formigó col·locat no presentarà disgregacions o buits en la massa, la seva secció en qualsevol punt no es quedarà disminuïda per la introducció d'elements de l'encofrat ni altres. Es dipositarà i compactarà el formigó dins del motlle mitjançant entubat,

tolves,... Es vibrarà i curarà sense que es produeixin moviments a les armadures. Acabat el formigonat es comprovarà novament l'aplomat.

Desencofrat. Els pilars presentaran les formes i textures d'acabat en funció de la superfície encofrant triada.

Control i acceptació

Dues comprovacions per cada 1000 m² de planta.

Es realitzaran les comprovacions corresponents en cada un dels següents capítols: Replanteig, Col·locació d'armadures, Encofrat i Desencofrat.

Verificació

Verificació de l'aplomat de suports de la planta. Verificació de l'aplomat de suports en l'altura de l'edifici construïda.

Amidament i abonament

ml de suport de formigó armat.

Completament acabat, de secció i altura especificades, de formigó de resistència o dosificació especificades a la D.T., de la quantia del tipus acer especificada, incloent encofrat, elaboració, desencofrat i curat, segons Instrucció EHE.

m³ de formigó armat per a pilars.

1.1.6 Bigues

Elements estructurals, plans o de cantell, de directriu recta i secció rectangular que salven una determinada llum, suportant càrregues principals de flexió.

Components

Formigó per armar (HA) de resistència o dosificació especificades a la D.T.

Barres corrugades d'acer, de característiques físiques i mecàniques indicades a la D.T.

Control i acceptació

Es col·locaran i formigonaran els ancoratges d'arrencada, als que es lligaran les armadures dels suports. Es prendran les precaucions necessàries en ambients agressius, respecte a la durabilitat del formigó i de les armadures, d'acord amb l'article 37 de la Instrucció EHE.

Execució

Condicions prèvies

Passat de nivells a pilars sobre la planta i abans d'encofrar, verificar la distància vertical entre els traços de nivell de dues plantes consecutives, i entre els traços de la mateixa planta.

Condicions de disseny. La disposició de les armadures, així com l'ancoratge i encavalcaments de les armadures, s'ajustarà a les prescripcions de la Instrucció EHE i de la norma NCSE-02. En zona sísmica, amb acceleració sísmica de càlcul major o igual a 0,16g, sent g l'acceleració de la gravetat, no es podran utilitzar bigues planes, segons l'article 4.4.2 de la norma NCSE-02.

Fases d'execució

L'organització dels treballs necessaris per a l'execució de les bigues és la mateixa per a bigues planes i de cantell. *En el cas de bigues planes* el formigonat es realitzarà després de la col·locació de les armadures de negatius, sent necessari el muntatge del forjat. *Per bigues de cantell* en cas de forjats recolzats el formigonat de la biga serà anterior a la col·locació del forjat i en cas de forjats semiencastrats després de la col·locació del forjat.

Encofrat. Els fons de les bigues quedaran horitzontals i les cares laterals, verticals, formant angles rectes.

Col·locació de l'armat. Encofrada la biga, previ al formigonat, es col·locaran les armadures longitudinals principals de tracció i compressió, i les transversals o cèrcols segons la separació entre si obtinguda. S'utilitzaran falques separadores i elements de suspensió de les armadures per a obtenir el recobriment adequat i posició correcta de negatius en les bigues. Es col·locaran separadors amb distàncies màximes de 100 cm.

Formigonat i curat. El formigó col·locat no presentarà disgregacions o buits en la massa, la seva secció en qualsevol punt no es quedarà disminuïda per la introducció d'elements de l'encofrat ni altres. S'abocarà i compactarà el formigó dins del motlle mitjançant entubat, tremuges, etc. La compactació es realitzarà per vibrat. El vibrat es realitzarà de forma, que el seu efecte s'estengui homogèniament per tota la massa. Es vibrarà i guarirà sense que es produeixin moviments de les armadures.

Desencofrat.

Control i acceptació

Dues comprovacions per cada 1000 m² de planta.

Es realitzaran les comprovacions corresponents en cada un dels següents capítols: Nivells i replanteig, Encofrat, Col·locació de peces de forjat, Col·locació d'armadures i Desencofrat.

Verificació

Comprobar fletxes i contrafletxes excessives. Conservació fins a la recepció de les obres. S'evitarà l'actuació de qualsevol càrrega estàtica o dinàmica que pugui provocar danys en els elements ja formigonats.

Amidament i abonament

m³ de formigó armat per a bigues i cèrcols. Formigó de resistència o dosificació especificades a la D.T., amb una quantia mitja del tipus d'acer especificada, en bigues i cèrcols de la secció determinada, inclòs retalls, encofrats, vibrats, curats i desencofrats, segons Instrucció EHE.

1.2 Formigó Armat

És un material compost per altres dos materials: el formigó i l'acer, la seva associació permet una major capacitat d'absorbir sol·licitacions que generin tensions de tracció, disminuint a més la fissuració del propi formigó i donant una major ductilitat al material compost.

El formigó armat pot ser de dos tipus: fabricat en central o preparat i no fabricat en central.

S'han considerat els següents elements a formigonar: pilars, murs, bigues, llindes, cèrcols, sostres amb elements resistents industrialitzats, sostres nervats unidireccionals, sostres nervats reticulars, lloses i bancades, membranes i voltes.

Si el formigó és armat, les armadures passives seran d'acer i estaran constituïdes per: barres corrugades, malles electrosoldades i armadures electrosoldades en gelosia.

Les armadures són el conjunt de barres de ferro que formen l'esquelet d'un element estructural de formigó armat. S'han considerat les armadures pels elements estructurals següents: pilars, murs estructurals, bigues, llindes, cercols, estreps, lloses i bancades, sostres, membranes i voltes, armadures de reforç, ancoratge de barres corrugades en elements de formigó existents.

Components

Formigó: aigua, ciment, àrids

Acer: barres corrugades, malles electrosoldades.

Característiques tècniques mínimes

La designació o tipificació del formigó ha d'estar especificada a la D.T., amb el format que recull la Instrucció EHE. Segons aquesta normativa no s'admeten formigons estructurals on el contingut mínim de ciment per m³ sigui inferior a 200 Kg en formigons en massa i 250 Kg en formigons armats. Tots els formigons compliran la normativa vigent considerant com a definició de resistència la d'aquesta instrucció. Aquesta desaconsella la utilització de formigons no fabricats en central, en cas d'emprar-se cal que la D.F. ho autoritzi prèviament.

Ciment. Els ciments utilitzats podran ser aquells que compleixin la vigent Instrucció per a la Recepció de Ciments (RC-97), corresponent a la classe resistent 32,5 o superior i complint les especificacions de l'article 26 de la Instrucció EHE.

Aigua. L'aigua utilitzada, tant per l'amassat com pel curat del formigó en obra, no contindrà substàncies nocives en quantitats tals que afectin a les propietats del formigó o a la protecció de les armadures.

Àrids. Els àrids hauran de complir les especificacions contingudes a l'article 28 de la Instrucció EHE.

Additius. També de forma ocasional es podran fer servir additius, sempre que es justifiqui a la documentació de la D.T. o en els oportuns assaigs, que la substància agregada en les proporcions i condicions previstes produeix l'efecte desitjat sense alterar les característiques del formigó ni representar cap perill per a la durabilitat del formigó ni la corrosió de les armadures. Es prohibeixen additius tals que a la seva composició hi intervinguin clorurs, sulfurs i sulfitos. Tant durant el transport com durant l'emmagatzament, les armadures passives es protegiran de la pluja, la humitat del sòl i de possibles agents agressius. Fins al moment del seu ús es conservaran en obra, cuidadosament classificades segons: tipus, qualitats, diàmetres i procedència.

Barres corrugades. Són armadures passives amb les següents sèries de diàmetres nominals en mm: 6-8-10-12-14-16-20-25-32 i 40mm. Denominació acer en barres corrugades, B 400 S acer soldable de límit elàstic no menor de 400N/mm² i B 500 S acer soldable de límit elàstic no menor de 500N/mm². Es poden col·locar en contacte tres barres, com a màxim, de l'armadura principal i quatre en el cas que no hi hagi empalmaments i la peça estigui formigonada en posició vertical. El diàmetre equivalent del grup de les barres no ha de ser de més de 50 mm. Si la peça ha de suportar esforços de compressió i es formigona en posició vertical, el diàmetre equivalent no ha de ser de més de 70 mm. A la zona d'encavalcament, el nombre màxim de barres en contacte ha de ser de quatre. No s'han d'encavalcar barres de D >= 32 mm sense justificar satisfactòriament el seu comportament. Els empalmaments per encavalcament de barres agrupades han de complir l'article 66.6 de la Instrucció EHE. Es prohibeix l'empalmament per encavalcament en grups de quatre barres. L'empalmament per soldadura s'ha de fer seguint les prescripcions de la UNE 36-832.

Malla electrosoldada. Són armadures passives amb les següents sèries de diàmetres nominals en mm: 5-5.5-6-6.5-7-7.5-8-8.5-9-9.5-10-10.5-11-11.5-12-14mm. Llargària de l'encavalcament en malles acoblades: a x Lb neta: Ha de complir, com a mínim: >=15 D, >=20 cm. Llargària de l'encavalcament en malles superposades: Separació entre elements encavalcats (longitudinal i transversal) > 10 D: 1,7Lb; Separació entre elements encavalcats (longitudinal i transversal) <= 10 D: 2,4 Lb; Ha de complir com a mínim: <= 15 D, >= 20 cm.

Barres ancorades a elements de formigó existents. La llargària de la barra ancorada al formigó existent, i de la part lliure, han de ser indicades a la D.T., o en el seu defecte, superiors a la llargària neta d'ancoratge determinada segons l'article 66.5 de la EHE.

Control i acceptació

El control dels components del formigó es realitzarà segons previsions del D.T. i segons la normativa vigent; s'aplica al ciment, a l'aigua, als granulats, als additius i addicions. El control de recepció a l'obra no fa falta fer-lo en les dues situacions següents:

Central de producció que disposi d'un Control de Producció i estigui en possessió d'un Segell o Marca de Qualitat reconegut per un Centre Directiu de les Administracions Públiques i Formigons fabricats en central amb un distintiu reconegut o una normativa vigent.

Ciment. El responsable de la recepció ha de conservar durant 100 dies com a mínim una mostra de cada lot de ciment subministrat.

No es pot fer servir un lot de ciment que arribi sense un certificat de garantia del fabricant, signat per una persona física.

Aigua. Es prohibeix l'ús d'aigua de mar o d'aigües salines en l'amassada o curat de formigons armats. El límit màxim de contingut de ió clorur en l'aigua, queda limitat per la normativa vigent, en el cas del formigó armat, prescripció extensible als formigons en massa que tinguin armadures per a reduir la fissuració.

Àrids. Abans de començar el subministrament la D.F. pot demanar al subministrador una demostració documental del compliment de les exigències que estableix la norma per als granulats. Si no disposa d'un certificat d' idoneïtat dels granulats, emès com a màxim un any abans de la data en què es facin servir per un laboratori oficial o oficialment acreditat, s'han de realitzar els assaigs especificats en la normativa vigent.

Additius i addicions. En el cas d'emprar additius i addicions, aquests han d'estar autoritzats prèviament per la D.F., que pot exigir a l'inici d'obra els certificats de garantia del mateixos o assaigs al laboratori oficial o oficialment acreditat.

Assaigs del control de formigó. El control de qualitat, es realitza en base als següents paràmetres: consistència, resistència i durabilitat.

Consistència. Es realitzarà l'assaig pel mètode tradicional del Con d'Abrams d'acord amb la UNE 83313:90.

Resistència. Els assaigs de resistència estan definits a la normativa vigent. Cal distingir les següents modalitats de control: Modalitat 1 Control de nivell reduït; Modalitat 2 Control al 100 per 100, quan es conegui la resistència de tota la amassada; Modalitat 3 Control estadístic, és d'aplicació general en obres de formigó en massa, formigó armat i formigó pretensat. S'especificarà la modalitat de control. L'obra es dividirà en parts anomenades lots. No es barrejaran en un mateix lot elements de tipologia estructural diferent. En cas del control estadístic, el nombre mínim de lots serà de tres, corresponents als tres tipus d'elements estructurals que diferencia la Instrucció: estructures que tenen elements comprimits, estructures que tenen únicament elements sotmesos a flexió i elements massissos. En el cas de subministrament de formigó amb camió formigonera es pot considerar cada camió com una amassada. Les amassades d'un mateix lot provindran del mateix subministrador i han d'ésser elaborades amb les mateixes matèries primes i amb la mateixa dosificació nominal. La presa de mostres es realitzarà a l'atzar entre les amassades de l'obra sotmeses a control. La D.T. determinarà el nombre d'amassades per lot. Si un lot correspon a dues plantes d'un edifici, es farà al menys una determinació per planta. Les provetes s'amassaran de forma similar al del formigó a l'obra i es conservaran en condicions anàlogues.

Execució

Condicions prèvies

Preparació de la zona de treball, inclou els treballs previs d'execució del ferro i la humectació de l'encofrat.

Formigonat en temperatures extremes. La temperatura de la massa del formigó en el moment d'abocar-la en el motlle o encofrat, no serà inferior a 5°C. Es prohibeix abocar el formigó sobre elements la temperatura dels quals sigui inferior a 0°C En general es suspendrà el

formigonat quan ploqui amb intensitat, nevi, existeixi vent excessiu, una temperatura ambient superior a 40°C o es prevegi que dins de les 48 hores següents, pugui descendir la temperatura ambient per sota dels 0°C. L'utilització d'additius anticongelants requerirà una autorització expressa, en cada cas, de la direcció d'obra. Quan el formigonat s'efectuï en temps calorós, s'adoptaran les mesures oportunes per a evitar l'evaporació de l'aigua de pastat, en particular durant el transport del formigó i per a reduir la temperatura de la massa. Per a això, els materials i encofrats haurien d'estar protegits de l'assoleig i una vegada abocat, es protegirà la barreja del sol i del vent, per a evitar que es dessequi.

Armatures: Els diàmetres, la forma, les dimensions i la disposició de les armatures han de ser les que s'especifiquen a la DT. Les barres no han de tenir esquerdes ni fissures. Les armatures han d'estar netes, no han de tenir òxid no adherent, pintura, greix ni d'altres substàncies perjudicials. La secció equivalent de les barres de l'armadura no ha de ser inferior al 95% de la secció nominal. Les armatures han d'estar subjectades entre elles i a l'encofrat, de manera que mantinguin la seva posició durant l'abocada i la compactació del formigó. Els estreps de pilars o bigues han d'anar subjectats a les barres principals mitjançant un lligat simple o altre procediment idoni. La D.F. ha d'aprovar la col·locació de les armatures abans de començar el formigonament.

Fases d'execució

Execució del ferro

Tall. Es portarà a terme d'acord amb les normes de bona pràctica, utilitzant cisalles, serres, discos o màquines d'oxitall i queda prohibida l'ocupació de l'arc elèctric.

Doblat. Segons article 66.3 de la instrucció EHE.

Col·locació de les armatures. Les gàbies o ferralla seran prou rígides i robustes per a assegurar la immobilitat de les barres durant el transport, muntatge i formigonat de la peça, de manera que no variï la seva posició especificada en el D.T. i permetin al formigó desenvolupar-se sense deixar cocons. La distància lliure, horitzontal i vertical, entre dues barres aïllades consecutives, excepte el cas de grups de barres, serà igual o superior al major dels tres valors següents: a. 2cm b. El diàmetre de la major c. 1.25 vegades la grandària màxima de l'àrid.

Separadors. Els suports provisionals en els encofrats i motlles haurien de ser de formigó, morter o plàstic o d'altre material apropiat, queden prohibits els de fusta i, si el formigó ha de quedar vist, els metàl·lics. Es comprovaran en obra els espessors de recobriments, complint els mínims de l'article 37.2.4. de la Instrucció EHE. Els recobriments haurien de garantir-se mitjançant la disposició dels corresponents elements separadors col·locats a l'obra d'acord amb el prescrit a la taula 66.2. de la instrucció EHE.

Ancoratges. Es realitzaran segons indicacions de l'article 66.5. de la instrucció EHE.

Entroncaments. En els entroncaments per encavalcament la separació entre les barres serà de 4 ϕ com a màxim. La longitud d'encavalcament serà igual a l'indicat en l'article 66.5.2 i a la taula 66.6.2 de la instrucció EHE. Pels entroncaments per encavalcament en grup de barres i de malles electrosoldades s'executarà l'indicat respectivament, en els articles 66.6.3 i 66.6.4 de la instrucció EHE. Per a entroncaments mecànics es realitzarà el disposat a l'article 66.6.6. de la instrucció EHE. Els entroncaments per soldadura haurien de realitzar-se d'acord amb els procediments de soldadura descrits en la UNE 36832:97, i executar-se per operaris degudament qualificats. Les soldadores de barres de diferent diàmetre poden realitzar-se sempre que la diferència entre diàmetres sigui inferior a 3mm.

Toleràncies d'execució. Llargària d'ancoratge i encavalcament: $-0,05L$ (≤ 50 mm, mínim 12 mm), $+0,10L$ (≤ 50 mm). Les toleràncies en el recobriments i la posició de les armatures han de complir l'especificat a la UNE 36-831.

Fabricació i transport a l'obra del formigó

Criteris generals. Les matèries primeres es pastaran de manera que s'aconsegueixi una barreja uniforme, estant tot l'àrid recobert de ciment. La dosificació del ciment, dels àrids i si escau, de les addicions, es realitzarà per pes. No es barrejaran masses fresques de formigons fabricats amb ciments no compatibles havent de netejar-se les formigoneres abans de començar la fabricació d'una massa amb un nou tipus de ciment no compatible amb el de la massa anterior.

Formigó fabricat en central d'obra o preparat. A cada central hi haurà una persona responsable de la fabricació, amb formació i experiència suficient, que estarà present durant el procés de producció i que serà distinta del responsable del control de producció. En la dosificació dels àrids, es tindran en compte les correccions degudes a la seva humitat, i s'utilitzaran bàscules distintes per a cada fracció d'àrid i de ciment. El temps de pastat no serà superior al necessari per a garantir la uniformitat de la barreja del formigó, evitant una durada excessiva que pogués produir el trencament dels àrids. La temperatura del formigó fresc ha de, si és possible, ser igual o inferior a 30°C i igual o superior a 5°C en temps fred o amb gelades. Els àrids gelats han de ser descongelats per complet prèviament o durant el pastat.

Formigó no fabricat a la central. La dosificació del ciment es realitzarà per pes. Els àrids poden dosificar-se per pes o per volum, encara que no és recomanable aquest segon procediment. El pastat es realitzarà amb un període de batut, a la velocitat del règim, no inferior a noranta segons. El fabricant serà responsable que els operaris encarregats de les operacions de dosificació i pastat tinguin acreditada suficient formació i experiència.

Transport del formigó preparat. El transport mitjançant pastadora mòbil s'efectuarà sempre a velocitat d'agitació i no de règim. El temps transcorregut entre l'addició d'aigua de pastat i la col·locació del formigó no ha de ser major de una hora i mitja. En temps calorós, el temps límit ha de ser inferior tret que s'hagin adoptat mesures especials per a augmentar el temps d'enduriment. El formigó fabricat a la central no podrà emprar-se si no arriba acompanyat d'un full de subministrament, degudament complimentat i firmat per una persona física. Aquests fulls de subministrament han d'estar arxivats pel constructor i han d'estar a disposició de la D.F. fins al lliurament de la documentació final de control.

Cindris, encofrats i motlles. Segons article 65 de la Instrucció de la EHE.

Posada en obra del formigó

Col·locació. Segons article 70.1. de la Instrucció de la EHE

Compactació. Segons article 70.2. de la Instrucció de la EHE. Picat amb barra: els formigons de consistència tova o fluïda, es picaran fins a la capa inferior ja compactada. Vibrat enèrgic: els formigons secs es compactaran, en tongades no superiors a 20 cm. Vibrat normal en els formigons plàstics o tous.

Juntes de formigonat. Segons article 71 de la Instrucció de la EHE.

Curació del formigó. Segons l'article 74 de la Instrucció de la EHE.

Descindrat, desencofrat i desmoldeig. Segons article 75 de la Instrucció de la EHE.

Acabats. Les superfícies vistes, una vegada desencofrades o desmoldejades, no presentaran cocons o irregularitats que perjudiquin el comportament de l'obra o el seu aspecte exterior. Pels acabats especials s'especificaran els requisits directament o bé mitjançant patrons de superfície. Pel recobriments o farciment dels caps d'ancoratge, orificis, entalladures, etc, que hagin d'efectuar-se una vegada acabades les peces, en general s'utilitzaran morters fabricats amb masses anàlogues a les emprades en el formigonat d'aquestes peces, però retirant d'elles els àrids de grandària superior a 4mm. Totes les superfícies de morter s'acabaran de forma adequada.

Control i acceptació

Es realitzaran les comprovacions corresponents en cada un dels següents capítols: Comprovacions prèvies, Comprovacions de replanteig i geomètriques, Armadures, Encofrats, Cindris i bastiments, Transport, abocament i compactació del formigó, Curació del formigó, Juntes, Desmoldejat i descindrat.

Es comprovarà que les dimensions dels elements executats presenten unes desviacions admissibles pel funcionament adequat de la construcció. La D.F. podrà adoptar el sistema de toleràncies de la Instrucció EHE, Annex 10, completat o modificat segons estimi oportú.

Control documental. A la recepció es controlarà que cada càrrega de formigó fabricat en central vagi acompanyada d'una fulla de subministrament, signada per una persona física, a la disposició de la direcció d'obra, i en la que hi figurin totes les dades correctament complimentades.

Presa de decisions derivades del control de resistència. Quan s'obtingui una resistència estimada menor de l'especificada a la D.T., és necessari tenir en compte no només la possible influència sobre la seguretat mecànica de l'estructura, si no també l'efecte negatiu d'altres característiques del formigó, com la deformabilitat, la fissurabilitat i la durabilitat. Si passats els vint-i-vuit dies la resistència de les provetes fos menor a les especificades, en aquesta data, en més d'un 20%, s'extrauran provetes de l'obra i si la seva resistència és menor que l'especificada, serà enderrocada; tot el procés sota control i instruccions de la D.F. Si la resistència de les provetes extreteres és més gran que la de les provetes d'assaig, podrà acceptar-se l'obra si es pot efectuar, sense perill, un assaig de càrrega amb una sobrecàrrega superior a un 50% de la de càlcul, durant el qual es mesurarà la fletxa produïda, que haurà de ser admissible. Si no fos possible extreure provetes de l'obra i les d'assaig no donessin el 80% de les resistències especificades, l'obra haurà d'enderrocar-se. En el cas que la resistència de provetes d'assaig i les extreteres de l'obra, estès compresa entre el 80% i el 100% de l'especificada, la D.F. podrà rebre l'obra amb reserves, previ assaig de càrrega corresponent. La D.F. serà qui prengui la decisió de les proves de càrrega a realitzar. Aquestes han de realitzar-se per personal especialitzat i amb maquinària adequada, prèvia realització d'un Pla de Proves, acceptat per la D.F. i prenent les mesures de seguretat necessàries. La D.F. pot proposar a la Propietat, com a alternativa a l'enderroc o reforç, una limitació de les càrregues d'ús.

Durabilitat. El control el regula la D.F., i es basa en el control documental dels fulls de subministrament del formigó, en el que hi comptin les limitacions de la relació aigua/ciment i el contingut de ciment especificat, amb la finalitat de comprovar el compliment de la Instrucció. Si el formigó no es fabrica en una central, el fabricant a d'aportar a la D.F. la mateixa informació signada per una persona física. S'exigeix aquest control per a cada amassada emprada a l'obra. **Control de la profunditat de penetració de l'aigua.** És un control que cal realitzar en obres sotmeses a classes ambientals III o IV (ambients marins o de clorurs d'origen no marí) o alguna de les classes específiques d'exposició que estableix la normativa vigent. Aquest control s'ha de fer de forma prèvia a l'inici de l'obra.

Verificació

Durant l'execució s'evitarà l'actuació de qualsevol càrrega estàtica o dinàmica que pugui provocar danys irreversibles en els elements ja formigonats

Amidament i abonament

m³ de formigó, d'acord amb les especificacions de la D.T. Per a l'abonament dels increments de secció sobre la secció teòrica mínima indicats en els plànols de seccions tipus, serà necessari que prèviament hagi estat ordenada la seva execució per la D.F., instruccions per escrit, en les que consti de manera explícita les dimensions que han de donar-se a la secció. Per això, el contractista i/o constructor estarà obligat a exigir, a la D.F., prèviament a l'execució de cada part d'obra, la definició exacta d'aquelles dimensions que no ho estan. El preu del formigó inclourà els possibles additius i addicions que la D.F. estimi necessaris i també la possible necessitat d'emprar ciments especials, segons criteri de la D.F. (ciment, P.A.S., blanc, etc.).

Kg d'acer que resultin de l'especejament previst en el D.T. Si durant l'execució, la D.F. ordena l'increment de l'armat, l'amidament correspondrà als Kg reals col·locats a l'obra. El pes s'obté amidant la llargària total de les barres (barra+cavalcament). L'escriu d'amidament corresponent als retalls està incorporat al preu de la unitat d'obra com a increment del rendiment (1,05 kg de barra d'acer per kg de barra ferrallada, dins de l'element compost). Estan compreses en els preus, totes les operacions i mitjans necessaris per a realitzar el doblec i posta a l'obra, així com els encavalcaments, ganxos, elements de sustentació, pèrdues per retalls, lligaments, soldadures, etc.

m² de superfície amidada de malla electrosoldada segons les especificacions de la D.T. Aquest criteri inclou les pèrdues i increments de material corresponents a retalls i empalmaments.

ut de barra ancorada a elements de formigó, executada d'acord amb les especificacions de la D.T.

1.3 Encofrats

Els encofrats són elements auxiliars destinats a rebre i a donar forma a la massa de formigó abocada, fins al total enduriment o fraguat. Els elements per encofrats són els següents: pilars, murs, bigues, lloses, cercols, sostres unidireccionals i reticulars, lloses i bancades, membranes, arcs, voltes i revoltons. Existeixen diferents tipus d'elements d'encofrats, els prefabricats de cartró, els de fusta, els de plàstic i els prefabricats de metall-fusta.

Components

Material encofrant, elements de rigidització, elements d'atirament, elements de travada, elements de recolzament, diagonals d'apuntament, productes desencofrants.

Execució

Condicions prèvies

Es prohibeix l'ús d'alumini en motlles que hagin d'estar en contacte amb el formigó. Cap element d'obra podrà ser desencofrat sense l'autorització. Els cindris, encofrats, motlles i puntals, així com els elements que formen l'encofrat i les seves unions han de ser suficientment rígids i resistent per a garantir les toleràncies dimensionals (menys de 5mm) i per a suportar, sense assentaments ni deformacions perjudicials, les accions estàtiques i dinàmiques que comporta el seu formigonament i compactació.

No s'han de transmetre a l'encofrat vibracions de motors. En èpoques de pluges fortes s'ha de protegir el fons de l'encofrat amb lones impermeabilitzades o plàstics. En èpoques de vents forts s'han d'atirantar amb cables o cordes els encofrats dels elements verticals d'esveltesa més gran de 10. S'han d'adoptar les mesures oportunes per a què els encofrats i motlles no impedeixin la lliure retracció del formigó. En obres d'importància i que no es tingui l'experiència de casos similars o quan els perjudicis que es puguin derivar d'una fissuració prematura fossin grans, s'han de fer assaigs d'informació que determinin la resistència real del formigó per a poder fixar el moment de desencofrat. Si s'utilitzen taulers de fusta, els junts entre aquests han de permetre l'entumiment de les mateixes per l'humitat del reg i del formigó, sense que deixin fugir pasta durant el formigonament. Per a evitar-ho es podrà autoritzar un segellant adequat. Els filferros i ancoratges de l'encofrat que hagin quedat fixats al formigó s'han de tallar al ras del parament. Els motlles recuperables s'han de col·locar ben alineats, de manera que no suposin una disminució de la secció dels nervis de l'estructura. No han de tenir deformacions, cantells trencats ni fissures. El desmuntatge dels motlles s'ha de fer tenint cura de no fer malbé els cantells dels nervis formigonats. Els

motlles ja usats i que han de servir per a unitats repetides, s'han de netejar i rectificar. S'han de col·locar angulars metàl·lics a les arestes exteriors de l'encofrat o qualsevol altre procediment eficaç per a que les arestes vives del formigó resultin ben acabades. La D.F. podrà autoritzar la utilització de cantoneres per a aixamfrantar les arestes vives. El subministrador dels puntals ha de justificar i garantir les seves característiques i les condicions en que s'han d'utilitzar. Si l'element s'ha de pretensar, abans del tesat s'han de retirar els costers dels encofrats i qualsevol element dels mateixos que no sigui portant de l'estructura.

En el cas que els encofrats hagin variat les seves característiques geomètriques per haver patit desperfectes, deformacions, guerxaments, etc, no s'han de forçar per a que recuperin la seva forma correcta. En elements horitzontals els encofrats d'elements rectes o plans de més de 6 m de llum lliure, s'han de disposar amb la contrafetxa necessària per a que, desencofrat i carregat l'element, aquest conservi una lleugera concavitat a l'intradós. Aquesta contrafetxa sol ser de l'ordre d'una mil·lèsima de la llum.

Fases d'execució

Neteja i preparació del pla de recolzament. El fons de l'encofrat ha de ser net abans de començar a formigonar. En elements verticals, per a facilitar la neteja del fons de l'encofrat s'han de disposar obertures provisionals a la part inferior de l'encofrat. Es replantejaran les línies de posició de l'encofrat i es marcaran les cotes de referència.

Muntatge i col·locació dels elements de l'encofra. La col·locació dels encofrats s'ha de fer de forma que s'eviti malmetre estructures ja construïdes. El nombre de puntals de suport de l'encofrat i la seva separació depèn de la càrrega total de l'element. Han d'anar degudament travats en tots dos sentits. Els puntals es col·locaran sobre soles. Quan aquestes estiguin sobre el terreny cal assegurar que no assentaran. Els puntals s'han de travar en dues direccions perpendiculars. Els puntals han de poder transmetre la força que rebin i permetre finalment un desapuntalat senzill. Pel que fa al formigó pretensat, els encofrats pròxims a les zones d'ancoratge han de tenir la rigidesa necessària per a que els eixos dels tendons es mantinguin normals als ancoratges. S'han de preveure a les parets laterals dels encofrats finestres de control que permetin la compactació del formigó. Aquestes obertures s'han de disposar amb un espaiament vertical i horitzontal no més gran d'un metro, i es tancaran quan el formigó arribi a la seva alçària.

Pintat de les superfícies interiors de l'encofrat amb un producte desencofrant. L'interior de l'encofrat ha d'estar pintat amb desencofrant abans del muntatge, sense que hi hagi regalims. La D.F. ha d'autoritzar, en cada cas, la col·locació d'aquests productes. S'han d'utilitzar vernissos antiadherents a base de silicones o preparats d'olis solubles en aigua o greixos en dissolució.

Tapat dels junts entre les peces. Ha de ser suficientment estanc per a impedir una pèrdua apreciable de pasta entre els junts. Ha de ser suficientment estanc per a impedir una pèrdua apreciable de pasta entre els junts.

Col·locació dels dispositius de subjecció i trava.

Aplomtat i anivellament de l'encofrat. Els encofrats i motlles han de permetre les deformacions de les peces en ells formigonades i han de resistir la distribució de càrregues durant el tesat de les armadures i la transmissió de l'esforç de pretensat al formigó. Les superfícies de l'encofrat en contacte amb les cares que han de quedar vistes, han de ser llises, sense rebaves ni irregularitats. Quan entre la realització de l'encofrat i el formigonament passin més de tres mesos, s'ha de fer una revisió total de l'encofrat. El formigonat s'ha de fer durant el període de temps en el que el desencofrant sigui actiu.

Disposició d'obertures provisionals a la part inferior de l'encofrat, quan calgui.

Humectació de l'encofrat. Si és de fusta, abans de formigonar s'ha d'humitejar l'encofrat, en el cas que sigui de fusta, i s'ha de comprovar la situació relativa de les armadures, el nivell, l'aplomat i la solidesa del conjunt.

Desmuntatge i retirada de l'encofrat i de tot el material auxiliar, la partida inclou totes les operacions de muntatge i desmuntatge de l'encofrat. Per al control del temps de desencofrat, s'han d'anotar a l'obra les temperatures màximes i mínimes diàries mentre durin els treballs d'encofrat i desencofrat, així com la data en què s'ha formigonat cada element. El desencofrant no ha d'impedir la ulterior aplicació de revestiment ni la possible execució de junts de formigonament, especialment quan siguin elements que posteriorment s'hagin d'unir per a treballar solidàriament. Ha d'estar muntat de manera que permeti un desencofratge fàcil, que s'ha de fer sense xocs ni sotragades. Ha de portar marcada l'alçària per a formigonar. El desencofrat de costers verticals d'elements de petit cantell, podrà fer-se als tres dies de formigonada la peça, si durant aquest interval no s'han produït temperatures baixes o d'altres causes que puguin alterar el procediment normal d'enduriment del formigó. Els costers verticals d'elements de gran cantell o els costers horitzontals no s'han de retirar abans dels set dies, amb les mateixes salvetats anteriors. La D.F. podrà reduir els passos anteriors quan ho consideri oportú. No s'han de rebllir els cocons o defectes que es puguin apreciar al formigó al desencofrar, sense l'autorització de la D.F.

Control i acceptació

Existència de càlcul, en els casos necessaris. Comprovació de plans, cotes i toleràncies. Revisió del muntatge.

Amidament i abonament

m² de superfície amidada segons les especificacions de la D.T. i que es trobi en contacte amb el formigó.

Els esmentats preus inclouen els materials dels encofrats, la maquinària i la mà d'obra necessària per a la seva col·locació, així com les operacions i materials necessaris. S'entén que quedaran inclosos en el preu del metre quadrat qualsevol tipus d'accessori de l'encofrat, com els junts entre murs o altres elements que a judici de la D.F. siguin necessaris per a obtenir un correcte acabat.

Les bastides, cindris, execució de junts, operacions de curat i altres operacions necessàries, a judici de la D.F., per l'execució del formigonat, es consideraran incloses en els preus dels formigons.

2 ESTRUCTURES D'ACER

Conjunt d'elements d'acer que conformen una estructura destinada a garantir la resistència mecànica, l'estabilitat i l'aptitud al servei, inclosa la durabilitat per a qualsevol tipus d'edifici. Realitzat amb perfils d'acer laminats en calent, perfils d'acer conformats en fred o calent, utilitzats directament o formant peces compostes. Ha de dotar a l'edifici d'un comportament estructural adient front a les accions i a les influències previsible en situacions normals i accidentals segons CTE DB SE-A Seguretat estructural. Acer, mantenint, a més, la resistència al foc durant el temps necessari perquè puguin complir-se les exigències de seguretat en cas d'incendi., segons CTE DB SI , seguretat en cas d'incendi. Els tipus d'elements a les estructures d'acer poden ser: pilars, bigues i biguetes, llindes, traves, encavallades, corretges i tots els elements d'ancoratge i auxiliars de l'estructura d'acer.

Normes d'aplicació

Codi Tècnic de l'Edificació. RD 314/2006. DB SE-AE, DB SE-A, DB SI-6, DB SI-Annex D. Resistència al foc dels elements d'acer, DB HS 1, DB HE 1.

Norma de Construcció Sismoresistent: part General i Edificació, NCSE-02. RD 997/2002.

Norma reglamentària d'edificació sobre accions en l'edificació en les obres de rehabilitació estructural dels sostres d'edificis d'habitatges, NRE-AEOR-93. O 18/1/94.

Recobriments galvanitzats en calent sobre productes, peces i articles diversos construïts o fabricats amb acer o altres materials ferris. RD 2351/1985.

Especificacions tècniques dels tubs d'acer inoxidable soldades longitudinalment. RD 2605/1985.

UNE. Acers en xapes i perfils UNE EN 10025, UNE EN 10210-1:1994 i UNE EN 10219-1:1998. Materials d'aportació de soldadures UNE-EN ISO 14555:1999. Especificacions de durabilitat UNE ENV 1090-1:1997.

Components

Perfils i xapes d'acer laminat en calent
Perfils foradats d'acer laminat en calent
Perfils i plaques conformats en fred
Reblons d'acer de cap esfèric, de cap bombejat o de capota plana.
Cargols, femelles i volanderes ordinàries, calibrats o d'alta resistència
Soldadures
Cordons i cables
Materials de protecció i/o recobriments per a la previsió de la corrosió de l'acer.
Característiques tècniques mínimes

Acers en xapes i perfils. Característiques mecàniques mínimes dels acers, segons UNE EN 10025, 10210-1:1994 i 10219-1:1998. *Perfils i xapes d'acer laminat en calent.* De les sèries IPN, IPE, HEA, HEB, HEM o UPN, així com de les sèries L, LD, T, rodó, quadrat o rectangle.

Perfils foradats d'acer laminat en calent. De les sèries rodó, quadrat o rectangle. *Perfils i plaques conformats en fred.* De les sèries L, LD,

U, C, Z, o Omega.

Cargols, femelles i volanderes ordinàries, calibrats o d'alta resistència. El moment torsor del collat, la disposició dels forats i el seu

diàmetre ha d'ésser l'indicat per la D.F. Característiques mecàniques dels acers dels cargols ordinaris segon (CTE-DB SE-A 4.3).

Soldadures. Realitzades per arc elèctric amb resistència a tracció del metall dipositat més gran que 37, 42 o 52 kg/mm².

Cordons i cables. Formats per diversos filferros d'acer enrotllats helicoidalment de forma regular, els acers utilitzats tindran entre 70 i 200

kg/m² de resistència. Es pendran precaucions només en cas d'unions entre xapes de gran espessor.

Materials de protecció i/o recobriments per a la previsió de la corrosió de l'acer. Especificacions de durabilitat segons UNE ENV 1090-1:1997

Ductilitat. Comprovada segons les temperatures a que estarà sotmesa l'estructura en funció del seu emplaçament.

Control i acceptació

En el cas de materials avalats pel certificat del fabricant, el control serà una relació entre l'element i el seu certificat d'origen. Quan no sigui així, s'establirà un procediment mitjançant assaigs per un laboratori independent, o en solucions de caràcter singular les recomanacions o normatives de prestigi reconegut. (CTE-DB SE-A 12.3).

Execució

Condicions prèvies

El constructor ha d'elaborar els plànols de taller i el programa de muntatge i s'ha d'aprovar per la D.F. La preparació de les unions que s'hagin de realitzar a obra es faran a taller. Si durant el transport el material ha sofert desperfectes que no poden ser corregits o es preveu que després d'arreglar-los afectarà al seu treball estructural, la peça ha de ser substituïda. La secció de l'element no ha de quedar disminuïda pels sistemes de muntatge utilitzats. No s'han de començar les unions de muntatge fins que no s'hagi comprovat que la posició dels elements de cada unió coincideix exactament amb la posició definitiva. Els elements provisionals de fixació que per a l'armat i el muntatge es soldin a les barres de l'estructura, s'han de desprendre amb bufador sense afectar a les barres. Es prohibeix desprendre'ls a cops. Quan es faci necessari tesar alguns elements de l'estructura abans de posar-la en servei, s'indicarà en els Plànols i Plec Particular la forma en què s'ha fet i els medis de comprovació i mesura.

Condicions de manipulació i emmagatzematge

S'han de seguir les instruccions del fabricant i respectar dades de caducitat. S'han d'emmagatzemar i manipular sense produir deformacions permanents ni danys en la superfície. S'evitarà tot contacte amb el terreny i l'aigua.

Fases d'execució

Preparació de la zona de treball

Replanteig i marcat d'eixos

Col·locació i fixació provisional de la peça

Aplomat i nivellació definitius

Execució de les unions per soldadura. Es realitzarà un pla de soldatge on s'inclouran: els talls de les unions, les dimensions i els tipus de soldadura, les especificacions sobre el procés i la seqüència de soldadura. Els tipus de soldadura són: Per punts, en angle, a topall i en tap i trauc. (CTE-DB SE-A 10.3). Les soldadures s'han de fer protegides de la pluja i el vent, i a una temperatura > 0°C. Els components han d'estar correctament fixats. Les superfícies i vores han de ser les apropiades pel procés de soldat, exemptes d'humitat, de fissures, d'enteladures i materials que afectin el procés o qualitat de les soldadures. Els cordons de soldadura successius no han de produir osques.

Execució de les unions amb cargols. Els forats pels cargols s'han de fer amb perforadora mecànica, d'un sol cop els forats que travessin dues o més peces, eliminant posteriorment les rebaves. La perforació s'ha de realitzar a diàmetre definitiu, excepte en els forats en que sigui previsible la rectificació per coincidència, que s'han de fer amb un diàmetre 1 mm menor. El diàmetre nominal mínim serà de 12mm, la rosca pot estar inclosa en el pla de tall, i l'espiga del cargol ha de sortir de la rosca de la femella després del roscat del pla de tall. La utilització de femelles i volanderes queda especificada al CTE-DB SE-A 10.4. El collat de cargols sense pretesar, i el collat de cargols pretesats queda especificat al CTE-DB SE-A 10.5. El cargols d'una unió s'han d'apretar inicialment al 80% del moment torsor final, començant pels situats al centre, i s'han d'acabar d'apretar en una segona passada.

Recobriments superficials. Preparació de les superfícies. Les superfícies que hagin d'estar en contacte amb el formigó, han de netejar-se i no pintar-se. No s'ha de començar a pintar sense haver-ne eliminat les escòries. Els mètodes de recobriments de les estructures d'acer són: galvanització i pintura. **En el procés de galvanització.** Les soldadures han d'estar segellades, si hi ha espais en l'element fabricat es disposaran forats de purga i les superfícies galvanitzades s'han de netejar i tractar amb pintura d'imprimació anticorrosiva amb dissolvent àcid o adollat abans de ser pintades. **En el procés de pintar.** Abans de començar, es comprovarà que les superfícies i pintures compleixen els requisits del fabricant. Pintat amb capes d'imprimació antioxidant i anticorrosiu. Un cop acabada la posada a l'obra se li ha de donar una segona o tercera capa de protecció, sempre en un to diferent, segons les especificacions de la D.F. Les parts que hagin de quedar de difícil accés després del seu muntatge, però sense estar en contacte, rebran la segona capa de pintura i la tercera, després de la inspecció i l'acceptació de la D.F. i abans del muntatge. No es pintaran els cargols galvanitzats o amb protecció antiòxid.

Toleràncies d'execució (CTE-DB SE-A 11.2). Per edificis de llargària ≤ 30m: Tolerància total ±20mm. Nivell superior del pla del pis ± 5mm. Distància entre pilars consecutius ±15mm. Distància entre bigues consecutives ±20mm. Desviació en inclinació dels pilars. Per edificis de 6 plantes de 3m. Vh= 0,07m. Excentricitat no intencionada del recolzament d'una biga e0≤5mm. En plaques base i pilars e1 i e2 ≤ 5mm.

Control i acceptació

Control de qualitat de la fabricació a taller (si s'escau), on s'inclourà el control de la documentació de taller (CTE-DB SE-A 12.4).

Control de qualitat de muntatge, on s'inclourà la documentació de muntatge corresponent (CTE-DB SE-A 12.5).

Toleràncies de fabricació (CTE-DB SE-A 11.1). Perfils amb doble T soldats: Alçada del perfil ± 3 a 8mm en funció de l'alçada. Seccions amb caixó: Desviacions de ± 3 a 5mm en funció de les dimensions de les xapes. Components estructurals: Planor: L/1000 ó 3mm, Contrafleixa L/1000 ó 6mm. Ànimes i enrigidors: Desviacions per distorsió de l'ànima o distorsions de l'ala.

Amidament i abonament

kg d'acer per amidar les bigues, biguetes, corretges, encavallades, llindes, pilars, traves, elements d'ancoratge i elements auxiliars corresponents a les estructures d'acer, incloent-hi en el preu tots els elements i operacions d'unió, muntatge, assaigs, protecció, ports necessaris, etc., per a la completa execució d'acord amb el Projecte i indicacions de la D.F.

Totes les operacions de muntatge s'inclouran en el preu, així com la protecció i pintura que siguin necessàries, d'acord amb la normativa vigent. El pes unitari pel seu càlcul ha de ser el teòric. Per a poder utilitzar un altre valor diferent del teòric, cal l'acceptació expressa de la D.F. Aquests criteris inclouen les pèrdues de material corresponents a retalls.

3 ESTRUCTURES D'OBRA DE FÀBRICA

Conjunt de parets portant i parets de trava que juntament amb uns forjats solidaris, transmeten les càrregues gravitatòries i suporten les sol·licitacions horitzontals garantint la resistència i l'estabilitat de l'edifici i dels seus components en condicions de seguretat, funcionalitat i aspecte acceptables durant el període de vida útil. Ha de dotar a l'edifici d'un comportament estructural adient enfront a les accions i a les influències previsible en situacions normals i accidentals, amb la seguretat que estableix la norma DB SE-F seguretat estructural obra de fabrica, també s'ha de complir el DB SI-Annex F. Seguretat en cas d'incendi, fàbrica.

Normes d'aplicació

Codi Tècnic de l'Edificació. CTE-DB SE-AE, Documents Bàsics Seguretat Estructural, Accions a l'Edificació; CTE-DB SE-F, Documents Bàsics Seguretat Estructural, Fàbrica; CTE-DB SI. Annex F, Fàbrica, Resistència al foc dels elements de totxo ceràmic o silici-calcar i el bloc de formigó; CTE-DB HR, Protecció enfront al Soroll.

Norma de Construcció Sismoresistent, NCSE-02. BOE. 11/10/02.

Norma reglamentària d'edificació sobre accions en l'edificació en les obres de rehabilitació estructural de sostres d'edificis d'habitatges, NRE-AEOR-93. O. 18/01/94.

Pliego General de Condiciones para la recepción de los ladrillos cerámicos en las obras de construcción, RL-88. BOE. 3/08/88.

Pliego General de condiciones para la recepción de bloques de hormigón en las obras de construcción, RB-90. BOE. 165; 11/07/90.

3.1 Ceràmica

Fàbrica de maó ceràmic pres amb morter de ciment i/o calç, sorra, aigua i de vegades additius, que constitueixen murs resistents i de trava, podent ser paraments sense revestir (obra vista), o amb revestiment (compostos de maó no vist).

Tipus d'elements: llindes, pilars, parets, arcs i voltes.

Components

Maons, morter, elements d'enllaç entre les fulles de murs doblats i formigó armat

Característiques tècniques mínimes

Maons. Compliran les condicions que s'especifiquen en el Plec general per a la recepció dels maons ceràmics a les obres de construcció, RL-88. La resistència normalitzada a compressió de les peces no serà inferior a 5N/mm² segons CTE DB SE -F punt 4.1. La resistència característica a la compressió de les fàbriques mes usuals es defineix segons CTE DB SE-F taula 4.4.

Morter. Les sorres emprades compliran les limitacions relatives a grandària màxima de grans, contingut de fins, granulometria i contingut de matèria orgànica establertes al CTE DB SE-F punt 4.2. S'admetran totes les aigües potables i les tradicionalment emprades. El ciment utilitzat complirà les exigències de composició, característiques mecàniques, físiques i químiques que estableix la Instrucció per a la recepció de ciments RC-03. Els possibles additius incorporats al morter abans o durant el pastat, arribaran a obra amb la designació corresponent segons normes UNE, així com la garantia del fabricant que l'additiu, agregat en les proporcions i condicions previstes, produeix la funció principal desitjada. Les barreges preparades en sec per a morters portaran el nom del fabricant i la dosificació segons CTE DB SE-F punt 4.2, així com la quantitat d'aigua a afegir per a obtenir les resistències dels morters tipus. La resistència a compressió del morter estarà dintre dels mínims establerts al CTE DB SE-F taula 4.4. Així mateix, la dosificació seguirà l'establert al CTE DB SE-F punt 4.2, pel que fa referència a parts en volum dels seus components.

Elements d'enllaç entre les fulles de murs doblats, podran ser a base de bandes contínues de xapa desplegada galvanitzada i ancoratges d'acer galvanitzat.

Formigó armat. Complirà les especificacions anomenades a la Instrucció EHE.

Control i acceptació

Es realitzaran les comprovacions corresponents d'identificació i d'assaigs en cada un dels capítols següents: ciment, aigua, calç, àrids, morters i maons. Les restriccions d'ús dels components de les fàbriques, amb la classe d'exposició definida en el D.T. vindrà donada segons CTE DB SE-F taula 3.3.

Execució**Condicions prèvies**

Es replantejarà en primer lloc la fàbrica de maó a realitzar. Posteriorment per a l'alçat de la fàbrica es col·locaran a cada cantó de la planta una mira recta i aplomada, amb les referències precises a les altures de les filades, i es procedirà a l'estesa dels cordills entre les mires, donant suport sobre les seves marques, que s'elevaran amb l'altura d'una o diverses filades per a assegurar l'horitzontalitat d'aquestes. Els maons s'humitejaran per aspersió o immersió abans de la seva col·locació perquè no absorbeixin ni cedeixin aigua al morter. Les parts recentment executades es protegiran amb làmines de material plàstic o similar, per a evitar l'erosió de les juntes de morter; En temps sec i calorós, es mantindrà humida la fàbrica recentment executada, per a evitar el risc d'una ràpida evaporació de l'aigua del morter; Si ha gelat abans d'iniciar el treball, es revisarà escrupolosament l'executat en les 48 hores anteriors, demolint-se les zones danyades, si la gelada es produeix una vegada iniciat el treball, es suspendrà protegint el recentment construït; Fins que les fàbriques no estiguin estabilitzades, es trauran i s'apuntalaran; els treballs es suspendran amb vent superior a 50 km/h i s'asseguraran les parts realitzades.

Ha de ser estable i resistent. La durabilitat de la fàbrica estarà en funció de la seva exposició a les condicions físiques i químiques definides al CTE DB SE-F taules 3.1 i 3.2. No hi ha d'haver fissures. Els junts han d'estar plens de morter. Els junts horitzontals han

d'estar matats per la part superior. L'obra s'ha d'aixecar, si és possible, per filades senceres. Les peces per col·locar han de tenir la humitat necessària per tal que no absorbeixin ni cedeixin aigua al morter. Les peces s'han de col·locar enllardades i s'han d'assentar sobre un llit de morter. Els maons un cop col·locats no es poden moure. Per corregir la posició s'ha de treure el maó i el morter i tornar-lo a col·locar. S'ha de fer un replanteig de maons de manera que es pugui assegurar un gruix constant dels junts. Si hi ha regates, cal que es facin amb màquina. Durant la construcció dels murs, i mentre aquests no hagin estat estabilitzats, es travaran els murs a les bastides, si l'estructura ho permet, o bé s'apuntalaran amb taulons en acabar cada jornada de treball. El morter haurà d'omplir les juntes, junt horitzontal i nafres totalment. Si després de refregar el maó no quedés alguna junta totalment plena, s'afegirà el morter. Els murs haurien de mantenir-se nets durant la construcció. Tot excés de morter haurà de ser retirat, netejant la zona a continuació. S'haurien de deixar les lligades quan dues parts d'una fàbrica hagin d'aixecar-se en èpoques distintes. La que s'executi primer es deixarà escalonada, si no fos possible es deixarà formant alternativament entrants, dents, sortints i, queixals. Les obertures portaran una llinda resistent, prefabricada o realitzada in situ d'acord amb la llum a salvar. Es protegiran de les humitats degudes al contacte amb el terreny col·locant drenatges perimetrals i barreres impermeables segons CTE DB HS1 punt 2.3.3.2. En cas de tancament compost de diverses fulles i cambra d'aire, s'aixecarà primer el tancament exterior i es preveurà l'eliminació de l'aigua que pugui acumular-se a la cambra d'aire. Així mateix s'eliminaran els contactes entre les 2 fulles del tancament, que poden produir humitats a la fulla interior. Els murs resistents de maó enllaçaran amb els forjats mitjançant cadenes de formigó armat de cantell igual o superior al del forjat. La malla de repartiment del forjat entrarà a la cadena una longitud igual a la d'ancoratge. Quan els murs tinguin excessiva longitud, es disposaran juntes de dilatació per a evitar la fissuració produïda per la retracció dels morters i per variacions higròtermiques.

Fases d'execució

Parets i pilars. Els paraments han d'estar aplomats. Les filades han de ser horitzontals. Els maons s'han de col·locar a trencajunts. No hi poden haver peces més petites que mig maó. La paret ha d'estar travada en les trobades amb altres parets. El nombre de peces que traven cada pla d'enllaç ha de ser més gran que 1/4 del total. Les obertures han de portar una llinda resistent. Els recolzaments puntuals d'elements estructurals han d'estar fets amb una sabata prou resistent i rígida per distribuir uniformement les càrregues. Els sostres han d'enllaçar amb els murs mitjançant cadenes de formigó armat.

Parets de totxana. No han de quedar buits de peces obertes a l'exterior. Les cantonades, els brancals i les traves han d'estar formades amb maons calats de la mateixa modulació.

Arcs. Els recolzaments han de resistir sense deformacions les empentes verticals i horitzontals que transmet l'arc o la volta. Si l'arc és de dos gruixos, entre els dos fulls cal que hi hagi una capa uniforme de morter i les filades del doblat han d'estar desplaçades de les del senzillat, de manera que les peces quedin col·locades a trencajunt. Si l'aparellament de l'arc és pla, els maons han d'estar col·locats de pla, tangencialment a la corba de l'intradós. Si l'aparellament de l'arc és a plec de llibre, els maons han d'estar col·locats perpendicularment a la corba de l'intradós. L'intradós ha d'estar rejuntat, de manera que no presenti rebaves. El gruix dels junts ha de ser constant a l'intradós i a l'extradós. S'ha de fer sense interrupcions i per simetria. La clau és el darrer maó que s'ha de col·locar. Només es poden tallar peces en arestes i acords; la resta s'han de col·locar senceres. El doblat s'ha de fer immediatament després d'acabar el primer full, sempre de baix a dalt, havent regat i estenent alhora la capa intermèdia de morter. Abans de fer el doblat s'han d'eliminar les rebaves dels junts del senzillat. No s'ha de descindrar sense l'autorització de la D.F. El descindrament s'ha de fer de manera lenta i uniforme.

Volta o doblat de volta. Els recolzaments han de resistir les empentes verticals i les horitzontals que transmeti la volta. Quan la volta és de maó de pla els maons han d'estar col·locats de pla, tangencialment a la corba de l'intradós. Quan la volta és de plec de llibre els maons han d'estar col·locats perpendicularment a la corba de l'intradós. Els junts que formen les directrius de la volta han de ser rectes i continus, i els junts normals a les directrius han de ser a trencajunt. Si la volta carrega sobre els murs laterals, ha d'estar encastada en una regata de fondària ≥ 2 cm. El doblat ha de quedar recolzat en les mateixes regates o cornises d'elements resistents que el senzillat. Les filades de doblat han d'estar desplaçades de les del senzillat, de manera que les peces quedin col·locades a trencajunt. Entre els dos fulls cal que hi hagi una capa uniforme de morter. Si la volta es recolza sobre una altra volta, ho ha de fer sobre el segon full d'aquesta. Les interseccions de voltes s'han de fer passant filades alternatives de cada volta i els angles i arestes han de ser continus. L'intradós ha d'estar rejuntat, de manera que no presenti rebaves. La vora lliure no ha de tenir irregularitats, com ara dents de serra. S'ha de fer sense interrupcions i per simetria. La clau és el darrer maó que s'ha de col·locar. Només es poden tallar peces en arestes i trobades; la resta s'han de col·locar senceres. El doblat s'ha de fer immediatament després d'acabar el primer full, sempre de baix a dalt, havent regat i estenent alhora la capa intermèdia de morter. Abans de fer el doblat s'han d'eliminar les rebaves dels junts del senzillat. No s'ha de descindrar sense l'autorització de la D.F. El descindrament s'ha de fer de manera lenta i uniforme.

Llindes. La llinda ha de quedar col·locada segons la posició i el nivell previstos a la D.T. Ha de ser horitzontal. Els extrems de la llinda s'han d'encastar als brancals i han de quedar recolzats sobre morter. Llargària de l'encastament: ≥ 15 cm.

Llinda prefabricada de ceràmica armada. En els sistemes patentats s'han de seguir les instruccions del fabricant. La col·locació s'ha de realitzar sense que les peces rebuin cops.

Acabats. En cap cas es permetran regates quan es tracti de murs portants de la fàbrica sense l'autorització expressa de la D.F.. Sempre que sigui possible s'evitarà fer regates en els murs després d'aixecats, permetent-se únicament regates verticals o de pendent no inferior a 70° , sempre que la seva profunditat no excedeixi de 1/6 de l'espessor del mur, i aconsellant-se que en aquests casos s'utilitzin talladores mecàniques. Les fàbriques ceràmiques quedaran planes i aplomades, i tindran una composició uniforme en tota la seva altura.

Toleràncies d'execució, segons el CTE DB SE- F taula 8.2.

Control i acceptació

Es realitzaran les comprovacions corresponents d'identificació i d'assaigs en cada un dels capítols següents: Replanteig, protecció de la fàbrica, execució de sobrellinda i reforços, ciments, arenes, segons el CTE DB SE-F punt 8.

Amidament i abonament

m² de fàbrica de maó assegurada amb morter de ciment, aparellada, fins i tot replanteig, anivellació i aplomat, part proporcional de lligades, minvaments i trencaments, humitejat dels maons comuns i neteja, amidada deduïnt buits superiors a 1 m².

3.2 Bloc de Morter de ciment

Fàbrica de blocs de formigó buits o massissos, presos amb morter de ciment i/o calç, sorra, aigua i de vegades additius, que constitueixen murs resistents i de trava d'obra vista o per a revestir en edificis de fins a 4 plantes sobre el nivell del terreny.

Tipus d'elements: parets d'obra de fàbrica de blocs de morter de ciment, llindes, cercol,...

Components

Blocs de formigó, morter, formigó armat, barrera antihumitat.

Característiques tècniques mínimes

Blocs de formigó. Els blocs podran ser de diferents tipus, categories i graus segons normes UNE. El tipus ve definit pel seu índex de massís (buit o massís), acabat (cara vista o a revestir) i dimensions. La categoria (R3, R4, R5, R6, R8 O R10), ve definida per la resistència del bloc a compressió; d'altra banda, el grau (I o II), vindrà donat per la seva capacitat d'absorbir aigua. Els blocs per a revestir no tindran fissures en les seves cares vistes i han de presentar una teixidura superficial adequada per a facilitar l'adherència del possible revestiment. Els blocs cara vista haurien de presentar en les seves cares exteriors una coloració homogènia i una teixidura uniforme, no havent d'oferir en aquestes cares coqueries, escrotonaments o escantellament. Els materials emprats en la fabricació dels blocs de formigó (ciments, aigua, additius, àrids, formigó), compliran amb les normes UNE sense perjudici de l'establert en la Instrucció EHE. Les característiques d'aspecte, geomètriques, físiques, mecàniques, tèrmiques, acústiques i de resistència al foc dels blocs de formigó compliran l'especificat en les normes UNE. En el cas de peces especials, aquestes haurien de complir les mateixes característiques físiques i mecàniques exigides als blocs. La resistència a compressió dels blocs de formigó resistents amb funció estructural serà major o igual a 6 N/mm².

Morter. Les sorres emprades compliran les limitacions relatives a grandària màxima de grans, contingut de fins, granulometria i contingut de matèria orgànica establertes al CTE DB SE-F punt 4.2. S'admetran totes les aigües potables i les tradicionalment emprades. El ciment utilitzat complirà les exigències de composició, característiques mecàniques, físiques i químiques que estableix la Instrucció per a la recepció de ciments RC-03. Els possibles additius incorporats al morter abans o durant el pastat, arribaran a obra amb la designació corresponent segons normes UNE, així com la garantia del fabricant que l'additiu, agregat en les proporcions i condicions previstes, produeix la funció principal desitjada. Les barreges preparades en sec per a morters portaran el nom del fabricant i la dosificació segons CTE DB SE-F punt 4.2, així com la quantitat d'aigua a afegir per a obtenir les resistències dels morters tipus. La resistència a compressió del morter estarà dintre dels mínims establerts al CTE DB SE-F taula 4.4. Així mateix, la dosificació seguirà l'establert al CTE DB SE-F punt 4.2, pel que fa referència a parts en volum dels seus components.

Formigó armat. Complirà les especificacions anomenades a la Instrucció EHE

Barrera anti humitat en arrencada de mur. Podrà ser a força de imprimació de oxiasfalt, etc.

Control i acceptació

Es realitzaran les comprovacions corresponents d'identificació i d'assaigs en cada un dels capítols següents: Bloc de formigó, ciments, aigua, calç, àrids i morters. Les restriccions d'ús dels components de les fàbriques, amb la classe d'exposició definida en el D.T. vindrà donada segons CTE DB SE-F taula 3.3.

Execució

Condicions prèvies

Es replantejarà la fàbrica de bloc a realitzar. Per a l'alçat de la fàbrica es col·locaran en cada cantó de la planta una mira recta i aplomada, amb les referències precises a les altures de les filades, i es procedirà a l'estesa dels cordills entre les mires, de suport sobre les seves marques, que s'elevaran amb l'altura d'una o diverses filades per a assegurar l'horitzontalitat d'aquestes. S'humitejaran únicament la superfície del bloc en contacte amb el morter, per filades a nivell, excepte quan el bloc contingui additiu hidrofugant. Durant la construcció dels murs, i mentre aquests no hagin estat estabilitzats, es travaran els murs a les bastides, si l'estructura ho permet, o bé s'apuntalaran amb taulons en acabar cada jornada el treball. Els treballs se suspendran amb vent superior a 50 km/h i s'asseguraran les parts realitzades. Quan es prevegin pluges es protegiran les parts recentment executades amb làmines de material plàstic o altres mitjans, a fi d'evitar l'erosió de les juntes de morter. En cas de gelada, si es produeix abans d'iniciar la jornada, no es reprendrà el treball sense haver revisat l'obra executada les 48 hores prèvies i es demoliran les parts danyades. Si gelés quan és hora de començar la jornada o durant aquesta, se suspendrà el treball. En temps calorós es mantindrà humida la fàbrica recentment executada.

Fases d'execució

Els blocs es col·locaran sobre una estesa de morter. S'aixecarà per peces senceres, excepte en les juntes singulars on poden col·locar-se peces de mig bloc, no menors; aquests es col·locaran a trencajunts i les filades seran horitzontals, amb totes les seves juntes plenes. El morter haurà d'omplir les juntes, junt horitzontal i nafres, totalment. S'haurien de deixar les lligades quan dues parts d'una fàbrica hagin d'aixecar-se en èpoques distintes. La que s'executi primer es deixarà escalonada, si no fos possible es deixarà formant alternativament entrants, dents i sortints i, queixals. Es disposarà en l'última filada de la fàbrica com enllaç unilateral del forjat, un cercol (encadenat) de formigó armat. Les obertures portaran una llinda resistent, prefabricat o realitzat in situ d'acord amb la llum a salvar.

Fàbrica de bloc buit: Els enllaços dels murs a cantonada o en encreuament es realitzaran mitjançant encadenat vertical de formigó armat, que anirà ancorada a cada forjat i en planta baixa a la fonamentació. El formigó s'abocarà per tongades d'altura no superior a 1 m, al mateix temps que s'aixequen els murs. Es compactarà el formigó, omplint tot el buit entre l'encofrat i els blocs. Els blocs que formen els brancals dels buits de passada o finestres seran emplenats amb morter en un ample del mur igual a l'altura de la llinda. La formació de llindes serà amb blocs de fons cec col·locats sobre un sotapont prèviament preparat, deixant lliure la canal de les peces per a la col·locació de les armadures i l'abocament del formigó.

Fàbrica de bloc massís: Els enllaços dels murs en cantonada o en encreuament es realitzaran mitjançant armadura horitzontal d'ancoratge en forma de forqueta, enllaçant alternativament en cada filada disposades perpendicularment a l'anterior l'un i l'altre mur.

Acabats. Si després de refregar el bloc no quedés alguna junta totalment plena, s'afegirà morter. Els murs haurien de mantenir-se nets durant la construcció. Tot excés de morter haurà de ser retirat, netejant la zona a continuació. En cap cas es permetran regates quan es tracti de murs portants de fàbrica sense l'autorització expressa de la D.F.. El guarit del formigó de les llindes es realitzarà per reg durant un mínim de 7 dies.

Llinda d'obra de fàbrica de blocs de morter de ciment. L'element col·locat ha de quedar pla, anivellat i aplomat amb la paret. Ha d'estar format per peces senceres col·locades boca amunt, que posteriorment s'han d'armar i formigonar. Els extrems de la llinda s'han d'encastar en els brancals. Els junts han de ser plens i sense rebaves.

Cercol d'obra de fàbrica de blocs de morter de ciment. L'element col·locat ha de quedar pla, anivellat i aplomat amb la paret. Ha d'estar format per peces senceres col·locades boca amunt, que posteriorment s'han d'armar i formigonar. Els junts han de ser plens i enrasats. Control i acceptació

Es realitzaran les comprovacions corresponents d'identificació i d'assaigs en cada un dels capítols següents: Replanteig, execució de les fàbriques, sobrellindes i reforços, protecció de la fàbrica, segons el CTE DB SE-F punt 8

Amidament i abonament

m² de superfície amidada segons les especificacions de la D.T., amb deducció de la superfície corresponent a obertures, de 2,00 m² com a màxim, no es dedueixen; de 2,00 m² fins a 4,00 m² com a màxim, es dedueix el 50%; de més de 4,00 m², es dedueix el 100%. Als forats que no es dedueixen, o que es dedueixen parcialment, l'amidament inclou la feina de fer els retorns, com brancals. En cas de deduir-se el 100% del forat cal amidar també aquests paraments. Aquests criteris inclouen la col·locació dels elements que configuren l'obertura, com

és ara bastiments, excepte en el cas de forats de més de 4,00 m² en què aquesta col·locació es compta a part. Inclouen l'execució de tots els treballs necessaris per a resoldre l'obertura, pel que fa a brancals i ampit, i s'utilitzaran, si cal, materials diferents dels que normalment conformen la unitat.

3.3 Blocs de Morter d'argila alleugerida

Fàbrica de bloc d'argila alleugerida (termoarçilla) pres amb morter de ciment només en junta horitzontal, i junta vertical encadellada per a formar murs resistents i de trava. Tipus d'elements: parets i llindes

Components

Blocs d'argila alleugerida (termoarçilla), morter, formigó armat, barrera antihumitat

Característiques tècniques mínimes

Bloc d'argila alleugerida. Podran ser d'espessor 19, 24 o 29 cm. La resistència mitja a compressió dels blocs serà major de 100 kg/cm². Pel que fa a la resistència al foc, al ser material exclusivament ceràmic estarà classificat com A1, no emetent gasos ni fums en contacte amb la flama. La impermeabilització dependrà del recobriments extern, mai de la pròpia fàbrica.

Morter. Les sorres emprades compliran les limitacions relatives a grandària màxima de grans, contingut de fins, granulometria i contingut de matèria orgànica establertes al CTE DB SE-F punt 4.2. S'admetran totes les aigües potables i les tradicionalment emprades. El ciment utilitzat complirà les exigències de composició, característiques mecàniques, físiques i químiques que estableix la Instrucció per a la recepció de ciments RC-03. Els possibles additius incorporats al morter abans o durant el pastat, arribaran a obra amb la designació corresponent segons normes UNE, així com la garantia del fabricant que l'additiu, agregat en les proporcions i condicions previstes, produeix la funció principal desitjada. Les barreges preparades en sec per a morters portaran el nom del fabricant i la dosificació segons CTE DB SE-F punt 4.2, així com la quantitat d'aigua a afegir per a obtenir les resistències dels morters tipus. La resistència a compressió del morter estarà dintre dels mínims establerts al CTE DB SE-F taula 4.4. Així mateix, la dosificació seguirà l'establert al CTE DB SE-F punt 4.2, pel que fa referència a parts en volum dels seus components.

Formigó armat. Complirà les especificacions anomenades a l'Instrucció EHE

Barrera antihumitat en arrencada de mur. Podrà ser a base d'imprimació d'oxiasfalt, etc.

Control i acceptació.

Es realitzaran les comprovacions corresponents d'identificació i d'assaigs en cada un dels capítols següents: Blocs de termoargila, Ciments, Aigua, Àrids i Morters. Les restriccions d'ús dels components de les fàbriques, amb la classe d'exposició definida en el D.T. vindrà donada segons CTE DB SE-F taula 3.3.

Execució

Condicions prèvies

Es replantejarà la fàbrica de bloc a realitzar. Per a l'alçat de la fàbrica es col·locaran en cada cantó de la planta una mira recta i aplomada, amb les referències precises a les altures de les filades, i es procedirà a l'estesa dels cordills entre les mires, donades suport sobre les seves marques, que s'elevaran amb l'altura d'una o diverses filades per a assegurar l'horitzontalitat d'aquestes. Els blocs haurien d'humitejar-se abans de la seva col·locació, per a assegurar l'adherència amb el morter. Durant la construcció dels murs, i mentre aquests no hagin estat estabilitzats, es trauran els murs a les bastides, si l'estructura ho permet, o bé s'apuntalaran amb taulons al acabar cada jornada el treball. Els treballs es suspendran amb vent superior a 50 km/h i s'asseguraran les parts realitzades. Quan es prevegin pluges es protegiran les parts recentment executades amb làmines de material plàstic o altres mitjans, a fi d'evitar l'erosió de les juntes de morter. En cas de gelada, si es produeix abans d'iniciar la jornada, no es reprendrà el treball sense haver revisat l'obra executada les 48 hores prèvies i es demoliran les parts danyades. Si gelés quan és hora de començar la jornada o durant aquesta, es suspendrà el treball. En temps calorós es mantindrà humida la fàbrica recentment executada.

Fases d'execució

L'obra s'ha d'aixecar, si és possible, per filades senceres. S'ha d'humitejar la zona del junt del bloc per col·locar. No s'ha d'humitejar si el bloc conté additiu hidrofugant. Les peces que han de rebre-se de formigó han de tenir la humitat necessària abans de l'abocada, per tal de no absorbir l'aigua del formigó. Si el bloc conté additiu hidrofugant, ha d'estar sec. El formigó de brancals, de junts de control i d'acords de parets, s'ha d'abocar cada 5 filades, com a màxim, i ha de quedar compactat i sense buits dins de les peces. La paret ha de ser estable, resistent i ha d'estar aplomada. S'ha de dividir la paret en parts iguals de llargària màxima no més gran de 20 m, separades amb junts estructurals. La paret ha d'estar formada per peces senceres, excepte en els junts singulars on poden col·locar-se peces de mig bloc. Els blocs s'han de col·locar a trencajunt i les filades han de ser horitzontals. Per a la realització de totes les singularitats, els junts han de coincidir amb el modulats general. Els junts cal que estiguin plens i enrasats. Les obertures han de portar una llinda resistent. El coronament d'ampits s'ha de fer amb peces llinda, plenes de formigó i armades. Els brancals i les peces que formen els junts de control han de ser senceres, plenes de formigó i armades, formant un pilar del terra al sostre. Si l'acord amb d'altres parets és articulats, la unió s'ha de fer per mitjà d'elements auxiliars, d'acord amb els criteris fixats per la D.F.. El recolzament del sostre a la paret ha de ser suficient per a transmetre-li tots els esforços. Es disposarà en l'última filada de la fàbrica com enllaç unilateral del forjat, un cercol (encadenat) de formigó armat. Les obertures portaran una llinda resistent, prefabricat o realitzat in situ d'acord amb la llum a salvar. Per a evitar el pont tèrmic en murs exteriors, es disposarà el morter en dues bandes separades per un espai central lliure de 2 o 3 cm, quedant així una junta horitzontal discontinua. En el cas que el mur sigui de format petit, no s'adoptarà aquesta solució per a no reduir la capacitat mecànica del mur. No es tallaran les peces, sinó que s'utilitzaran les degudes peces complementàries de coordinació modular. Les juntes verticals no duren morter al ser encadellades. La separació entre juntes verticals de dues filades consecutives no serà inferior a 7 cm. Quan el recobriments exterior sigui esquerdejat, es disposaran malles de fibra de vidre embegudes en aquest per a evitar la possibilitat de fissuració del mateix, amb la consegüent pèrdua d'impermeabilitat del tancament. La fàbrica s'armarà amb suports verticals i armadures en les seves juntes horitzontals en les zones de mur propenses a la fissuració (canvis de secció, cantons, trobades i buits). Els enllaços dels murs en cantonada o en encreuament es realitzaran mitjançant encadenat vertical de formigó armat, que anirà ancorada a cada forjat i en planta baixa a la fonamentació. El formigó s'abocarà per tongades d'altura no superior a 1 m, al mateix temps que s'aixequen els murs. Es compactarà el formigó, omplint tot el buit entre l'encofrat i els blocs. No es considerarà significativa la reducció de resistència del mur de bloc de argila alleugerida quan les regates estiguin dins dels següents límits, segons l'espessor del bloc d'argila alleugerida: bloc de 14 cm d'espessor: regates de fins a 20 x100 mm (profunditat màxima x amplària màxima); bloc de 19 cm d'espessor: regates de fins a 30 x100 mm; bloc de 24 cm d'espessor: regates de fins a 30 x150 mm; bloc de 29 cm d'espessor: regates de fins a 30 x150 mm; les regates horitzontals o inclinades haurien de ser evitades. Si la fàbrica duu revestiment exterior de tipus esquerdejat, aquest s'executarà transcorreguts 45 dies després d'acabar la fàbrica.

Toleràncies d'execució. Distància entre obertures: ± 20 mm; Planeïtat: ± 10 mm/2 m; Aplomat: ± 10 mm/3 m, ± 30 mm/total; Horitzontalitat de les filades: ± 2 mm/m; ± 15 mm/total; Gruix dels junts horitzontals: ± 2 mm.

Llinda d'obra de fàbrica de blocs de morter d'argila expandida. L'element col·locat ha de quedar pla, anivellat i aplomat amb la paret. Ha d'estar format per peces senceres col·locades cara amunt, que posteriorment s'han d'armar i formigonar. Els extrems de la llinda s'han d'encastar en els brancals. Els junts han de ser plens i sense rebaves. Gruix dels junts: 1,2 cm. Llargària de l'encastament: \geq cantell de la llinda. *Toleràncies d'execució.* Nivell: ± 5 mm; horitzontalitat: ± 2 mm/m; 15 mm/total: planeitat: ± 10 mm/2 m; gruix dels junts: ± 2 mm.

Control i acceptació

2 comprovacions cada 250 m² de mur. Es realitzaran les comprovacions corresponents d'identificació i d'assaigs en cada un dels capítols següents: Replanteig. Execució de les fàbriques. Execució de sobrellindes i reforços. Protecció de la fàbrica.

Amidament i abonament

m² de superfície amidada segons les especificacions de la D.T., amb deducció de la superfície corresponent a obertures, de 2,00 m² com a màxim, no es dedueixen; de 2,00 m² fins a 4,00 m² com a màxim, es dedueix el 50%; de més de 4,00 m², es dedueix el 100%. Als forats que no es dedueixen, o que es dedueixen parcialment, l'amidament inclou la feina de fer els retorns, com brancals. En cas de deduir-se el 100% del forat cal amidar també aquests paraments. Aquests criteris inclouen la col·locació dels elements que configuren l'obertura, com és ara bastiments, excepte en el cas de forats de més de 4,00 m² en què aquesta col·locació es compta a part. Inclouen l'execució de tots els treballs necessaris per a resoldre l'obertura, pel que fa a brancals i ampit, i s'utilitzaran, si cal, materials diferents dels que normalment conformen la unitat.

3.4 Mamposteria

Formació de paret amb pedra. Tipus de pedra : carejada, adobada, sense acabat, carreu i es poden col·locar en sec i amb morter.

Components

Pedra i morter.

Execució

Condicions prèvies

Amb vent superior a 50 km/h s'han de suspendre els treballs i s'han d'assegurar les parts que s'han fet. S'ha de treballar a una temperatura ambient que oscil·li entre els 5°C i els 40°C i s'ha de protegir l'obra que s'executa de l'acció de les pluges. L'obra s'ha d'aixecar, si és possible, per filades senceres. La paret s'ha d'aixecar en tot el seu gruix alhora. Si les pedres no tenen la fondària de la paret, aquesta s'ha de travar com a mínim amb un 30% de les pedres, col·locant-les de través.

Fases d'execució

Replanteig.

Col·locació de les mires en les cantonades i estesa del fil entre mires.

Neteja i preparació del llit d'assentament.

Col·locació de les pedres. La paret ha d'estar aplomada. Ha de ser estable i resistent. La paret ha d'estar travada en els cantons amb altres parets. No hi ha d'haver fissures. Les cantonades, brancals i traves han d'estar fetes amb carreus travats en les dues direccions alternativament. Les obertures han de portar una llinda resistent. Els recolzaments puntuals d'elements estructurals han d'estar fets amb una sabata prou resistent i rígida per distribuir uniformement les càrregues. Els sostres han d'enllaçar amb els murs mitjançant cadenes de formigó armat. El color de la paret ha de tenir una tonalitat uniforme. No han de coincidir més de tres pedres diferents en un vèrtex.

Repàs dels junts, en el seu cas, i neteja del parament.

Els junts han d'estar plens de morter. *Toleràncies d'execució.* Gruix de la paret: ± 20 mm. Aplomat: ± 20 mm/planta.

Paret de pedra carejada. Les pedres han de tenir les cares i les arestes vistes tallades. Les cares vistes han de ser poligonals. Els junts cal que quedin enrasats, si la D.F. no fixa cap altra condició.

Pedres col·locades en sec. Les pedres s'han d'assentar sobre superfícies horitzontals, sense morter. S'admet la col·locació de falques de pedra a la part interior de la paret i la utilització de fang.

Pedres col·locades amb morter. Les peces per col·locar han de tenir la humitat necessària per tal que no absorbeixin ni cedeixin aigua al morter. Les peces s'han de col·locar sobre un llit de morter.

Amidament i abonament

m³ de volum amidat segons les especificacions de la D.T., amb deducció de la superfície corresponent a obertures, de 2,00 m² com a màxim, no es dedueixen; de 2,00 m² fins a 4,00 m² com a màxim, es dedueix el 50%; de més de 4,00 m², es dedueix el 100%. Als forats que no es dedueixen, o que es dedueixen parcialment, l'amidament inclou la feina de fer els retorns, com brancals. En cas de deduir-se el 100% del forat cal amidar també aquests paraments. Aquests criteris inclouen la col·locació dels elements que configuren l'obertura, com és ara bastiments, excepte en el cas de forats de més de 4,00 m² en què aquesta col·locació es compta a part. Inclouen l'execució de tots els treballs necessaris per a resoldre l'obertura, pel què fa a brancals i ampit, i s'utilitzaran, si cal, materials diferents dels que normalment conformen la unitat.

4 ESTRUCTURES DE FUSTA

Conjunt d'elements estructurals de fusta destinats a garantir la resistència i l'estabilitat de l'edifici. Ha de dotar a l'edifici d'un comportament estructural adient front a les accions i a les influències previsibles en situacions normals i accidentals, amb la seguretat que s'estableix amb la normativa DB SE-M (seguretat estructural, estructures de fusta) i també, DB SI-Annex E.Fusta. Els tipus d'elements en les estructures de fusta són: pilars, bigues, biguetes, encavallades i cabirons.

Normes d'aplicació

Codi Tècnic de l'Edificació. CTE-DB SE-AE, Documents Bàsics Seguretat Estructural, Accions a l'Edificació. CTE-DB SE, Seguretat Estructural. RD 314/2006.

Norma de construcció sismoresistent, NCSE-02. RD. 997/2002.

UNE. Corresponent a estructures de fusta. UNE 56544:2003. *Fusta estructural.* UNE-EN 1193:1998, UNE-EN 1194:1999, UNE-EN 1195:1998, UNE-EN 1912:1999, UNE-EN 28970:1992 (ISO 8970:1989), UNE-EN 336:1995, UNE-EN 338:1995, UNE-EN 380:1998, UNE-EN 383:1998, UNE-EN 384:1996, UNE-EN 408:1996, UNE-EN 409:1998, UNE-EN 518:1996, UNE-EN 595:1996, UNE-EN 789:1996. *Connectors, unions.* UNE-EN 385:2002, UNE-EN 912/AC:2001, UNE-EN 912:2000, UNE-EN 387:2002.

Components

Fusta, per armar o laminada, massissa segons DB SE-M punt 4.1, laminada encolada segons DB SE-M punt 4.2, microlaminada, segons DB SE-M punt 4.3, taulers estructurals segons DB SE-M punt 4.4. Adhesius. Peces metàl·liques, farratges, claus, connectors i cargols. Protectors.

Característiques tècniques mínimes

La fusta per armar haurà de ser escairada i estar desproveïda de nusos i també estarà lliure d'imperficcions. Posseirà una durabilitat natural o conferida enfront de l'atac d'insectes i fongs, la fibra recta, regularitat en els anyells anuals, olor fresca, absència d'esquerdes, superfície brillant i sedosa en els talls al fil.

La fusta laminada està constituïda per làmines elementals de resinoses amb un percentatge d'humitat màxim d'un 15%. Les unions es realitzaran en talls inclinats (cua de peix) per a augmentar la superfície i afavorir la missió de la cola. Els entroncaments no haurien de superposar-se en taulons consecutius; almenys haurien de separar-se una distància igual a vint-i-quatre vegades el seu espessor. La fusta pot estar impregnada per a fer-la resistent als atacs de diferents organismes destructors, tractant-la amb un producte verinós per a aquests organismes. Es protegiran sempre mitjançant pintures o vernissos per a prevenir l'estructura contra l'atac d'insectes (tèrmits, coleòpters) i fongs, segons el DB SE-M punt 3.

L'elecció d'un *adhesiu* ha de fer-se en funció de la seva durabilitat, procediment d'aplicació, i capacitat per transmetre esforços tallants paral·lels a les superfícies unides, o esforços de tracció perpendiculars a elles segons el DB SE-M punt 4.5.

Els farratges seran d'acer amb un tractament per a la protecció contra la corrosió, consistent en una pintura antioxidant galvanitzant en calent. *Les Claus, connectors i cargols* estaran fabricats en acer torsionat i electrozincats, segons el DB SE-M punt 4.6. En llocs especialment exposats a humitats, es recomanaran claus i cargols inoxidables. Es construiran amb volanderes normalitzades i estaran tractats mitjançant galvanització en calent, segons el DB SE-M punt 8.

Control i acceptació

Classificació, resistència, grau d'humitat, i en el cas de fusta laminada, l'estat de les juntes entretaules, de les unions entre peces i la major dimensió dels nusos; homologació dels segells de qualitat AITIM; marca AENOR homologada pel ministeri de Foment. (segons normes UNE).

En els adhesius haurien de tenir-se en compte les especificacions dels fabricants. Els sistemes d'unió tindran, almenys, la mateixa resistència al foc que la pròpia fusta i la protecció es farà mitjançant la marca AENOR homologada pel ministeri de Foment per a productes protectors de la fusta.

Execució**Condicions prèvies**

Mentre duri l'emmagatzematge i durant el muntatge, es protegirà la fusta de pluges i nevades perllongades, de les fortes irradiacions solars, de la brutícia i de la humitat del terreny. La fusta serà emmagatzemada de forma ventilada, procurant que en cap cas, la humitat pugui quedar estancada sota la lona o material de recobriment que s'utilitzi. El constructor ha d'elaborar els plànols de taller i un programa de muntatge que han de ser aprovats per la D.F. abans d'iniciar l'execució de l'obra. Qualsevol modificació durant l'execució de l'obra ha d'aprovar-la la D.F. i reflectir-se posteriorment en els plànols de taller. Si durant el transport el material ha sofert desperfectes que no poden ser corregits o es preveu que després d'arreglar-los afectarà al seu treball estructural, la peça ha de ser substituïda. Cada element ha de dur les marques d'identificació suficients per tal de definir la seva posició a l'obra. La peça ha d'estar col·locada a la posició indicada a la D.T., amb les modificacions aprovades per la D.F. La peça ha d'estar correctament aplomada i anivellada. La secció de l'element no ha de quedar disminuïda pels sistemes de muntatge utilitzats. El tipus d'unió i els materials utilitzats per a la unió han de ser els indicats a la D.T. En el seu defecte cal verificar que son capaços de resistir sense deformacions els esforços als que estaran sotmesos. Quan la peça sigui composta, la disposició dels diferents elements de la peça, les seves dimensions, tipus de fusta, escairades i elements d'unió, s'han de correspondre amb les indicacions de la D.T. Els recolzaments de bigues i encavallades s'ha de fer sobre superfícies horitzontals. Els extrems dels pilars, bigues i biguetes han de restar separats dels paraments, per tal de evitar podriments. No s'han de començar les unions de muntatge fins que no s'hagi comprovat que la posició dels elements de cada unió coincideix exactament amb la posició definitiva. No s'han de forçar les peces per a realitzar les unions. Els elements provisionals de fixació que per a l'armat i el muntatge es soldin a les barres de l'estructura, s'han de desprendre amb bufador sense afectar a les barres. Es prohibeix desprendre'ls a cops. Quan es faci necessari tensar alguns elements de l'estructura abans de posar-la en servei, s'indicarà en els Plànols i Plec de Condicions Tècniques Particulars la forma en què s'ha fet i els medis de comprovació i mesura. Les parts que hagin de quedar de difícil accés després del seu muntatge, però sense estar en contacte, rebran les capes de vernís o pintura, si està prescrita, després de la inspecció i l'acceptació de la D.F. i abans del muntatge. La preparació de les unions que s'hagin de realitzar a obra es farà a taller. Es procurarà que les estructures quedin es protegeixin contra la pluja com més aviat millor després d'haver estat aixecades

Fases d'execució**Preparació de la zona de treball****Replanteig i marcat dels eixos****Col·locació i fixació provisional de la peça****Aplomat i anivellació definitius**

Execució de les unions. Unions amb cargols. El moment torsor de collat dels cargols ha de ser l'especificat a la D.T. La disposició dels forats a les peces, i el diàmetre dels mateixos, han de ser els indicats a la D.T. El Ø dels forats ha de ser entre 1 i 2 mm més gran que el diàmetre nominal dels cargols. Les superfícies dels caps de cargols i femelles han d'estar perfectament planes i netes. Hi ha d'haver una volandera sota la femella i la cabota del cargol. Un cop roscada la femella, la llargària de l'espiga no roscada ha de ser major o igual al gruix de la unió més 1 mm, sense arribar a la superfície exterior de la volandera i quedant dins de la unió 1 filet, com a mínim. La part roscada de l'espiga del cargol ha de sobresortir de la femella un filet com a mínim. Les femelles de tipus ordinari o calibrat, de cargols sotmesos a traccions en la direcció del seu eix, s'han de bloquejar. Els forats per als cargols s'han de fer amb perforadora mecànica. És recomanable que, sempre que sigui possible, es perforin d'un sol cop els forats que travessin dues o més peces. Després de perforar les peces s'han de separar per a eliminar les rebaves. La perforació s'ha de realitzar a diàmetre definitiu, excepte en els forats en que sigui previsible la rectificació per coincidència, els quals s'han de fer amb un diàmetre 1 mm menor que el definitiu. S'han de col·locar el nombre suficient de cargols de muntatge per assegurar la immobilitat de les peces armades i el contacte íntim de les peces d'unió. El cargol d'una unió s'han d'apretar inicialment al 80% del moment torsor final, començant pels situats al centre, i s'han d'acabar d'apretar en una segona passada.

Connectors amb vis cargolat col·locat sobre de bigues per fer d'unió amb una capa de compressió de formigó. Els connectors han d'estar cargolats a la biga de fusta amb la separació indicada a la D.T.. Han de sobresortir de la superfície superior de la biga 3 cm.

Els connectors s'han de col·locar cargolant-los. No s'han de fixar a cops. En cas de que la fusta de la biga no tingui prou resistència per a fixar els connectors (zones amb pudricions, corcs, tèrmits, etc.), cal comunicar-lo a la D.F., i no col·locar la capa de formigó.

Elements d'unió amb perfils o plaques (d'acer laminat en calent, d'acer inoxidable). La peça ha d'estar col·locada a la posició indicada a la D.T., amb les modificacions aprovades per la D.F.. La peça ha d'estar correctament aplomada i nivellada. Quan la peça sigui composta, la disposició dels diferents elements de la peça, les seves dimensions, tipus d'acer i perfils s'han de correspondre amb les indicacions de la D.T.. Cada element ha de dur les marques d'identificació suficients per tal de definir la seva posició a l'obra. Els cantells de les peces no han de tenir òxid adherit, rebaves, estries o irregularitats que dificultin el contacte amb l'element que s'han d'unir. Si el perfil està galvanitzat, la col·locació de l'element no ha de produir desperfectes en el recobriment del zinc. L'element no s'ha d'adreçar un cop col·locat definitivament. No es permet rebllir amb soldadura els forats que han estat practicats a l'estructura per a disposar cargols provisionals de muntatge.

Un cop acabada la posada a l'obra se li ha de donar una segona o tercera capa de protecció de pintura antioxidant, segons les especificacions de la D.F., que ha de complir les condicions fixades a la seva partida d'obra.

Comprovació final de l'aploamat i dels nivells.

Toleràncies d'execució: Segons les normes UNE EN 336:1995 i 390:1995

Control i acceptació

Es comprovarà la correcta realització, establint uns assaigs per comprovar la resistència de les unions, així com el treball a flexió dels elements laminats i un control de comportament dels farratges.

Amidament i abonament

ml pòrtics de cabiró de fusta, i claus d'acer; metre quadrat de taules de fusta, per entaulat de coberta amb cola de fuster; metre lineal de corretges de fusta mitjançant saions clavats.

ut cintes, unitat de ganivet de fusta. Fins i tot ensamblis i reforços en nusos.

ut bigues, d'estructura de fusta laminada realitzada amb bigues, fins i tot part proporcional de corretges, farratges d'acer protegides, tornilleria i accessoris.

ut forjats

m² de forjat de biguetes de fusta.

ut connectors amb vis cargolat: unitat de quantitat realment col·locada segons les especificacions de la D.T..

kg de pes calculat segons les especificacions de la D.T., elements d'unió amb perfils: d'acord amb els criteris següents: el pes unitari per al càlcul ha de ser el teòric; per a poder utilitzar un altre valor diferent del teòric, cal l'acceptació expressa de la D.F. Aquests criteris inclouen les pèrdues de material corresponents a retalls.

L'estructura de fusta s'amidarà amb subministrament i col·locació, totalment acabada, incloent o no la protecció, amb farratges i accessoris necessaris.

5 ESTRUCTURES MIXTES

Bigues i forjats mixts. Elements estructurals realitzats amb la col·laboració dels materials formigó armat i acer, aprofitant els avantatges de cadascun d'ells, aconseguint que el formigó absorbeixi la major part dels esforços de compressió i l'acer la major part dels esforços de tracció, sense existir limitació per a les quanties de l'acer i en les quals la deformació conjunta d'ambdós materials es confia a elements connectors. Tipus de seccions mixtes. *Bigues mixtes*, formades per perfils d'acer laminat, d'un sol tipus d'acer, i llosa de formigó units mitjançant connectors. *Bigues híbrides* en les que es combinen dos tipus d'acer en el perfil metàl·lic, sent el de la platabanda inferior acer d'alta resistència. *Bigues híbrides* en les que s'elimina el cap superior de la biga metàl·lica, amb connectors horitzontals, presenten, en general, la necessitat d'apuntalar la biga metàl·lica. *Llosa de formigó* prefabricada en la que es deixen buits per als connectors, que s'ompliran posteriorment amb formigó fresc, s'haurà de parar esment a les juntes de les plaques. *Forjats* constituïts per una xapa metàl·lica grecada sobre la que s'aboca el formigó que anirà armat amb malla electrosoldada, la unió de la xapa a la biga es realitza per mitjà de soldadura.

Pilars mixts. Elements estructurals realitzats amb la col·laboració dels materials formigó armat i acer, considerant l'ús del formigó exclusivament com a protecció de l'acer enfront del foc i/o la col·laboració estructural d'ambdós materials.

Tipus de suports mixts. *Farciments*, el formigó s'allotja dins d'una secció metàl·lica tancada; recoberts: el formigó actua com a recobriment del perfil metàl·lic.

Com que no existeix normativa específica per a estructures mixtes es tindran en compte les normes corresponents a cadascun dels materials, la Instrucció EHE Formigó Estructural, per al formigó, i la norma CTE DB SE-A, Document Bàsic Seguretat Estructural-Acer.

Normes d'aplicació.

Estructures de formigó. Equivalent al Subsistema sobre-rasant estructura, el punt 1 Estructures de formigó

Estructures d'acer. Equivalent al Subsistema sobre-rasant estructura, el punt 2 Estructures d'acer.

Components

Formigó per a armar (HA), de resistència o dosificació especificats en la DT.

Barres corrugades d'acer, de característiques físiques i mecàniques indicades en la DT.

Perfils d'acer: connectors, elements d'enllaç entre el formigó i l'acer per a assegurar el seu treball conjunt.

Característiques tècniques mínimes

Suports recoberts, el formigó serà de grandària màxima d'àrid igual o menor que 3 vegades el recobriment del formigó. L'espessor del recobriment de formigó per a ser considerat en càlcul serà major o igual que 40 mm i menor o igual que 0,3 vegades el cantell del perfil metàl·lic. S'utilitzen: perfils metàl·lics de la sèrie I o H, seccions simètriques a base de xapes soldades.

Suports farcits, el formigó serà de grandària màxima d'àrid igual a d/6, sent d la menor dimensió del suport, generalment s'utilitzen: perfils buits cilíndrics, de diàmetre exterior mínim de 100 mm, perfils buits de secció quadrada, de dimensions mínimes 100x100 mm, perfils buits de secció rectangular, de dimensions mínimes 100x80 mm.

El material del connector serà de qualitat soldable, apte per a la tècnica a emprar.

Tipus de connectors:

Perns. Elements cilíndrics generalment proveïts d'un cap que actua com element d'ancoratge en el formigó enfront dels esforços de tracció. Van soldats a la biga metàl·lica. Poden anar proveïts d'una espiral al voltant del l'espiga per a millorar les condicions d'ancoratge.

Tacs. Elements generalment formats per trossos curts de perfils metàl·lics, soldats a l'ala superior de la biga metàl·lica. Preferentment s'empen perfils en O i T, havent de prohibir-se l'ocupació de peces en L, ja que produeixen l'efecte de tascó que afavoreix el lliscament del formigó.

Execució.

Estructures de Formigó Equivalent al Subsistema sobre-rasant estructura, el punt 1 Estructures de formigó punt 1.2 Formigó armat, apartat execució.

Estructures d'acer Equivalent al Subsistema sobre-rasant estructura, el punt 2 Estructures d'acer, apartat execució.

Amidament i abonament

Estructures de formigó. Equivalent al Subsistema sobre-rasant estructura, el punt 1 Estructures de formigó punt 1.2 Formigó armat, apartat amidament i abonament

Estructures d'acer. Equivalent al Subsistema sobre-rasant estructura, el punt 2 Estructures d'acer, apartat amidament i abonament.

SUBSISTEMA DEFENSES

1 BARANES

Defensa formada per barana composta de bastidor (pilastres i baranes), passamans i entrepilastres, ancorada a elements resistents com ara forjats, soleres i murs per a la protecció de persones i objectes de risc de caiguda entre zones situades a diferent alçada.

Normes d'aplicació

Codi Tècnic de l'Edificació. RD 314/2006. DB SE-AE, DB SU.

Recobriments galvanitzats en calent sobre productes, peces i articles diversos construïts o fabricats amb acer o altres materials ferris. RD 2351/1985.

Especificacions tècniques dels tubs d'acer inoxidable soldades longitudinalment. RD 2605/1985.

Components

Bastidor, passamà, entrepilastres, ancoratges i peces especials, normalment en baranes d'alumini per a fixació de pilastres i en baranes amb cargols.

Característiques tècniques mínimes

Bastidor. Els perfils que conformen el bastidor podran ser d'acer galvanitzat, aliatge d'alumini anoditzat, etc.

Passamans. Reunirà les mateixes condicions exigides a la baranes. En cas d'utilitzar cargols de fixació, per la seva posició, quedaran protegits del contacte directe amb l'usuari.

Entrepilastres. Els entrepilastres per a replè dels buits del bastidor podran ser de polimetacrilat, polièster reforçat amb fibra de vidre, PVC, fibrociment, etc..., amb gruix mínim de 5 mm, així mateix podran ser de vidre (armat, temperat o laminat), etc.

Ancoratges. Els ancoratges podran realitzar-se mitjançant: *placa aïllada*, en baranes d'acer per a fixació de les pilastres quan els seus eixos distin de la vora del forjat no menys de 10 cm i per a fixació de baranatges als murs laterals; *platina contínua*, en baranes d'acer per a fixació de les pilastres quan els seus eixos distin de la vora del forjat no menys de 10 cm, coincidint amb algun element prefabricat del forjat; *angular continu*, en baranes d'acer per a fixació de les pilastres quan els seus eixos distin de la vora del forjat no menys de 10 cm, o se situïn en la seva cara exterior; *pota d'agafament*, en baranes d'alumini, per a la fixació de les pilastres quan els seus eixos distin de la vora del forjat mínim 10 cm.

Peça especial. Normalment en baranes d'alumini per la fixació de pilastres i de baranatges amb cargols.

Control i acceptació

Es realitzaran les comprovacions corresponents d'identificació i assaig en cada un dels següents capítols: Perfils laminats i xapes, Tubs d'acer galvanitzat, Perfils d'alumini anoditzat i Perfils de fusta.

Execució

Condicions prèvies

Les baranes s'ancoraran a elements resistents com ara forjats o soleres, i quan estiguin ancorades sobre ampits de fàbrica el gruix d'aquests serà superior a 15 cm. Sempre que sigui possible es fixaran els baranatges als murs laterals mitjançant ancoratges. Per prevenir el fenomen electroquímico de la corrosió galvànica entre metalls amb diferent potencial, s'adoptaran les mesures següents: Evitar el contacte entre dos metalls de diferent activitat, en cas de no poder evitar el contacte, s'hauran de seleccionar metalls pròxims a la sèrie galvànica; Aïllar elèctricament els metalls amb diferent potencial; Evitar l'accés d'aigua i oxigen a la zona d'unió dels dos metalls; També s'evitaran els següents contactes bimetàl·lics: Zinc amb: acer, coure, plom i acer inoxidable; Alumini amb: plom i coure; Acer dolç amb: plom, coure i acer inoxidable; Plom amb: coure i acer inoxidable; Coure amb: acer inoxidable.

Es dissenyaran segons el punt 3.2 del DB SU, SU-1, Seguretat enfront al risc de caigudes.

Fases d'execució

Replantejada en obra la barana, es marcarà la situació dels ancoratges. Alineada sobre els punts de replanteig, es presentarà i aplomarà amb tornapunes, fixant-ne provisionalment als ancoratges mitjançant punts de soldadura o cargolat suau. En cas de formigonar els ancoratges es rebran directament; en cas de forjats, murs o amb morter de ciment es rebran als trams previstos. En forjats ja executats s'ancoraran mitjançant tacs d'expansió amb encastament, no menor de 45 mm, i cargols. Cada fixació es realitzarà com a mínim amb dos tacs separats entre si 50 mm. Els ancoratges garantiran la protecció contra embranzides i cops durant tot el procés d'instal·lació. Així mateix mantindran l'aplatat de la barana fins que quedi definitivament fixada al suport. Es realitzaran, preferiblement, mitjançant plaques, platines o angulars, depenent de l'elecció del sistema i de la distància existent entre l'eix de les pilastres i la vora dels elements resistents. La unió del perfil de la pilastra amb l'ancoratge es realitzarà per soldadura, respectant-se les juntes estructurals mitjançant juntes de dilatació de 40 mm d'ample entre baranes. Sempre que sigui possible es fixaran els baranatges als murs laterals mitjançant ancoratges. Quan els entrepilastres i/o passamans siguin desmuntables, es fixaran amb cargols, ribets clavats, o peces d'acoblament desmuntables sempre des de l'interior.

Acabats. El sistema d'ancoratge al mur serà estanc, no originant penetració de l'aigua en el mateix mitjançant segellat i engravat amb morter, de la trobada de la barana amb l'element al que s'ancori. Quan els ancoratges d'elements tals com baranes o tamborets es realitzin en un plànol horitzontal de la façana, la junta entre l'ancoratge i la façana ha de realitzar-se de tal forma que s'impedeixi l'entrada d'aigua a través d'ella mitjançant el segellat, un element de goma, una peça metàl·lica o algun altre element que produeixi el mateix efecte.

Control i acceptació

www.cmkmarquitectura.com

Es realitzaran dues comprovacions cada 30 m. Es comprovarà que les barreres de protecció tinguin una resistència i una rigidesa suficient per a resistir la força horitzontal establerta en l'apartat 3.2 del Document Bàsic SE-AE, en funció de la zona en que es trobin. La força es considerarà aplicada a 1,2 m o sobre la vora superior de l'element, si aquest està situat a menys altura. En aquest cas, la barrera de protecció davant de seients fixos, serà capaç de resistir una força horitzontal a la vora superior de 3 kN/m i simultàniament amb ella, una força vertical uniforme de 1,0 kN/m, com a mínim, aplicada a la vora exterior. En les zones de tràfic i aparcament, els plafons o baranes i altres elements que delimitin àrees accessibles per als vehicles han de resistir una força horitzontal, uniformement distribuïda sobre una longitud de 1 m, aplicada a 1,2 m d'altura sobre el nivell de la superfície de rodatge o sobre la vora superior de l'element si aquest està situat a menys altura, el valor característic de la qual, es definirà en el projecte en funció de l'ús específic i de les característiques de l'edifici, no sent inferior a $q_k = 100$ kN.

Amidament i abonament

ml totalment acabat i col·locat. Inclouent els passamans i les peces especials.

2

REIXES

Elements de seguretat fixos en buits exteriors constituïts per bastidor, entrepilastres i ancoratges, per a la protecció física de finestres, balconades, portes i locals interiors contra l'entrada de persones estranyes.

Normes d'aplicació

Codi Tècnic de l'Edificació. RD 314/2006. DB SE-AE.

Recobriments galvanitzats en calent sobre productes, peces i articles diversos construïts o fabricats amb acer o altres materials ferris. RD 2351/1985.

Especificacions tècniques dels tubs d'acer inoxidable soldades longitudinalment. RD 2605/1985.

Components

Bastidor, entrepilastra i sistema d'ancoratge.

Característiques tècniques mínimes

Bastidor. Element estructural format per pilastres i baranatges. Transmet els esforços als quals és sotmesa la reixa als ancoratges.

Entrepilastra. Conjunt d'elements lineals o superficials de tancament entre baranatges i pilastres.

Sistema d'ancoratge. Encastada (patilles), tacs d'expansió i tirafons, etc...

Control i acceptació

Els materials i equips d'origen industrial, haurien de complir les condicions funcionals i de qualitat que es fixen en les corresponents normes i disposicions vigents relatives a fabricació i control industrial. Quan el material o equip arribi a obra amb certificat d'origen industrial que acrediti el compliment d'aquestes condicions, normes o disposicions, la seva recepció es realitzarà comprovant, únicament, les seves característiques aparents. Es realitzaran les comprovacions corresponents d'identificació i assaig en cada un dels següents capítols: Perfils laminats i xapes, Tubs d'acer galvanitzat i Perfils d'alumini anoditzat.

Execució

Condicions prèvies

Les reixes s'ancoraran a elements resistents (mur, forjat, etc...). Si són ampits de fàbrica el gruix mínim no serà inferior a 15 cm. Els buits en la fàbrica i els seus revestiments estaran acabats. La reixa quedarà aplomada i neta. Les reixes d'acer hauran de portar una protecció anticorrosió mínima de 20 micres en exteriors i de 25 micres en ambient marí.

S'evitaran els següents contactes bimetàl·lics: Zinc en contacte amb: acer, coure, plom i acer inoxidable; Alumini amb: plom i coure; Acer dolç amb: plom, coure i acer inoxidable; Plom amb: coure i acer inoxidable; Coure amb: acer inoxidable.

Fases d'execució

Replantejar i marcar la situació dels ancoratges, segons s'especifiqui en la D.T.

S'aplorarà i fixarà als paraments mitjançant l'ancoratge dels seus elements, vigilant que quedi completament aplomada. L'ancoratge al mur serà estable i resistent, quedant estanc, no originant penetració d'aigua.

Control i acceptació

Es realitzaran dues comprovacions cada 50 unitats.

Aplomat i anivellat de reixes, segellat o engravat amb morter de la trobada de la reixa amb l'element on s'ancori, comprovació de la fixació (ancoratge) segons especificacions de la D.T.

Amidament i abonament

ut de reixa totalment acabada i col·locada.

SUBSISTEMA PAVIMENTS

1 CONTINUS

Revestiment de sòls en interiors executats de forma continua amb un conglomerant i un material d'addició, podent rebre diferents tipus d'acabat.

Poden ser de formigó, terrazo continu, de morters o de resines sintètiques.

Normes d'aplicació

Codi Tècnic de l'Edificació. CTE-SU 1, Seguretat enfront al risc de caigudes; en relació a lliscament de terres i discontinuïtats en el paviment; CTE-HR, Protecció enfront del soroll.

Codi d'Accessibilitat de Catalunya. Llei 20/1991.

Condicions acústiques. NBE-CA-88. (BOE 8.10.1988)

UNE

UNE-EN ISO 140-4: Medición in situ del aislamiento acústico al ruido aéreo entre locales.

UNE-EN ISO 140-5: Medición in situ del aislamiento acústico al ruido aéreo de elementos de fachadas y de fachadas.

UNE-EN ISO 140-7: Medición del aislamiento acústico en los edificios y de los elementos de construcción. Parte 7: Medición in situ del aislamiento acústico de suelos al ruido de impactos

UNE-EN ISO 717: Evaluación del aislamiento acústico en los edificios y los elementos de construcción

UNE-EN ISO 717-1: Aislamiento a ruido aéreo. Para el cálculo del valor global de aislamiento y los términos de adaptación al espectro.

UNE-EN ISO 717-2: Aislamiento al ruido de impactos. Para el cálculo del valor global de aislamiento y los términos de adaptación al espectro.

Components

Conglomerant, àrids, aigua, additius en massa, productes d'acabat, pintura, desmoldejant, resina d'acabat, malla electrosoldada de rodons d'acer, làmina impermeable, juntes, materials de revestiment i sistemes de fixació.

Característiques tècniques mínimes

Conglomerant. Ciment. Complirà les exigències en quant a composició, característiques mecàniques, físiques i químiques que estableix la Instrucció per a la recepció de ciments RC-03.

Materials bituminosos. Podran ser de barreja en calent constituïda per un conglomerant bituminós i àrids minerals.

Materials sintètics. Resines sintètiques, etc...

Àrids. La sorra podrà ser de mina, riu, platja rentada, matxucat o barreja d'elles. La grava podrà ser de riu, matxucat o pedrera.

Aigua. S'admetran totes les aigües potables i les tradicionalment emprades.

Additius en massa. Podran ser pigments.

Productes d'acabat. Pintura. Constituiran mà de fons o d'acabat de la superfície a revestir. Mitjà de dissolució: aigua (és el cas de la pintura al tremp, pintura a la calç, pintura al silicat, pintura al ciment, pintura plàstica, etc...) o dissolvent orgànic (és el cas de la pintura a l'oli, pintura a l'esmalt, pintura martelè, laca nitrocel·lulòsica, pintura de vernís per a interiors, pintura de resina vinílica, vernissos, pintures bituminoses, intumescents i ignífuges, etc...). Aglutinants com: cues cel·lulòsiques, calç apagada, silicat de sosa, ciment blanc, resines sintètiques, etc...). Desmoldejant, servirà de material desencofrant per als motlles o patrons d'imprimir, en cas de paviments continus de formigó amb teixidura "in situ" permetent extreure teixidures de les superfícies de formigó durant el seu procés d'enduriment. No alterarà cap de les propietats del formigó, haurà de ser estable, servirà al formigó com producte impermeabilizante impedit el pas de l'aigua, alhora que dota al formigó de major resistència a la gelada. Així mateix serà un element de guarit que impedirà l'evaporació de l'aigua del formigó.

Resina d'acabat. Haurà de ser incolora, i permetrà ser colorida en cas de necessitat. Haurà de ser impermeable a l'aigua, resistent a la base, als àcids ambientals, a la calor i als llamps UV (no podrà groguejar en cap cas). Evitarà la formació de fongs i microorganismes. Podrà aplicar-se en superfícies seques o humides, amb fred o calor, podrà repintar-se i disposarà d'una excel·lent rapidesa d'assecat. Realçarà els colors, formes, teixidures i volums dels paviments acabats.

Malla electrosoldada de rodons d'acer.

Làmina impermeable.

Juntes. Pel reomplert de les juntes s'utilitzaran: elastòmers, perfils de PVC, bandes de llautó, etc... Pel segellat de juntes, material elàstic de fàcil introducció en les juntes. Els tapajunts podran ser: perfils o bandes de material metàl·lic o plàstic.

Sistema de fixació.

Control i acceptació

Es realitzaran les comprovacions corresponents d'identificació i assaig en cada un dels següents capítols: Conglomerant, Àrids, Material d'addició, Ciments, Aigua i Arenes (àrids).

Amb la finalitat de limitar el risc de lliscament, els paviments dels edificis o zones d'ús Sanitari, Docent, Comercial, Administratiu, Aparcament i Pública Concurrencia, excloses les zones d'ús restringit, tindran una classe adequada conforme al CTE DB SU 1. El valor de resistència al lliscament Rd es determina mitjançant l'assaig del pèndol descrit en l'Annex A de la norma UNE-ENV/ 12633:2003 emprant l'escala C en provetes sense desgast accelerat. La mostra seleccionada serà representativa de les condicions més desfavorables de lliscament. Aquesta classe es mantindrà durant la vida útil del paviment.

Execució.

Condicions prèvies

En cas de paviment continu amb aglomerat bituminós i amb asfalt fos, sobre la superfície del formigó del forjat o solera es donarà una emprimació amb un reg d'emulsió de betum. *En cas de paviment de formigó continu tractat superficialment*, amb morter de resines sintètiques o morter hidràulic polimèric, s'eliminarà la beurada superficial del formigó del forjat o solera mitjançant gratat amb raspalls metàl·lics. *En cas de paviment continu de formigó tractat amb morter hidràulic*, si el forjat o solera tenen mes de 28 dies, es gratarà la superfície i s'aplicarà una emprimació prèvia, d'acord amb el tipus de suport i el morter a aplicar.

En tots els casos es respectaran les juntes de la solera o forjat. En els paviments situats a l'exterior, se situaran juntes de dilatació formant una quadrícula de costat no major de 5 m que alhora faran paper de juntes de retracció. En els paviments situats a l'interior, se situaran juntes de dilatació coincidint amb les de l'edifici, i es mantindran en tot el gruix del revestiment. Quan l'execució del paviment continu es faci per bandes, es disposaran juntes en les arestes longitudinals de les mateixes.

Fases d'execució

Paviment continu amb morter de resines sintètiques. *En cas de morter autoanivellant*, aquest s'aplicarà amb espàtula dentada fins a un gruix no menor de 2 mm. *En cas de morter no autoanivellant*, aquest s'aplicarà mitjançant plana o espàtula fins a un gruix no menor de 4 mm.

Paviment continu amb morter hidràulic polimèric: el morter es compactarà i allisarà mecànicament fins a gruix no menor de 5 mm.

Paviment de terratzó continu. Preparació i comprovació de la superfície d'assentament. Preparació dels junts. Col·locació del morter d'emprimació. Col·locació de la malla de fibra de vidre. Col·locació de la malla alveolar. Col·locació del morter d'acabat. Rebaixat, polit i abrillantat. En el paviment o hi ha d'haver esquerdes, taques, canvis de tonalitat ni d'altres defectes superficials. La superfície del paviment ha de ser polida i abrillantada. No s'hi ha de veure marques ni senyals de la polidora. La superfície acabada ha de ser plana i ha de tenir una textura uniforme i una coloració homogènia. Gruix de la capa del morter d'emprimació: 3mm. Gruix de la capa del morter d'acabat: 10mm. Absorció d'aigua (UNE 127-002).

Paviment de formigó. Acabat sense additius. Preparació i comprovació de la superfície d'assentament. Col·locació de l'armadura, si és el cas. Col·locació i vibratge del formigó. Realització de la textura superficial. Protecció del formigó i cura. No hi ha d'haver esquerdes ni discontinuïtats. La superfície acabada ha d'estar remolinada mecànicament o lliscada. Ha de tenir la textura uniforme, amb la planor i el nivell previstos. Hi ha d'haver junts transversals de retracció cada 25m² amb distàncies entre ells no superiors als 5 m. Els junts han de ser d'una fondària $\geq 1/3$ del gruix i d'una amplària de 3 mm, i han de complir les especificacions del seu plec de condicions. Hi ha d'haver juntes de dilatació, a distàncies no superiors als 30 m, de tot el gruix del paviment. També s'han de deixar junts en les trobades amb d'altres elements constructius. Aquests junts han de ser d'1cm d'amplària i han d'estar reblerts amb poliestirè expandit. Els junts de formigonament han de ser de tot el gruix del paviment i s'ha de procurar que coincideixin amb els junts de retracció. Duresa Brinell superficial de la capa de morter (UNE EN ISO 6506/1) mesurada amb una bola de 10 mm de diàmetre ≥ 3 kg/mm². Resistència característica estimada del formigó de la llosa (Fest) al cap de 28 dies serà $\geq 0,9 \times F_{ck}$. **Toleràncies d'execució:** Gruix: $\pm 10\%$ del gruix; Nivell: ± 10 mm; Planor: \pm mm/3 m. El formigonament s'ha de fer a una temperatura ambient d'entre 5°C i 40°C. S'ha de vibrar fins a aconseguir una massa compacta, sense que es produeixin segregacions. Durant el temps de cura i fins a aconseguir el 70% de la

resistència prevista, s'ha de mantenir humida la superfície del formigó. Aquest procés ha de durar com a mínim 15 dies en temps calorós i sec, i 7 dies en temps humit. El paviment no s'ha de trepitjar durant les 24 h següents a la seva formació.

Acabats. *Amb empedra.* Serà amb pedres anivellades sobre capa de morter de 5 cm. S'estendrà la beurada de ciment sobre les juntes, regant-se posteriorment durant 15 dies. S'eliminaran les restes de beurada i es netejarà la seva superfície. *Amb graveta.* Serà amb capa de barreja de sorra i grava d'almenys 3 cm d'gruix col·locada sobre el terreny, de manera que quedi solta o ferma. *Amb terratzo in situ.* Serà amb capa de 2 cm de sorra sobre el forjat o solera, sobre la qual s'estendrà una capa de morter de 1,50 cm, malla electrosoldada i altra capa de morter de 1,50 cm. Una vegada piconada i anivellada aquesta capa, s'estendrà el morter d'acabat disposant banda per a juntes en quadrícules de costat no major de 1,25 m. Es farà mitjançant polít amb màquina de disc horitzontal de la capa de morter d'acabat. *Amb aglomerat bituminós.* Serà amb capa d'aglomerat hidrocarbonat estesa mitjançant procediments mecànics fins a gruix de 40 mm. L'acabat final es farà mitjançant compactació amb corrons, durant la qual, la temperatura de l'aglomerat no baixarà de 80°C. *Tractat superficialment.* S'aplicarà el tractament superficial del formigó (enduridor, recobriment), en capes successives mitjançant, brotxa, raspall, corró o pistola. *De formigó tractat amb morter hidràulic:* serà mitjançant aplicació del morter hidràulic sobre el formigó per espolvorejar amb un morter en sec o a la plana amb un morter en pasta.

Amb morter hidràulic polimèric. L'acabat final podrà ser de pintat amb resines epoxi o poliuretà, o mitjançant un tractament superficial del formigó amb enduridor. *De formigó tractat superficialment amb enduridor-colorant.* Podrà rebre un acabat mitjançant aplicació d'un agent desmoldejant, per a posteriorment obtenir teixidura amb el model o patró triat; aquesta operació es realitzarà mentre el formigó segueixi en estat d'enduriment plàstic. Una vegada endurit el formigó, es procedirà al rentat de la superfície amb aigua a pressió per a desincrustar l'agent desmoldejant i matèries estranyes. Per a finalitzar, es realitzarà un segellat superficial amb resines, projectades mitjançant sistema airless d'alta pressió en dues capes, obtenint així el rebuig de la resina sobrant, una vegada segellat el porus en la seva totalitat.

Juntes. *En cas de junta de dilatació:* l'ample de la junta serà de 10 a 20 mm i la seva profunditat igual al del paviment. El segellat podrà ser de massilla o perfil preformat o bé amb tapajunts per pressió o ajustament. *En cas de juntes de retracció:* l'ample de la junta serà de 5 a 10 mm i la seva profunditat igual a 1/3 del gruix del paviment. El segellat podrà ser de massilla o perfil preformat o bé amb tapajunts. Prèviament la junta es realitzarà mitjançant un calaix practicat a màquina en el paviment. Segons el CTE DB HS punt 2.2.3.

Control i acceptació

Comprovació del suport: Es comprovarà la neteja del suport i emprimació. Gruix de la capa de base i de la capa d'acabat. Disposició i separació entre bandes de juntes. Planor amb regla de 2m.

Amidament i abonament

m² de paviment continu realment executat. Incloent pintures, enduridors, formació de juntes eliminació de restes i neteja.

m³ de volum realment executat.

Paviment de formigó acabat amb additius. Mesurat d'acord amb les seccions-tipus senyalades a la D.T. Aquests criteris inclouen l'acabament específic dels acords amb les vores, sense que comporti l'ús de materials diferents d'aquells que normalment conformen la unitat. No s'inclouen en aquests criteris les reparacions d'irregularitat superiors a les tolerables. No és d'abonament en aquesta unitat d'obra el reg de cura. No són d'abonament en aquesta unitat d'obra els junts de retracció ni els de dilatació. No s'inclou dins d'aquesta unitat d'obra l'abonament dels treballs de preparació de la superfície existent. Estesa amb regle vibratori, queda inclòs el muntatge i desmuntatge de l'encofrat lateral, en el cas en que sigui necessari.

2 FLEXIBLES

Parament horitzontal col·locat sobre forjat o solera amb materials tèxtils o sintètics. Aquests paviments es poden col·locar en llosetes o en làmines.

En podem trobar de diferents tipus: Paviments de llosetes de suro, peces de suro col·locades amb adhesiu; Paviments de PVC; Paviment sintètic en làmines o llosetes col·locades amb adhesiu. Pot ser amb sola *d'escuma alveolar*, que és un paviment format amb làmines de PVC amb base d'escuma alveolar, col·locades amb adhesiu acrílic de dispersió aquosa i soldat en fred amb PVC líquid, o *homogeni* que és un paviment format amb peces de PVC col·locades amb adhesiu acrílic de dispersió aquosa i soldat en calent amb cordó cel·lular; Paviments de goma; Paviment sintètic en làmines o llosetes de goma col·locat amb adhesiu; Paviments de linòleum i amiant-vinil; Paviment sintètic en làmines o llosetes col·locat amb adhesiu; Paviment de moquetes. Revestiment tèxtil de terra amb moqueta de llana o de fibres sintètiques; es poden col·locar amb adhesiu, tensada sobre feltre de suport i amb adhesiu ajustada a un bastiment d'acer.

Normes d'aplicació

Codi Tècnic de l'Edificació. CTE-SU 1, Seguretat enfront al risc de caigudes; en relació a lliscament de terres i discontinuïtats en el paviment; CTE-HR, Protecció enfront del soroll.

Codi d'Accessibilitat de Catalunya. Llei 20/1991.

Condicions acústiques. NBE-CA-88. (BOE 8.10.1988)

UNE

UNE-EN ISO 140-4: Medición in situ del aislamiento acústico al ruido aéreo entre locales.

UNE-EN ISO 140-5: Medición in situ del aislamiento acústico al ruido aéreo de elementos de fachadas y de fachadas.

UNE-EN ISO 140-7: Medición del aislamiento acústico en los edificios y de los elementos de construcción. Parte 7: Medición in situ del aislamiento acústico de suelos al ruido de impactos

UNE-EN ISO 717: Evaluación del aislamiento acústico en los edificios y los elementos de construcción

UNE-EN ISO 717-1: Aislamiento a ruido aéreo. Para el cálculo del valor global de aislamiento y los términos de adaptación al espectro.

UNE-EN ISO 717-2: Aislamiento al ruido de impactos. Para el cálculo del valor global de aislamiento y los términos de adaptación al espectro.

Components

Material de revestiment, sistema de fixació i cantoneres.

Característiques tècniques mínimes

Material de revestiment. Moqueta en rotllo o llosetes, linòleum. PVC en rotllo o llosetes, amiant-vinil, goma natural o sintètica en rotllo o llosetes i suro en llosetes.

Cantoneres. Podrà ser: de fusta, d'acer inoxidable o perfil extrusionat en aliatge d'alumini.

Sistema de fixació. *Moqueta en llosetes.* Podran ser autoadhesives. *Moqueta en rotllo.* Podrà anar adherida o tibada per adhesió o per llates. *Linòleum, PVC o amiant - vinil.* Tant en llosetes com en rotllo, podran anar adherits al suport. *Goma.* En llosetes o rotllo, podrà anar adherit o rebut amb morter de ciment. En qualsevol cas l'adhesiu podrà ser de resines sintètiques amb polímers, resines artificials, bituminosos, ciments - cola. La banda adhesiva en rotllos podrà ser de cinta termoplàstica impregnada amb adhesiu per ambdues cares.

Cantoneres. Es col·locarà amb adhesiu i es fixarà de manera que no existeixin celles amb la petjada ni amb els encavalcaments amb la paret. En cas d'ésser de fusta o metàl·lic es col·locarà amb patilles o cargols d'acer protegits contra la corrosió, i en cas d'ésser de goma, PVC o metàl·lic, es col·locarà amb adhesiu.

Control i acceptació

Amb la finalitat de limitar el risc de lliscament, els paviments dels edificis o zones d'ús Sanitari, Docent, Comercial, Administratiu, Aparcament i Pública Concurrencia, excloses les zones d'ús restringit, tindran una classe adequada conforme al CTE DB SU 1. El valor de resistència al lliscament Rd es determina mitjançant l'assaig del pèndol descrit en l'Annex A de la norma UNE-ENV/ 12633:2003 emprant l'escala C en provetes sense desgast accelerat. La mostra seleccionada serà representativa de les condicions més desfavorables de lliscament. Aquesta classe es mantindrà durant la vida útil del paviment.

Identificació de les llosetes, rajoles o rotllos del material. Comprovar característiques complint CTE DB –SI.

Execució**Condicions prèvies**

La superfície del forjat, llosa o solera estarà exempta de greixos, oli o pols. El suport estarà sec, net i amb la planor i nivell previst. Quan sota la capa de morter que serveix de base al revestiment pugui haver-hi humitat, es col·locarà entre aquesta i el suport una làmina aïllant. En el paviment no hi ha d'haver junts ni peces escantonades, taques ni d'altres defectes superficials. No hi ha d'haver bosses ni ressals entre les làmines o peces. El paviment s'ha de col·locar quan el local estigui acabat i envidrat. El suport ha de tenir un grau d'humitat $\leq 2,5\%$ i una duresa Brinell superficial mesurada amb bola de 10 mm de diàmetre ≥ 3 kg/mm² (UNE EN ISO 6506/1). La col·locació de les peces s'ha de fer començant pels eixos geomètrics que divideixen en ambdós sentits el local en dues parts iguals. Les làmines o les llosetes s'han de mantenir 24 h a la temperatura ambient del local per pavimentar. En els altiplans de planta de les escales de zones de públic (persones no familiaritzades amb l'edifici) es disposarà una franja de paviment tàctil en l'arrencada dels trams descendents, amb la mateixa amplària que el tram i una profunditat de 800 mm, com a mínim. En aquests altiplans no hi haurà portes ni passadissos d'amplària inferior a 1200 mm situats a menys de 400 mm de distància del primer esglaó d'un tram. En general, no es trepitjarà el paviment durant les 24 hores següents a la seva col·locació.

Fases d'execució**Sintètics.**

Preparació i comprovació de la superfície d'assentament. No es col·locaran paviments de moqueta, de linòleum de PVC ni d'amiant-vinil en locals humits. Els tres últims tampoc es col·locaran. Si s'han de manejar àlcalis orgànics diluïts, dissolvents orgànics aromàtics. No es col·locaran paviments de goma quan hagin de manejar-se àcids inorgànics, orgànics i oxidants concentrats, dissolvents aromàtics o clorats, olis i grasses animals, vegetals i minerals. *Per moqueta en llosetes autoadhesives o en rotllo, linòleum i PVC en llosetes o en rotllo, llosetes d'amiant - vinil i rotllos i rajoles de goma adherits.* S'estendrà sobre el forjat o solera una capa de morter de ciment, i sobre aquesta una o més capes de pasta d'allisat. *Per goma en rotllo o rajoles rebudes amb ciment.* S'estendrà sobre el forjat o solera una capa de morter de ciment, i sobre aquesta una capa de beurada de ciment.

Col·locació de l'adhesiu. L'adhesiu s'ha d'estendre en una superfície que sigui equivalent a vuit llosetes aproximadament i s'ha d'aplicar seguint les instruccions del fabricant. **Paviment de làmines de PVC.** L'adhesiu s'ha d'aplicar amb espàtula de dents fines, amb un consum mínim de 250 g/m². El seu ús ha de respondre a les instruccions del fabricant. Un cop fet el segellat dels junts s'ha de retirar l'excés d'adhesiu mentre el producte encara estigui fresc.

Col·locació de les làmines o les llosetes. Les peces han d'estar ben adherides al suport i han de formar una superfície plana i llisa. S'han de respectar els junts propis del suport. S'han de col·locar a tocar i sense celles en cas de llosetes. En cas de paviments de llosetes, es replantejarà la seva col·locació sobre la pasta d'allisat. En cas de paviments subministrats en rotllo, es tallaran aquests en tires amb les mesures del local, deixant una tolerància de 2-3 cm a l'excés. Per a la col·locació de làmines, les tires han de cavalcar 20 mm. En primer lloc s'ha d'haver tallat la vora inferior amb regla, i després s'ha de tallar i enganxar la superior. **Paviment de linòleum.** En les juntes, les tires s'encavalcaran 20 mm, l'encavalcament es tallarà servint de guia a la vora superior, aplicant-se posteriorment l'adhesiu. **Execució dels junts.** Les juntes de dilatació es faran coincidir amb les de l'edifici i es mantindran en tot l'gruix del paviment. Les juntes constructives es realitzaran en la trobada entre paviments diferents

Segellat dels junts. Paviment de làmines de PVC. Els junts han d'estar tancats en fred pel procediment de soldadura líquida. En cas de llosetes de PVC homogeni adherits amb juntes soldades, quan en els cantells del material no hi hagi bisellat de fàbrica, s'obrirà una regata en la junta amb una fresa triangular on s'introduirà per calor i pressió el cordó de soldadura.

Neteja de la superfície del paviment. Es netejaran les taques d'adhesiu o ciment que haguessin quedat.

Protecció del paviment acabat. La distància entre el paviment i els paraments ha de ser de 2 a 5 mm i ha de quedar coberta amb el sòcol.

Acabat final de la superfície. La superfície acabada ha de tenir la textura i el color uniformes. En general, no es trepitjarà el paviment durant les 24 hores següents a la seva col·locació. **Paviment de làmines de PVC.** El paviment no s'ha de trepitjar durant les 5 h següents a la seva col·locació.

Toleràncies d'execució. El sòl no presentarà imperfeccions o irregularitats que suposin una diferència de nivell de més de 6 mm; els desnivells que no excedeixin de 50 mm es resoldran amb un pendent que no excedeixi el 25%; en zones interiors per a circulació de persones, el sòl no presentarà perforacions o buits pels quals pugui introduir-se una esfera de 15 mm de diàmetre. Nivell: ± 5 mm. Planor: ± 4 mm/2 m. Horizontalitat: ± 4 mm/2 m. Segons CTE DB SU punt 2.

Tèxtils.

El revestiment no ha d'estar esfilagarsat, no ha de tenir taques d'adhesiu ni d'altres defectes superficials. No hi ha d'haver bosses ni ressals entre les tires. S'han de respectar els junts propis del suport. Els junts entre les tires han de ser a tocar i han de seguir la mateixa direcció que la circulació principal. Tot el pèl ha d'estar col·locat en la mateixa direcció. A les portes la direcció del pèl vagi en sentit contrari al d'obertura i que en els locals amb entrades de llum el pèl estigui col·locat en la direcció de la llum. Els canvis de paviment han d'estar protegits amb tires metàl·liques fixades mecànicament al suport. **Toleràncies d'execució.** Nivell: ± 5 mm

Moquetes. Les moquetes es poden col·locar: **Amb adhesiu.** La moqueta ha d'estar ben adherida al suport i ha de formar una superfície plana i llisa de textura uniforme. L'adhesiu s'ha d'aplicar amb espàtula de dents fines, amb un consum mínim de 250 g/m². El seu ús ha de respondre a les instruccions del fabricant. El revestiment no s'ha de trepitjar durant les 24 h següents a la seva col·locació. En cas de rotllos de moqueta tibats per adhesió, es col·locarà la banda adhesiva sobre la pasta d'allisat i al llarg del perímetre del sòl a revestir.

Toleràncies d'execució: Planor: ± 4 mm/2 m. **Tensada:** La moqueta ha d'estar col·locada tibada, ha d'anar clavada en tot el perímetre del local i ha de formar una superfície plana i llisa, de textura uniforme. Les tires de la moqueta s'han de col·locar en sentit perpendicular al feltre de suport i s'han d'unir pel dors amb cinta termoadhesiva. S'han de col·locar llatas d'empostissat de fusta, en el perímetre, per a clavar la moqueta. L'operació de tibar s'ha de començar pels paraments verticals i s'ha de fer amb mordasses especials. En cas de rotllos de moqueta tibats per llatas aquests es rebran en tot el perímetre del local al morter de ciment, deixant un marge amb el parament. La pasta d'allisat quedarà anivellada amb la llata. **Toleràncies d'execució.** Planor: ± 5 mm/2 m. Horizontalitat: Pendent $\leq 0,5\%$. **Ajustada a un bastiment.** El bastiment col·locat ha de quedar totalment recolzat sobre el suport. La part superior del bastiment ha d'estar en el mateix pla que el paviment perimetral. El revestiment s'ha de col·locar quan el local estigui acabat i envidrat. El suport ha de ser sec i net, i ha de complir les condicions de planor i nivell que s'exigeixin al revestiment acabat. El suport ha de tenir un grau d'humitat $\leq 2,5\%$.

Control i acceptació

Una comprovació cada 200 m². Interiors, una cada 4 habitatges. Comprovar que el suport està sec, net i anivellat, el gruix de la capa d'allisat. La planor amb regla de 2 m, l'aplicació de l'adhesiu, assecat i celles.

Amidament i abonament

m² de superfície de paviment totalment executat. Inclosos tots els treballs, eliminació de restes i neteja.

3 PER PECES

Revestiment per a acabats de sòls i graons d'escales interiors i exteriors, amb peces de pedra natural o artificial, ceràmiques o de fusta, rebudes al suport mitjançant material d'unió, podent rebre diferents tipus d'acabat.

1 Petris

Normes d'aplicació

Codi Tècnic de l'Edificació. CTE-SU 1, Seguretat enfront al risc de caigudes; en relació a lliscament de terres i discontinuïtats en el paviment; CTE-HR, Protecció enfront del soroll.

Codi d'Accessibilitat de Catalunya. Llei 20/1991.

Condicions acústiques. NBE-CA-88. (BOE 8.10.1988)

UNE

UNE-EN ISO 140-4: Medición in situ del aislamiento acústico al ruido aéreo entre locales.

UNE-EN ISO 140-5: Medición in situ del aislamiento acústico al ruido aéreo de elementos de fachadas y de fachadas.

UNE-EN ISO 140-7: Medición del aislamiento acústico en los edificios y de los elementos de construcción. Parte 7: Medición in situ del aislamiento acústico de suelos al ruido de impactos

UNE-EN ISO 717: Evaluación del aislamiento acústico en los edificios y los elementos de construcción

UNE-EN ISO 717-1: Aislamiento a ruido aéreo. Para el cálculo del valor global de aislamiento y los términos de adaptación al espectro.

UNE-EN ISO 717-2: Aislamiento al ruido de impactos. Para el cálculo del valor global de aislamiento y los términos de adaptación al espectro.

Components

Lloses i rajoles de pedra natural, rajoles de pedra artificial, plaques de formigó armat, llambordins de pedra o formigó, peces especials, graons en bloc de pedra, graons prefabricats, terratzo i rajoles de ciment.

Bases: base de sorra, base de sorra estabilitzada, base de morter o capa de regularització i base de morter armat. Material d'unió, material de rejuntat i material de reomplert de juntes de dilatació.

Característiques tècniques mínimes

Lloses i rajoles de pedra natural. Podran portar diferents tipus d'acabat en la seva cara vista: polit mat o brillant, toscajat, abuixardat, escalabornat, etc...

Rajoles de pedra artificial, vibrada i premada. Constituïdes per: **aglomerant:** ciment (terratzo, rajoles de ciment), resines de poliester (aglomerat de marbre, etc...), etc...; **àrids:** llosa de pedra triturada que en funció de la seva grandària donaran lloc a peces de gra micro, mig o gruixut; **colorants inalterables:** podran ser escalabornades, per a polir en obra o amb diferents tipus d'acabat com polit, rentat a l'àcid, etc...

Plaques de formigó armat. Duran armada les cares superior i inferior amb malla de rodons d'acer.

Llambordes de pedra o formigó. Peces especials: graó en bloc de pedra, esglaó prefabricat, etc.

Graó en bloc de pedra.

Graó prefabricat.

Bases. Base de sorra. Amb sorra natural o de matxaca de gruix inferior a 2 cm per a anivellar, emplenar i servir de base en cas de lloses de pedra i plaques de formigó armat. **Base de sorra estabilitzada.** Amb sorra natural o de matxuqueix estabilitzada amb un conglomerant hidràulic per a complir funció de reomplert. **Base de morter o capa de regularització.** Amb morter pobre, de gruix entre 3 i 5 cm, per a evitar la deformació de capes aïllants i per a base de paviment amb lloses de formigó. **Base de morter armat.** S'utilitza com capa de reforç per al repartiment de càrregues i per a garantir la continuïtat del suport.

Material de presa. Morter de ciment.

Material de rejuntat.

Beurada de ciment. Morter de juntes, compostos d'aigua, ciment, sorra de granulometria controlada, resines sintètiques i additius específics, podent dur pigments. Morter de juntes amb additiu polimèric, es diferencia de l'anterior perquè conté un additiu polimèric o làtex per a millorar el seu comportament a la deformació. Morter de resines de reacció, compost per resines sintètiques, un enduredor orgànic i de vegades una càrrega mineral.

Es podran omplir parcialment les juntes amb tires d'un material compressible, (goma, plàstics cel·lulars, làmines de suro o fibres per a calafat) abans d'omplir-les del tot.

Material de reomplert de juntes de dilatació. Podrà ser de silicones, etc...

Control i acceptació

Amb la finalitat de limitar el risc de lliscament, els paviments dels edificis o zones d'ús Sanitari, Docent, Comercial, Administratiu, Aparcament i Pública Concurrencia, excloses les zones d'ús restringit, tindran una classe adequada conforme al CTE DB SU 1. El valor de resistència al lliscament Rd es determina mitjançant l'assaig del pèndol descrit en l'Annex A de la norma UNE-ENV/ 12633:2003 emprant l'escala C en provetes sense desgast accelerat. La mostra seleccionada serà representativa de les condicions més desfavorables de lliscament. Aquesta classe es mantindrà durant la vida útil del paviment.

Es realitzaran les comprovacions corresponents d'identificació i assaig en cada un dels següents capítols: Lloses de pedra natural, Rajoles de ciment, Lloses de formigó armat, Morters, Ciment, Aigua, Calç i Àrids.

Execució.

Condicions prèvies

En cas de rajoles de pedra natural, ciment o terratzo; neteja i posterior humitejat del suport. Les peces a col·locar s'humitejaran de manera que no absorbeixin l'aigua del morter. La col·locació ha d'efectuar-se en unes condicions climàtiques normals (5 °C a 30 °C), procurant evitar l'assolellament directe i els corrents d'aire. Es respectaran les juntes estructurals i es preveuran juntes de dilatació que es segellaran amb silicona. Així mateix es disposaran juntes de construcció en la trobada dels paviments amb elements verticals o paviments diferents. El paviment ha de formar una superfície plana i uniforme que s'ha d'ajustar a les alineacions i a les rasants previstes. Al paviment no hi ha d'haver peces trencades, escantonades, amb taques ni amb d'altres defectes superficials. Tampoc ha d'haver-hi ressalts entre les peces. Les peces han d'estar ben adherides al suport i han de formar una superfície plana. Han d'estar col·locades a tocar i en alineacions rectes. S'han de respectar els junts propis del suport. Els junts s'han de rebre de beurada de ciment portland i colorants en el seu cas. En els

paviments col·locats sobre capa de sorra, aquesta ha de tenir un gruix de 2 cm. Excepte en les zones classificades com a ús restringit pel CTE no s'admetran les discontinuïtats següents en el propi paviment ni en el encontres d'aquest amb altres elements, imperfeccions o irregularitats que suposin una diferència de nivell de 6mm. Els desnivells que no superin els 50mm s'han de resoldre amb una pendent que no excedeixi del 25%. En les zones interiors de circulació de persones, no presentarà perforacions o forats pels que es pugui introduir una esfera de 15mm de diàmetre. Pendent transversal en paviments exteriors $\leq 2\%$, $\leq 8\%$.

Fases d'execució

Preparació i comprovació de la superfície d'assentament. Col·locació de la bases de morter. Humectació i col·locació de les peces. Humectació de la superfície. Rebliment dels junts amb beurada de ciment. Neteja de l'excés de beurada. Protecció del morter fresc i cura.

Rajoles de ciment. Es col·locaran les rajoles sobre una capa de ciment i sorra per a posteriorment estendre una beurada de ciment.

Terratzo. Sobre el forjat o solera, s'estendrà una capa d'gruix no inferior a 20 mm de sorra, sobre aquesta s'anirà estenent el morter de ciment, formant una capa de 20 mm de gruix, cuidant que quedi una superfície contínua de seient del terra. Prèviament a la seva col·locació del revestiment, i amb el morter fresc, es tirarà espolvorejat el ciment.

Lloses de pedra o plaques de formigó armat. Sobre el terreny compactat s'estendrà una capa de sorra de 10 cm compactant-la i enrasant la seva superfície.

Llambordes de pedra. Sobre el suport net s'estendrà morter de ciment en sec sobre la qual és col·locaran els peixos piconant-los a cop de test; després de regar-lo amb aigua, s'estendrà la beurada de ciment amb sorra.

Llambordes de formigó. Sobre el terreny compactat s'estendrà una capa de sorra, assentant posteriorment els blocs de formigó sobre aquesta deixant junts que també s'emplenaran amb sorra. En cas de sòcol, les peces que ho formin és col·locaran a cop sobre una superfície contínua de assentament i rebut de morter e gruix ≥ 1 cm.

Acabats. La pedra col·locada podrà rebre en obra diferents tipus d'acabat: polit mate, polit lluentor i polit vitrificat. El polit es realitzarà transcorreguts cinc dies des de la col·locació del paviment. S'estendrà una beurada de ciment blanc per a tapar les juntes i els porus oberts i a les 48 hores es polirà la superfície passant una pedra abrasiva de gra fi i una segona d'afinat per a eliminar les marques del rebaix per a eliminar les marques anteriors. En els racons i vores del paviment s'utilitzarà màquina radial de disc flexible, rematant-se manualment. La superfície no presentarà cap cella. L'abrillantat es realitzarà transcorregut quatre dies des de l'execució del polit. L'abrillantat es realitzarà en dues fases, la primera aplicant un producte base de neteja i la segona, aplicant el líquid metalitzador definitiu. En ambdues operacions es passarà la màquina amb una esponja de llana d'acer fins que la superfície tractada estigui seca. La superfície no presentarà cap cella. El terratzo podrà tenir un acabat llis, amb relleu, rentat amb àcid.

Control i acceptació

Una comprovació cada 200 m². Interiors, una cada 4 habitatges. En rajoles de pedra: comprovar el gruix de la capa de sorra ≥ 2 cm. El gruix de la capa de morter serà de 2 cm. Humitejat de les peces. Juntes. Estesa de la beurada. Existència de celles. En rajoles de ciment (hidràulica, pasta i terratzo): Comprovar la humitat del suport i rajola, i la dosificació del morter, gruix de juntes i celles. Anivellació. Execució del polit (terratzo). Verificar planor amb regla de 2 m.

Amidament i abonament

m² de superfície amidada segons les especificacions del D.T. de paviment de peces. Inclòs o no el rejuntat amb beurada de morter, talls, eliminació de restes i neteja.

ml dels revestiments de graó i sòcol.

2 Ceràmics

Normes d'aplicació

Codi Tècnic de l'Edificació. RD 314/2006. CTE-SU 1, Seguretat enfront al risc de caigudes; en relació a lliscament de terres i discontinuïtats en el paviment; CTE-HR, Protecció enfront del soroll.

Codi d'Accessibilitat de Catalunya. Llei 20/1991.

Condicions acústiques. NBE-CA-88. (BOE 8.10.1988)

UNE

UNE-EN ISO 140-4: Medición in situ del aislamiento acústico al ruido aéreo entre locales.

UNE-EN ISO 140-5: Medición in situ del aislamiento acústico al ruido aéreo de elementos de fachadas y de fachadas.

UNE-EN ISO 140-7: Medición del aislamiento acústico en los edificios y de los elementos de construcción. Parte 7: Medición in situ del aislamiento acústico de suelos al ruido de impactos

UNE-EN ISO 717: Evaluación del aislamiento acústico en los edificios y los elementos de construcción

UNE-EN ISO 717-1: Aislamiento a ruido aéreo. Para el cálculo del valor global de aislamiento y los términos de adaptación al espectro.

UNE-EN ISO 717-2: Aislamiento al ruido de impactos. Para el cálculo del valor global de aislamiento y los términos de adaptación al espectro.

Components

Rajoles, mosaic, base per enrajolat, material de presa, sistema de col·locació, morter, material de rejuntat i material de reomplert de juntes de dilatació.

Característiques tècniques mínimes

Rajoles. *Gres esmaltat.* Absorció d'aigua baixa o mitja-baixa, premsada en sec, esmaltades. *Gres porcelànic.* Molt baixa absorció d'aigua, premsades en sec o extruït, generalment no - esmaltades. *Rajola catalana.* Absorció d'aigua des de mitjana - alta a alta o fins i tot molt alta, extruït, generalment no esmaltades. *Gres rústic.* Absorció d'aigua baixa o mitjana - baixa, extruït, generalment no esmaltades. *Fang cuit.* D'aparença rústica i alta absorció d'aigua.

Mosaic. Podrà ser de peces ceràmiques de gres o esmaltades, o de baldosines de vidre.

Peces complementàries i especials. De molt diverses mides i formes: tires, motlures, sanefes, etc... En qualsevol cas les peces no estaran trencades, desportillades ni tacades i tindran un color i una textura uniforme en tota la seva superfície.

Bases per a enrajolat. *Sense base o enrajolat directe.* Sense base o amb capa no major de 3 mm, mitjançant pel·lícula de polietilè, feltre bituminós o esterilla especial. *Base de sorra.* Amb sorra natural o de matxucat de gruix inferior a 2 cm per a anivellar, emplenar o desolidaritzar. *Base de sorra estabilitzada.* Amb sorra natural o de matxucat estabilitzada amb un conglomerant hidràulic per a complir funció de reomplert. *Base de morter o capa de regularització.* Amb morter pobre, de gruix entre 3 i 5 cm, per a possibilitar la col·locació amb capa fina o evitar la deformació de capes aïllants. *Base de morter armat.* S'utilitza com capa de reforç per al repartiment de càrregues i per a garantir la continuïtat del suport. *Material de presa.* Sistema de col·locació en capa gruixuda, directament sobre el suport, forjat o solera de formigó.

Mortor tradicional. Encara que ha de preveure's una base per a desolidaritzar amb sorra. Sistema de col·locació en capa fina, sobre una capa prèvia de regularització del suport: *Adhesius cimentosos o hidràulics (morters - cola)*. Constituïts per un conglomerant hidràulic, generalment ciment Portland, sorra de granulometria compensada i additius polimèrics i orgànics.

Material de rejuntat. Beurada de ciment Portland. Morter de juntes. Composts d'aigua, ciment, sorra de granulometria controlada, resines sintètiques i additius específics, podent dur pigments. Morter de juntes amb additiu polimèric, es diferencia de l'anterior perquè conté un additiu polimèric o làtex per a millorar el seu comportament a la deformació. *Mortor de resines de reacció (JR)*. Compost de resines sintètiques, un endureidor orgànic i de vegades una càrrega mineral. Abans d'omplir-les es podran omplir parcialment les juntes amb tires un material elàstic, (goma, plàstics cel·lulars, làmines de suro) abans d'omplir-les plenes.

Material de reomplert de juntes de dilatació. Podrà ser de silicones, etc...

Control i acceptació

Amb la finalitat de limitar el risc de lliscament, els paviments dels edificis o zones d'ús Sanitari, Docent, Comercial, Administratiu, Aparcament i Pública Concurrència, excloses les zones d'ús restringit, tindran una classe adequada conforme al CTE DB SU 1. El valor de resistència al lliscament Rd es determina mitjançant l'assaig del pèndol descrit en l'Annex A de la norma UNE-ENV/ 12633:2003 emprant l'escala C en provetes sense desgast accelerat. La mostra seleccionada serà representativa de les condicions més desfavorables de lliscament. Aquesta classe es mantindrà durant la vida útil del paviment. Es realitzaran les comprovacions corresponents d'identificació i assaig en cada un dels següents capítols: Rajoles i Morters.

Execució

Condicions prèvies

La col·locació ha d'efectuar-se en unes condicions climàtiques normals (5 °C a 30 °C), procurant evitar l'assolellament directe i els corrents d'aire. S'evitarà el contacte del enrajolat amb altres elements com parets, pilars mitjançant la disposició de juntes perimetrals d'ample <5mm. S'han de barrejar les peces de caixes diferents per tal d'evitar possibles diferències de tonalitat. Excepte en les zones classificades com a ús restringit pel CTE no s'admetran les discontinuïtats següents en el propi paviment ni en el encontres d'aquest amb altres elements: Imperfeccions o irregularitats que suposin una diferència de nivell de 6mm. Els desnivells que no superin els 50mm s'han de resoldre amb una pendent que no excedeixi del 25%. En les zones interiors de circulació de persones, no presentarà perforacions o forats pels que es pugui introduir una esfera de 15mm de diàmetre. Pendent transversal en pav. ext. ≤2%, ≤8%.

Fases d'execució

Preparació i comprovació de la superfície d'assentament. En el paviment no hi ha d'haver peces trencades, escantonades, amb taques ni amb d'altres defectes superficials. No hi ha d'haver ressalts entre les peces.

Humectació de les peces

Col·locació de les peces a truc de maceta amb morter. Les peces han d'estar ben adherides al suport i han de formar una superfície plana. Les rajoles s'han de col·locar deixant junts de 2 a 5 mm entre elles, i de 3 mm en el perímetre. S'han de col·locar a truc de maceta sobre una capa contínua de morter de ciment de 2,5 cm de gruix.

Humectació de la superfície.

Reblert dels junts. S'han de respectar els junts propis del suport. Els junts han de quedar reblerts amb beurada de ciment

Neteja de paviment acabat. La superfície acabada ha de tenir la textura i el color uniformes. El paviment no s'ha de trepitjar durant les 24 h següents a la seva col·locació

Control i acceptació

Una comprovació cada 200 m². Interiors, una cada 4 habitages. Es realitzaran les comprovacions corresponents d'identificació i assaig en cada un dels capítols següents: Rajoles, Adhesius, Juntes i Morters.

Amidament i abonament

m² de superfície amidada segons les especificacions del D.T. de paviment de peces, inclòs o no el rejuntat amb beurada de morter, talls, eliminació de restes i neteja.

ml dels revestiments de graó i sòcol.

3 Fustes

Revestiment per a acabats de sòls, amb peces de fusta natural o artificial, col·locat al suport clavat sobre llates o flotant.

Clavat sobre llates. Paviment format per posts encadellats de fusta col·locats clavats sobre enllatat.

Flotants. Paviment de posts encadellats, de fusta massissa, o multicapes amb acabats de fusta o materials sintètics, col·locats sense adherir sobre una làmina separadora d'escuma de polietilè.

Normes d'aplicació

Codi Tècnic de l'Edificació. RD 314/2006. CTE-SU 1, Seguretat enfront al risc de caigudes; en relació a lliscament de terres i discontinuïtats en el paviment; CTE-HR, Protecció enfront del soroll.

Codi d'Accessibilitat de Catalunya. Llei 20/1991.

Condicions acústiques. NBE-CA-88. (BOE 8.10.1988)

UNE

UNE-EN ISO 140-4: Medición in situ del aislamiento acústico al ruido aéreo entre locales.

UNE-EN ISO 140-5: Medición in situ del aislamiento acústico al ruido aéreo de elementos de fachadas y de fachadas.

UNE-EN ISO 140-7: Medición del aislamiento acústico en los edificios y de los elementos de construcción. Parte 7: Medición in situ del aislamiento acústico de suelos al ruido de impactos

UNE-EN ISO 717: Evaluación del aislamiento acústico en los edificios y los elementos de construcción

UNE-EN ISO 717-1: Aislamiento a ruido aéreo. Para el cálculo del valor global de aislamiento y los términos de adaptación al espectro.

UNE-EN ISO 717-2: Aislamiento al ruido de impactos. Para el cálculo del valor global de aislamiento y los términos de adaptación al espectro.

UNE 56810:2002 Suelos de madera. Colocación. Especificaciones.

Components

Clavat sobre llates. Llates, llistons i peces de parquet.

Flotants. Làmina separadora i encadellats de fusta massissa, multicapa o sintètica.

Control i acceptació

Es realitzaran les comprovacions corresponents d'identificació i assaig en cada un dels elements que componen el terra de fusta.

Execució.

Condicions prèvies

Clavat sobre llates. Preparació i comprovació de la superfície d'assentament i col·locació de les peces de parquet i posterior reblert dels junts. La col·locació s'ha de realitzar a temperatura ambient, entre 15°C i 20°C. El paviment s'ha de col·locar quan el local estigui acabat i envidrat. Les condicions del local per a la col·locació del parquet han de ser: Humitat relativa de l'aire: Zones de litoral: < 70% Zones

d'interior peninsular < 60%; Humitat de les llates \leq 18%; Humitat del morter de subjecció de les llates \leq 2,5%. El suport ha de ser net. Les llates han de complir les condicions de planor i de nivell que s'exigeixen al paviment acabat. Les posts han d'estar recolzades com a mínim en dues llates d'empostissar, han d'anar clavades sobre la llata amb puntes col·locades a 45° a la llengüeta de l'encadellat i han de penetrar dins de la llata un mínim de 20 mm. Un cop acabada la col·locació s'ha de polir i planejar el parquet per a aplicar després el tractament d'acabat superficial. Aquestes operacions no estan incloses en aquesta unitat d'obra.

Flotants. Preparació i comprovació de la superfície d'assentament; col·locació de la làmina d'escuma de polietilè; col·locació dels posts, encolats entre si o amb junt a pressió; col·locació dels junts d'expansió; neteja del paviment acabat i eliminació de les falques perimetrals. La col·locació s'ha de realitzar a temperatura ambient, entre 10°C i 30°C. Les condicions del local per a la col·locació del parquet han de ser: Humitat relativa de l'aire: Zones de litoral < 70%, zones d'interior peninsular < 60%; humitat del suport \leq 2,5%. El suport ha de ser net i ha de complir les condicions de planor i de nivell que s'exigeixen al paviment acabat. El paviment s'ha de col·locar quan el local estigui acabat i envidrat. La làmina separadora, s'ha de col·locar en sentit perpendicular a la direcció de les posts. Si els disseny de l'encaix encadellat del post no està garantit pel fabricant per a fer unions sense encolar, cal que aquestes unions s'encolin. La cola s'ha d'estendre únicament a una de les cares, sense omplir la ranura. Si s'han d'encolar els posts, s'ha de fer en tot el seu perímetre. L'adhesiu ha de ser de classe D2 segons UNE-EN 204.

Fases d'execució

Clavat sobre llates. El paviment no ha de tenir junts escantonats, puntes vistes ni d'altres defectes superficials. No hi ha d'haver ressals entre els llistons d'empostissar. Els llistons d'empostissar han d'estar clavats sòlidament a les llates de suport i han de formar una superfície plana i llisa de textura uniforme. S'han de respectar els junts propis del suport. Les peces s'han de col·locar a tocar. Cada post ha d'estar recolzat en dos llates com a mínim, excepte els remats perimetrals. L'espai entre el paviment i els paraments verticals ha d'estar buit i quedar cobert pel sòcol. Llargària dels posts: \geq 40 cm Decalatge entre junts posts (col·locació junt irregular): \geq 2 x ample post. Junt perimetral: 15% A (A= mida del parquet en sentit perpendicular als posts) Junts entre posts- Amplada mitja: \leq 2% ample post- Amplada màxima: 3 mm. **Toleràncies d'execució.** Nivell (mesurat amb regla de 2 m): \pm 5%. Planor local (mesurada amb regla de 20 cm): \pm 1 mm distància entre el parquet i els paraments verticals: + 4 mm alineació entre peces: parquet de posts junt espiga: \leq 2mm/2m. Parquet de posts junt regular: extrems de posts alternatius: 3 mm. Extrem post a centre post contigu: 3 mm

Flotants. El paviment acabat ha de formar una superfície plana, llisa, horitzontal, de textura uniforme. En el paviment no hi ha d'haver junts escantonats, taques d'adhesiu ni d'altres defectes superficials. No hi ha d'haver bosses ni ressals entre les peces. S'han de respectar els junts propis del suport. Als recintes amb la mida perpendicular al llarg dels posts mes gran a 8 m, s'han de col·locar junts d'expansió. Els junts d'expansió han de ser paral·lels a la direcció dels posts. Han d'estar situats als canvis de dimensió del recinte, com als passos de porta, etc... Si el recinte té unes mides sense interrupcions mes grans a 12 m, s'han de fer junts d'expansió perpendiculars als posts o sobre dimensionar el junt perimetral. Els posts han d'estar col·locats a trencajunts, amb una separació mínima entre junts de 30 cm, o el doble del ample del post. Gruix làmina escuma polietilè: \geq 2 mm. Distància dels posts perimetrals als paraments: \geq 12 mm, > 0,15%. Amplada del local. Llargària mínima dels posts retallats en trams centrals: \geq 3 x ample post Amplada junt expansió: \geq 10 mm. **Toleràncies d'execució.** Nivell (mesurat amb regla de 2 m): \pm 5%. Planor general (mesurada amb regla de 2 m): \pm 5 mm. Planor local (mesurada amb regla de 20 cm): \pm 1 mm. Distància entre el parquet i els paraments verticals: + 4 mm.

Control i acceptació

Amb la finalitat de limitar el risc de lliscament, els paviments dels edificis o zones d'ús Sanitari, Docent, Comercial, Administratiu, Aparcament i Pública Concurrencia, excloses les zones d'ús restringit, tindran una classe adequada conforme al CTE DB SU 1. El valor de resistència al lliscament Rd es determina mitjançant l'assaig del pèndol descrit en l'Annex A de la norma UNE-ENV/ 12633:2003 emprant l'escala C en provetes sense desgast accelerat. La mostra seleccionada serà representativa de les condicions més desfavorables de lliscament. Aquesta classe es mantindrà durant la vida útil del paviment.

Amidament i abonament

Clavat sobre llates

m² de superfície amidada segons les especificacions del projecte, amb deducció de la superfície corresponent a obertures, d'acord amb els criteris següents: Obertures d'1,00 m², com a màxim, no es dedueixen; Obertures de més d'1,00 m², es dedueix el 100%. Aquests criteris inclouen l'acabament específic dels acords amb les vores, sense que comporti l'ús de material diferents d'aquells que normalment conformen la unitat. No s'inclou dins d'aquets criteris l'enllat sobre el que han d'anar clavats els llistons del parquet.

Flotants

m² de superfície amidada segons les especificacions del projecte, amb deducció de la superfície corresponent a obertures, d'acord amb els criteris següents: Obertures d'1,00 m², com a màxim, no es dedueixen; Obertures de més d'1,00 m², es dedueix el 100%. Aquests criteris inclouen l'acabament específic dels acords amb les vores, sense que comporti l'ús de material diferents d'aquells que normalment conformen la unitat.

4 TÈCNICS

Formació de paviment sobrealçat i registrable, mitjançant peces col·locades sobre estructura metàl·lica amb suports regulables.

Normes d'aplicació

Codi Tècnic de l'Edificació. RD 314/2006. CTE-SU 1, Seguretat enfront al risc de caigudes; en relació a lliscament de terres i discontinuïtats en el paviment. CTE-DB HR, Protecció enfront del Soroll.

Codi d'Accessibilitat de Catalunya. Llei 20/1991.

Condicions acústiques. NBE-CA-88. (BOE 8.10.1988)

UNE

UNE-EN ISO 140-4: Medición in situ del aislamiento acústico al ruido aéreo entre locales.

UNE-EN ISO 140-5: Medición in situ del aislamiento acústico al ruido aéreo de elementos de fachadas y de fachadas.

UNE-EN ISO 140-7: Medición del aislamiento acústico en los edificios y de los elementos de construcción. Parte 7: Medición in situ del aislamiento acústico de suelos al ruido de impactos

UNE-EN ISO 717: Evaluación del aislamiento acústico en los edificios y los elementos de construcción

UNE-EN ISO 717-1: Aislamiento a ruido aéreo. Para el cálculo del valor global de aislamiento y los términos de adaptación al espectro.

UNE-EN ISO 717-2: Aislamiento al ruido de impactos. Para el cálculo del valor global de aislamiento y los términos de adaptación al espectro.

UNE-EN 12825:2002. Pavimentos elevados registrables.

Components

Suports. Elements on es recolzen les peces del paviment, han de ser regulables en alçada.

Peces de paviment. Poden ser de materials variats, amb la condició que resisteixin la càrrega d'ús per la mida que tingui la peça.

Acabats de paviment. Si la peça ho requereix el paviment pot tenir a més a més un acabat.

Característiques tècniques mínimes

Suports. Mides, regulació en alçada, material.

Peces de paviment. Planor, mides, materials.

Control i acceptació

Es realitzaran les comprovacions corresponents d'identificació i assaig en cada un dels elements que componen el terra tècnic.

Execució.

Condicions prèvies

El conjunt acabat ha de ser estable i indeformable. Ha de resistir sense patir deformacions ni trencaments la càrrega deguda al seu ús, segons la classificació del paviment en funció de la càrrega límit, definida en la taula 1 de la norma UNE-EN 12825. En el paviment no hi ha d'haver peces trencades, escantonades, tacades ni amb d'altres defectes superficials. Les peces han de quedar recolzades sobre l'estructura i l'estructura ha de recolzar sobre els suports situats en els encreuaments de la quadrícula. Ha de formar una superfície plana i ha d'estar al nivell previst. Ha de tenir el pendent especificat en la D.T. Ha de complir amb els requisits de càrrega dinàmica, conductivitat electrostàtica i risc d'electrocució, definits a la UNE-EN 12825.

El replanteig dels suports i la col·locació de l'estructura metàl·lica, han de ser aprovats per la D.F. L'estructura no ha de perjudicar els elements sobre els que es recolza.

Fases d'execució

Preparació i comprovació de la superfície d'assentament; replanteig dels suports; col·locació dels suports; col·locació de l'estructura; col·locació de les peces del paviment; acabat del paviment, si es el cas.

Fletxa màxima del paviment sotmès a la càrrega de treball. Classe A: 2,5 mm, Classe B: 3,0 mm, Classe C: 4,0 mm.

Toleràncies d'execució. Planor: ± 6 mm/2 m, Nivell: ± 10 mm, Pendent: $\pm 0,5\%$.

Control i acceptació

Amb la finalitat de limitar el risc de lliscament, els paviments dels edificis o zones d'ús Sanitari, Docent, Comercial, Administratiu, Aparcament i Pública Concurrencia, excloses les zones d'ús restringit, tindran una classe adequada conforme al CTE DB SU 1. El valor de resistència al lliscament Rd es determina mitjançant l'assaig del pèndol descrit en l'Annex A de la norma UNE-ENV/ 12633:2003 emprant l'escala C en provetes sense desgast accelerat. La mostra seleccionada serà representativa de les condicions més desfavorables de lliscament. Aquesta classe es mantindrà durant la vida útil del paviment.

Amidament i abonament

m² de superfície amidada segons les especificacions de la D.T., amb deducció de la superfície corresponent a obertures.

SUBSISTEMA CEL RAS

Parament horitzontal col·locat sota del forjat, subjecte mitjançant estructura vista o no, amb la finalitat de reduir l'alçada d'un local, i/o augmentar l'aïllament acústic i tèrmic, i ocultar possibles instal·lacions o parts de l'estructura. El cel ras pot estar format per: plaques d'escaiola, plaques de fibres minerals o vegetals, plaques de guix laminat, plaques metàl·liques o lamel·les de PVC o metàl·liques. Els tipus de cel ras poden ser: per a revestir amb sistema fix, de cara vista amb sistema fix, de cara vista amb sistema desmuntable amb entramat vist, de cara vista amb sistema desmuntable amb entramat ocult.

Normes d'aplicació

Requisits mínims d'habitabilitat en els edificis d'habitatges i de la cèdula d'habitabilitat. D 259/2003.

Codi Tècnic de l'Edificació. CTE-DB SI, Documents Bàsics Seguretat contra incendis. CTE-DB HR, Documents Bàsics Protecció enfront al soroll.

Yesos y escayolas para la construcción y Especificaciones técnicas de los prefabricados de yesos y escayolas. R.D 1312/1986.

Condicions acústiques. NBE-CA-88. (BOE 8.10.1988)

UNE

UNE-EN ISO 140-4: Medición in situ del aislamiento acústico al ruido aéreo entre locales.

UNE-EN ISO 140-5: Medición in situ del aislamiento acústico al ruido aéreo de elementos de fachadas y de fachadas.

UNE-EN ISO 140-7: Medición del aislamiento acústico en los edificios y de los elementos de construcción. Parte 7: Medición in situ del aislamiento acústico de suelos al ruido de impactos

UNE-EN ISO 717: Evaluación del aislamiento acústico en los edificios y los elementos de construcción

UNE-EN ISO 717-1: Aislamiento a ruido aéreo. Para el cálculo del valor global de aislamiento y los términos de adaptación al espectro.

UNE-EN ISO 717-2: Aislamiento al ruido de impactos. Para el cálculo del valor global de aislamiento y los términos de adaptación al espectro.

Components

Plaques, estructura d'armat de plaques per cel ras continu, sistemes de fixació, material per a reomplir les juntes entre planxes per a cel ras continu, estructura oculta travada per a cel ras amb plaques i Elements decoratius com ara motllures.

Característiques tècniques mínimes

Plaques. **Panell d'escaiola,** acabat: amb: cara exterior llisa o en relleu, amb/sense fissurat i/o material acústic incorporat, etc... Les plaques d'escaiola no tindran una humitat superior al 10% en pes, en el moment de la seva col·locació. **Panells metàl·lics.** De xapa d'alumini, (gruix mínim de xapa 0,30 mm, gruix mínim de l'anoditzat, 15 micres), de xapa d'acer zincat, lacat, etc... amb acabat perforat, llis o en reixeta, amb o sense material absorbent acústic incorporat. **Placa rígida de conglomerat de llana mineral** o altre material absorbent acústic. **Plaques de cartró-guix** amb/sense cara vista revestida per làmina vinílica. **Placa de fibres vegetals** unides per un conglomerant, serà incombustible i estarà tractada contra la podridura i els insectes. **Panells de tauler contraxapat.** Lamel·les de fusta, alumini, etc...

Estructura d'armat de plaques per a sostres continus. Estructura de perfils d'acer galvanitzat o alumini amb acabat anoditzat (gruix mínim 10 micres), longitudinals i transversals.

Sistema de fixació. Element de suspensió, mitjançant vareta roscada d'acer galvanitzat amb ganxo tancat en ambdós extrems, perfils metàl·lics, galvanitzacions, tirants de reglatge ràpid, etc... en cas que l'element de suspensió siguin canyes, aquestes es fixaran mitjançant pasta d'escaiola i fibres vegetals o sintètiques. L'element de fixació al forjat, si és de formigó, podrà ser mitjançant clau d'acer galvanitzat fixat mitjançant tir de pistola i ganxo amb rosca, si són blocs d'entrebogat, podrà ser mitjançant tac de material sintètic i dolla roscada d'acer galvanitzat, si són biguetes, podrà ser mitjançant abraçadora de xapa galvanitzada.

Element de fixació a placa. Per a sostres continus podrà ser mitjançant filferro d'acer recuit i galvanització, paletada d'escaiola i fibres vegetals o sintètiques, perfils laminats ancorats al forjat, amb o sense perfil·leria secundària de suspensió, i caragolam per a la subjecció de les plaques, etc... Per a sostres registrables, podrà ser mitjançant perfil en T d'alumini o xapa d'acer galvanitzada, perfil en O amb pinça a pressió, etc..., podent quedar vist o ocult.

Material de reomplert de juntes entre planxes per a sostres continus. Podrà ser de pasta d'escaiola.

Escaiola. Complirà les especificacions recollides en el Plec general de condicions per a la recepció de guixos i escaiols RY-85 .

Aigua. S'admetran totes les aigües potables i les tradicionalment emprades.

Estructura oculta de travada de les plaques: podrà ser mitjançant varetes roscades, perfils en T d'alumini o xapa d'acer galvanitzat amb creuetes de travada en les trobades, etc... La rematada perimetral, podrà ser mitjançant perfil angular d'alumini o xapa d'acer galvanitzada.

Control i acceptació

Es realitzaran les comprovacions corresponents d'identificació i assaig en cada un dels següents capítols: Plaques d'escaiola, Guixos, Escaiols i Perfils d'alumini anoditzat.

Execució

Condicions prèvies

L'apilament dels materials haurà de fer-se a cobert, protegint-los de la intempèrie. Les plaques es traslladaran en vertical o de cantell, evitant-ne la manipulació horitzontal. Per a col·locar les plaques caldrà realitzar ajustaments previs a la seva col·locació, evitant forçar-les perquè encaixin en el seu lloc. S'hauran disposat, fixat i acabat totes les instal·lacions situades sota forjat; les instal·lacions que hagin de quedar ocultes haurien de sotmetre's prèviament a les proves necessàries per al seu correcte funcionament. Preferiblement s'hauran realitzat les particions, la fusteria de buits exteriors i caixes de persianes estaran col·locades i preferiblement envidriades, abans de començar la col·locació del cel ras. S'evitaran els contactes bimetal·lics: Zinc amb acer, coure, plom o acer inoxidable; Alumini amb plom o coure; Acer dolç amb plom, coure o acer inoxidable; Plom amb coure o acer inoxidable; Coure amb acer inoxidable. S'hauran obtingut els nivells en tots els locals objecte d'actuació, marcant-se de forma indeleble tots els paraments i elements singulars i/o sobresortints dels mateixos, tals com pilars, marcs, etc... D'aquesta manera s'haurà triat l'altura del cel ras tenint en compte que, com a mínim, aquesta serà de 10 cm.

Fases d'execució

Replanteig del nivell del cel ras.

Fixació dels tirants de filferro al sostre.

Col·locació de les plaques.

Segellat dels junts.

Sistema fix i entramat de perfils. Replanteig dels eixos de la trama de perfils. Col·locació i suspensió dels perfils de la trama. Col·locació de les plaques.

Sistema desmuntable i suspensió amb barra roscada. Replanteig dels eixos de la trama de perfils. Col·locació dels perfils perimetrals, entrega als paraments i suspensió de la resta de perfils de la trama. Col·locació de les plaques.

Sostres continus. Es disposaran un mínim de 3 elements de suspensió, no alineats i uniformement repartits per metre quadrat. La col·locació de les planxes es realitzarà disposant-les sobre llistons de pam que permetin la seva anivellació, col·locant les unions de les planxes longitudinalment en el sentit de la llum rasant, i les unions transversals alternades, quan es tracti de plaques d'escaiola. En cas de fixacions metàl·liques i varetes suspensoras, aquestes es disposaran verticals i el lligat es realitzarà amb doble filferro de diàmetre mínim 0,70 mm. Quan es tracti d'un sistema industrialitzat, es disposarà l'estructura subjectant ancorada al forjat i cargolada a la perfil·l·l·ria secundària (si n'hi ha), així com la perimetral. Les plaques es cargolaran perpendicularment a la perfil·l·l·ria i alternades. En cas de fixació amb canyes, aquestes es rebran amb pasta d'escaiola de 80l d'aigua per 100kg d'escaiola i fibres vegetals o sintètiques. Aquestes fixacions podran disposar-se en qualsevol adreça. Les planxes perimetrals estaran separades 5 mm dels paraments verticals. Les juntes de dilatació es disposaran cada 10 m i es formaran amb un tros de planxa rebuda amb pasta d'escaiola a un dels costats i lliure en l'altre.

Sostres registrables. Les varetes roscades que s'usin com a element de suspensió, s'uniran per l'extrem superior a la fixació i per l'extrem inferior al perfil de l'entramat, mitjançant maniguet o rosca. Les varetes roscades que s'usin com a elements de travada, es col·locaran entre dos perfils de l'entramat, mitjançant maniguet. La distància entre varetes roscades, no serà superior a 120 cm. Els perfils que formen l'entramat i els perfils de rematada es situaran convenientment anivellats, a les distàncies que determinin les dimensions de les plaques i a l'altura prevista en tot el perímetre. La subjecció dels perfils de rematada es realitzarà mitjançant tacs i cargols de cap pla, distanciats un màxim de 50 cm entre si. La col·locació de les plaques s'iniciarà pel perímetre, donant a l'angle de xapa i sobre els perfils de l'entramat. La col·locació de les plaques acústiques metàl·liques, s'iniciarà pel perímetre transversalment al perfil o, donant suport per un extrem a l'element de rematada i fixada al perfil o mitjançant pinces, la suspensió es reforçarà amb un cargol de cap pla del mateix material que les plaques.

Control i acceptació

El reomplert d'unions entre planxes, s'efectuarà amb fibres vegetals o sintètiques i pasta d'escaiola, en la proporció de 80l d'aigua per cada 100kg d'escaiola, i s'acabaran interiorment amb pasta d'escaiola en una proporció de 100l d'aigua per cada 100kg d'escaiola. El fals sostre quedarà net, amb la seva superfície plana i al nivell previst. El conjunt quedarà estable i indeformable. Abans de realitzar qualsevol tipus de treballs en el fals sostre, s'esperarà almenys 24 hores. Per a la col·locació de lluminàries, o qualsevol altre element, es respectarà la modulació de les plaques, suspensions i travada. El fals sostre quedarà net, amb la seva superfície plana i al nivell previst. El conjunt quedarà estable i indeformable.

Amidament i abonament

m² de superfície amidada segons les especificacions de la D.T. Amb deducció de la superfície corresponent a obertures, obertures ≤ 1 m², no es dedueixen; obertures > 1 m²; es dedueix el 100%. Aquests criteris inclouen l'acabament específic dels acords a les vores, sense que comporti l'ús de materials diferents d'aquells que normalment conformen la unitat.

SUBSISTEMA EVACUACIÓ

1 LÍQUIDS

Normes d'aplicació

Codi Tècnic de l'Edificació. RD 314/2006. DB HS 5, Evacuació d'aigües residuals i Normes de referència de l'Apèndix C. DB-HR, Protecció enfront del soroll.

Criteris ambientals i d'ecoeficiència en els edificis. D 21/2006.

UNE. Tuberías de fundición según normas UNE EN 545:2002, UNE EN 598:1996, UNE EN 877:2000. Tuberías de PVC según normas UNE EN 1329-1:1999, UNE EN 1401-1:1998, UNE EN 1453-1:2000, UNE EN 1456-1:2002, UNE EN 1566-1:1999. Tuberías de

polipropileno (PP) según norma UNE EN 1852-1:1998. Tuberías de gres según norma UNE EN 295-1:1999. Tuberías de hormigón según norma UNE 127010:1995 EX.

UNE

UNE-EN ISO 140-4: Medición in situ del aislamiento acústico al ruido aéreo entre locales.

UNE-EN ISO 140-5: Medición in situ del aislamiento acústico al ruido aéreo de elementos de fachadas y de fachadas.

UNE-EN ISO 140-7: Medición del aislamiento acústico en los edificios y de los elementos de construcción. Parte 7: Medición in situ del aislamiento acústico de suelos al ruido de impactos

UNE-EN ISO 717: Evaluación del aislamiento acústico en los edificios y los elementos de construcción

UNE-EN ISO 717-1: Aislamiento a ruido aéreo. Para el cálculo del valor global de aislamiento y los términos de adaptación al espectro.

UNE-EN ISO 717-2: Aislamiento al ruido de impactos. Para el cálculo del valor global de aislamiento y los términos de adaptación al espectro.

Instrucción de Hormigón Estructural, EHE. RD 2661/1998.

Pliego de Prescripciones Técnicas Generales de Tuberías de Saneamiento de Poblaciones. Orden 15/09/1986.

Norma 5.1.-IC: Drenaje. Orden 21/06/1965.

Instrucción de carreteras 5.2-IC: Drenaje superficial. Orden 14/05/1990.

Peces d'acer galvanitzat:

Pliego de prescripciones técnicas generales para obras de carreteras y puentes, PG 3/75. Orden 6/02/1976, Orden FOM/1382/2002.

UNE. UNE 7183:1964 Método de ensayo para determinar la uniformidad de los recubrimientos galvanizados, aplicados a materiales manufacturados de hierro y acero. UNE 37501:1988 Galvanización en caliente. Características y métodos de ensayo.

Canal exterior d'acer galvanitzat:

UNE. UNE 36130:1991 Bandas (chapas y bobinas), de acero bajo en carbono, galvanizadas en continuo por inmersión en caliente para conformación en frío. Condiciones técnicas de suministro.

Sobre llit d'assentament de formigó:

Instrucción de Hormigón Estructural, EHE. RD 2661/1998.

UNE. UNE-EN 1451-1:1999 Sistemas de canalización en materiales plásticos para evacuación de aguas residuales (a baja y a alta temperatura) en el interior de la estructura de los edificios. Polipropileno (PP). Parte 1: Especificaciones para tubos, accesorios y el sistema.

UNE. Tuberías de PVC según normas UNE EN 1329-1:1999, UNE EN 1401-1:1998, UNE EN 1453-1:2000, UNE EN 1456-1:2002, UNE EN 1566-1:1999. Tuberías de hormigón según norma UNE 127010:1995 EX. Real Decreto 2661/1998, de 11 de diciembre, por el que se aprueba la Instrucción de Hormigón Estructural (EHE). UNE-EN 1451-1:1999 Sistemas de canalización en materiales plásticos para evacuación de aguas residuales (a baja y a alta temperatura) en el interior de la estructura de los edificios. Polipropileno (PP). Parte 1: Especificaciones para tubos, accesorios y el sistema.

1.1 Connexió a xarxa

Conjunt d'elements que componen la connexió a la xarxa de sanejament i la part soterrada des de la sortida de l'edifici. Connecta amb la xarxa de sanejament abocant les aigües pluvials i les aigües negres de l'edifici.

La xarxa interior de l'edifici haurà de ser sempre separativa en pluvials i negres. Quan la xarxa de sanejament pública sigui separativa, cada una de les xarxes interiors es connectaran de forma independent; quan no sigui separativa, es permet la connexió de les dues xarxes interiors a una única arqueta situada a l'exterior de la propietat o, si això no fos possible, en el límit més proper d'aquesta a la xarxa general de sanejament.

Components

Tubs: Poden ser de formigó, PVC o polipropilè.

Unions i accessoris: Es faran servir en enroncament, canvis de direcció i empalmaments. El material serà el mateix que el tub.

Pericons: Es poden fer "in situ" amb obra o prefabricats de plàstic o formigó.

Pous de registre o ressalt: Es poden fer "in situ" amb obra o prefabricats de formigó.

Característiques tècniques mínimes.

Resistència a l'agressivitat de les aigües, impermeabilitat total als líquids i gasos, resistència a les càrregues externes, flexibilitat per absorbir moviments.

Control i acceptació

Tubs, unions i accessoris: el material, dimensions i diàmetre segons especificacions.

Pericons, pous i tapes de registre: disposició, material, dimensions.

Execució

Generalitats

La connexió a xarxa s'executarà segons el que estableixi el projecte, a la legislació vigent aplicable, a les normes de bona construcció i a les instruccions de la D.F. En general, l'execució de la xarxa de connexió es realitzarà de manera que s'aconsegueixin els objectius previstos en el projecte sense malmetre ni deteriorar la resta de l'edifici, evitant sorolls molestos, procurant les condicions necessàries per la llarga durabilitat de la instal·lació així com les millors condicions pel seu manteniment i conservació.

Les rases han de seguir el traçat correcte alineat en planta i rasant uniforme. Es tindran en compte les distàncies mínimes dels tubs amb altres instal·lacions com ara aigua, gas, electricitat alta o baixa i telefonia, etc. complint amb la normativa vigent.

Tubs soterrats: Col·locació sobre fons de rasa. El pendent mínim serà d'un 2%. Aniran per sota de la xarxa d'aigua potable.

El tub ha de seguir les alineacions indicades a la D.T. Ha de quedar a la rasant prevista i amb el pendent definit per a cada tram. La junta entre els tubs és correcte si els diàmetres interiors queden alineats. S'accepta un ressalt ≤ 3 mm. Els junts han de ser estancs a la pressió de prova, han de resistir els esforços mecànics i no han de produir alteracions apreciables en el règim hidràulic de la canonada. El pas a través d'elements estructurals s'ha de protegir amb un contratub de secció més gran. Han de quedar centrats i alineats dins de la rasa. La solera ha de quedar plana, anivellada i a la fondària prevista a la D.T. Ha de tenir el gruix mínim previst sota la directriu inferior del tub. La canonada ha de quedar protegida dels efectes de les càrregues exteriors, del trànsit (en el seu cas), inundacions de la rasa i de les variacions tèrmiques. Un cop instal·lada la canonada, i abans del reblert de la rasa, han de quedar fetes satisfactoriament les proves de pressió interior i d'estanquitat en els trams que especifiqui la D.F. Per damunt del tub s'ha de fer un reblert de terres compactades, que han de complir l'especificat en el seu plec de condicions. Distància de la generatriu superior del tub a la superfície: amb trànsit rodant: ≥ 100 cm, sense trànsit rodant: ≥ 60 cm. Amplària de la rasa: \geq diàmetre exterior + 50 cm. Pressió de la prova d'estanquitat: ≤ 1 kg/cm². El llit d'assentament ha de reblir de formigó la rasa fins a mig tub en el cas de tubs circulars i fins a 2/3 del tub en el cas de tubs ovoides. El formigó ha de ser uniforme i continu; no ha de tenir esquerdes o defectes de formigonament com ara disgregacions o buits a la massa.

PVC: La franquícia entre el tub i el contratub s'ha d'ataconar amb massilla. Les unions entre els tubs han de ser encolades o amb junt tòric, segons el tub utilitzat. El clavegueró no ha de tenir, en el sentit del recorregut descendent, reduccions de secció en cap punt.

Polipropilè: El llit d'assentament ha de rebre de formigó la rasa fins a 10 cm per sobre de la generatriu superior del tub. El formigó ha de ser uniforme i continu. No ha de tenir esquerdes o defectes de formigonament com ara disgregacions o buits a la massa. Els tubs que s'utilitzin soterrats han de ser de la sèrie BD, amb una rigidesa anular $SN \geq 4KN/m^2$. Els tubs s'han de calçar i recolzar per a impedir el seu moviment.

Unions i accessoris: El material serà el mateix que el tub i es seguiran les especificacions tècniques del fabricant.

Pericons d'obra: El pericó "in situ" ha d'estar format amb parets de peces ceràmiques, sobre solera de formigó. Els pericons amb tapa fixa han d'estar tapats amb encadellat ceràmic collat amb morter. La solera ha de quedar plana i al nivell previst. En els pericons no sifònics, la solera ha de formar pendent per a afavorir l'evacuació. El punt de connexió ha d'estar al mateix nivell que la part inferior del tub de desguàs. Les parets han de ser planes, aplomades i han de quedar travades per filades alternatives. Les peces ceràmiques s'han de col·locar a trencant i les filades han de ser horitzontals. La superfície interior ha de quedar revestida amb un arrebossat de gruix uniforme, ben adherit a la paret i acabada amb un lliscat de pasta de portland. El revestiment sec ha de ser llis, sense fissures o d'altres defectes. Tots els angles interiors han de quedar arrodonits. El pericó ha d'impedir la sortida de gasos a l'exterior. Gruix de la solera: ≥ 10 cm. Gruix de l'arrebossat: ≥ 1 cm. Pendent interior d'evacuació en pericons no sifònics: $\geq 1,5\%$. Toleràncies d'execució: Aplomat de les parets: ± 10 mm, planor de la fàbrica: ± 10 mm/m, planor de l'arrebossat: ± 3 mm/m. S'ha de treballar a una temperatura entre $5^\circ C$ i $35^\circ C$ sense pluja. Les peces ceràmiques per col·locar han de tenir la humitat necessària per tal que no absorbeixin l'aigua del morter. L'arrebossat s'ha d'aplicar pressionant amb força sobre l'obra de ceràmica quan aquesta obra hagi aconseguit el 70% de la resistència prevista. Abans s'ha d'humitejar la superfície.

Pous de registre o ressalt: Pous "in situ". La solera ha de quedar anivellada i a la fondària prevista a la D.T., excepte la zona de la mitja canya que ha de quedar plana. El formigó ha de ser uniforme i continu. No ha de tenir esquerdes o defectes de formigonament com ara disgregacions o buits a la massa. La secció de la solera no ha de quedar disminuïda en cap punt. Resistència característica estimada del formigó al cap de 28 dies (Fest): $\geq 0,9 \times F_{ck}$. **Solera formigó:** Toleràncies d'execució: Desviació lateral: línia de l'eix: ± 24 mm, dimensions interiors: $\pm 5 D$, < 12 mm. Nivell soleres: ± 12 mm. Gruix (e): $e \leq 30$ cm: $+ 0,05$ e (≤ 12 mm), $- 8$ mm; $e > 30$ cm: $+ 0,05$ e (≤ 16 mm), $- 0,025$ e (≤ -10 mm) Planor: ± 10 mm/m. La temperatura ambient per a formigonar ha d'estar entre $5^\circ C$ i $40^\circ C$. El formigó s'ha de posar a l'obra abans que s'iniciï el seu adormiment. L'abocada s'ha de fer de manera que no es produeixin disgregacions. S'ha de compactar. Els treballs s'han de realitzar amb el pou lliure d'aigua i terres engrunades. **Parets per a pous:** Els treballs s'han de fer a una temperatura ambient entre $5^\circ C$ i $35^\circ C$, sense pluja. Les peces prefabricades de formigó s'han de col·locar sense que rebuin cops. Per parets de maó: Els maons per col·locar han de tenir la humitat necessària per tal que no absorbeixin l'aigua del morter. L'obra s'ha d'aixecar per filades senceres. Els arrebossats s'han d'aplicar un cop sanejades i humitejades les superfícies que els han de rebre. El lliscat s'ha de fer en una sola operació.

Control i acceptació

Comprovació de vàlvules de desguàs, muntatge de canals i embornals, pendent de canals.

Tubs, unions i accessoris: el material, dimensions i diàmetre segons especificacions.

Pericons, pous i tapes de registre: disposició, material, dimensions.

Verificacions

Tubs: Profunditat, pendents i gruix del llit de recolzament.

Pericons i pous de registre o ressalt: Disposició, acabat interior, segellat. Xarxa horitzontal soterrada, pericons i pous. Dipòsits de recepció i d'elevació i control.

Prova d'estanquitat parcial i total. Prova amb aigua, aire o fum.

Amidament i abonament

m^l el tub, inclosa la part proporcional de juntes i complements, completament instal·lat i comprovat.

m³ el llit dels tubs, l'anivellament el rebert i el compactat completament acabat, solera dels pous de registre.

ut pericons i tapes de registre.

m² parets del pou de registre.

1.2 Recollida d'aigües grises, negres i pluvials

Conjunt d'elements que componen la instal·lació interior abans de la connexió a la xarxa de sanejament. La xarxa interior de l'edifici haurà de ser sempre separativa en pluvials i negres.

Components

Tancaments hidràulics: Poden ser: sifons individuals a cada aparell, caixes sifòniques amb varis aparells, bonera sifònica o pericons sifònics.

Tubs de petita evacuació: Corresponen als tubs que connecten l'aparell sanitari amb el baixant més proper. Poden ser de PVC o polipropilè.

Col·lectors: Tubs amb recorregut horitzontal. Poden ser de PVC o polipropilè. Aniran penjats del forjat.

Baixants: Tubs amb recorregut vertical. Per aigües negres i grises poden ser de PVC o polipropilè. Per aigües pluvials poden ser de coure, planxa d'acer galvanitzat, zinc o amb peces de ceràmica.

Ventilacions: Es disposarà de ventilació tant a la xarxa d'aigües residuals com a la pluvial. Poden ser primària, secundària, terciària i amb vàlvules d'aireació-ventilació.

Canals: Correspon al traçat horitzontal de la recollida d'aigües pluvials. Poden ser de coure, planxa d'acer galvanitzat, zinc o amb peces de ceràmica.

Pericons: Poden ser de pas, a peu de baixant o sifònics.

Boneres i reixes de desguàs: Recullen i evacuen les aigües acumulades al terra dels locals humits i a les cobertes.

Separador de greixos: S'utilitzarà per separar greixos, olis i/o fangs que procedeixin de cuines o garatges.

Sistema de bombeig i sobrelevació: S'instal·larà quan hi hagi part de la instal·lació interior o tota per sota de la cota del punt de connexió a la xarxa de sanejament.

Vàlvules antiretorn de seguretat: S'instal·laran per prevenir les possibles inundacions quan la xarxa exterior de sanejament es sobrecarregui. Es situaran en llocs de fàcil accés pel seu registre i manteniment.

Característiques tècniques mínimes.

Resistència a l'agressivitat de les aigües, impermeabilitat total als líquids i gasos, resistència a les càrregues externes, flexibilitat per absorbir moviments.

Control i acceptació

Tubs, unions i accessoris: el material i el seu acabat, dimensions i diàmetre segons especificacions.

Pericons, pous i tapes de registre: disposició, material, dimensions.

Emmagatzematge: Les peces han d'estar apilades en posició horitzontal sobre superfícies planes i en llocs protegits contra impactes.

Execució**Condicions prèvies**

En general l'execució de la instal·lació interior es realitzarà de manera que s'aconsegueixin els objectius previstos en el projecte sense malmetre ni deteriorar la resta de l'edifici, evitant sorolls molestos, procurant les condicions necessàries per a la llarga durabilitat de la instal·lació així com les millors condicions pel seu manteniment i conservació.

Abans de començar els treballs de muntatge, es farà un replanteig previ que ha de ser aprovat per la D.F. Tots els elements s'han d'inspeccionar abans de la seva col·locació. Han d'estar en perfecte estat i no haver rebut cops en el seu transport.

La seva instal·lació no ha d'alterar les característiques dels elements.

Tancaments hidràulics.

Sifons individuals a cada aparell: Ha de tenir un dispositiu roscat en el seu punt més baix i connexions per al desguàs i l'aparell sanitari en els seus extrems. El tancament hidràulic del sífo ha de tenir una alçària mínima de 50 mm. No ha de tenir esquerdes, porus, zones resseques ni d'altres desperfectes superficials. Caixa sífònica: Ha de ser estanca al servei. Ha de quedar anivellada i fixada sòlidament al suport. Toleràncies: posició: ± 20 mm, nivell: ± 1 mm. Si és amb tapa la cara inferior de la tapa ha de quedar al mateix nivell que el paviment. El junt entre el paviment i la caixa sífònica ha de quedar cobert per la tapa. Si és amb reixeta la cara superior de la reixeta ha de quedar al mateix nivell que el paviment. La posició ha de ser la fixada a la D.T. Bonera sífònica: La bonera s'ha de soldar sobre un reforç de làmina bituminosa, que ha d'estar adherida a la solera, escalfant-la prèviament en la zona corresponent al perímetre de la bonera, i fixant-la a pressió sobre la làmina. El morter ha de formar una mescla homogènia que s'ha d'utilitzar abans d'iniciar l'adornament. S'ha d'aplicar sobre superfícies netes. Si el suport és absorbent s'ha d'humitejar abans d'estendre el morter. Pericons sífònics. Les peces ceràmiques per col·locar han de tenir la humitat necessària per tal que no absorbeixin l'aigua del morter. L'arrebossat s'ha d'aplicar pressionant amb força sobre l'obra de ceràmica quan aquesta obra hagi aconseguit el 70% de la resistència prevista. Abans s'ha d'humitejar la superfície.

Tubs de petita evacuació: El ramal muntat ha de ser estanc. No han de quedar sense subjecció les distàncies superiors a 70 cm. El ramal no ha de tenir, en el sentit del recorregut descendent, reduccions de secció en cap punt. El pas a través d'elements estructurals ha de tenir una franquícia entre 10 i 15 mm que s'ha d'ataconar amb massilla elàstica. Els trams instal·lats mai no han de ser horitzontals o en contrapendent. Pendent: $\geq 2,5\%$. Radi interior de les curvatures: $\geq 1,5 \times D$ tub. El procés d'instal·lació no ha d'alterar les característiques de l'element.

Col·lectors: Penjats de sostre. El clavegueró muntat ha de quedar fixat sòlidament a l'obra, amb el pendent determinat per a cada tram. Ha de ser estanc a una pressió ≥ 2 kg/cm². Els tubs s'han de subjectar per mitjà d'abraçadores, repartides a intervals regulars. Els trams muntats mai no han de ser horitzontals o en contrapendent. Pendent: $\geq 2\%$. Distància entre les abraçadores: ≤ 150 cm. Franquícia entre el tub i el contratub: 10 - 15 mm. No s'han de manipular ni corbar els tubs. Els canvis direccionals i les connexions s'han de fer per mitjà de peces especials. Tots els talls s'han de fer perpendicularment a l'eix del tub.

Baixants: El baixant muntat ha de quedar aplomat i fixat sòlidament a l'obra, però separat del parament per tal de permetre fer posteriors reparacions o acabats i per evitar que les possibles condensacions del tub no malmetin el parament. Ha de ser estanc. Els tubs s'han de subjectar per mitjà d'abraçadores encastables. El pes d'un tub no ha de gravitar sobre el tub inferior. Les unions entre els tubs s'han de fer seguint les instruccions del fabricant. Les unions entre les peces de ceràmica s'han de fer amb morter. El baixant no ha de tenir, en el sentit del recorregut descendent, reduccions de secció en cap punt. Si els baixants van vistos i es preveu un cert risc d'impacte es protegiran adequadament per a aquest fi. El pas a través d'elements estructurals s'ha de protegir amb un contratub de secció més gran. La franquícia entre el tub i el contratub, i entre el tub i la valona s'ha d'ataconar amb massilla. Si l'alçada del baixant és de més de 10 plantes, caldrà interrompre la seva vertical per tal de disminuir l'impacte de caiguda. La desviació es farà amb peces especials i l'angle de desviació serà de 60°. Els trams instal·lats mai no han de ser horitzontals o en contrapendent. Nombre d'abraçadores per tub: ≥ 2 . Distància entre les abraçadores: ≤ 150 cm. Toleràncies d'execució: desploms verticals: $\leq 1\%$, ≤ 30 mm. Per a fer la unió dels tubs no s'han de forçar ni deformar els extrems. No s'han de manipular ni corbar els tubs de PVC, planxa, zinc, titani o coure. Els canvis direccionals i les connexions s'han de fer per mitjà de peces especials o també amb unions soldades en el cas de baixants de planxa, zinc, titani o coure. Tots els talls s'han de fer perpendicularment a l'eix del tub. Les peces de ceràmica han de tenir la humitat necessària per tal que no absorbeixin l'aigua del morter.

Ventilacions: La seva execució correspon al mateix que fa referència als baixants. Si la ventilació és primària tindrà el mateix diàmetre que el baixant que serveix i portarà l'accessori estàndard que garanteixi l'estanquitat permanent del remat entre l'impermeabilitzat i el tub. Si la ventilació és secundària el diàmetre de la columna de ventilació serà com a mínim igual a la meitat del diàmetre del baixant que serveix. Si la ventilació és terciària el diàmetre de la columna és el corresponent a la taula 4.11 del DB-HS5 de Salubritat del CTE.

Canals: Generalitats. La col·locació dels trams de la canal s'ha de començar pel punt més baix del recorregut. El seu pendent mínim serà del 0,5%. PVC. Els canvis de direcció han d'estar fets amb peces especials. Mai s'han de fer per escalfament o deformació de la canal. La unió entre els trams de la canal s'ha de fer de manera que en quedi assegurada l'estanquitat. La unió entre els trams de la canal s'ha de fer a pressió amb peces del mateix material. Les unions entre les canals i els baixants han d'anar soldades amb soldadura química. Distància entre suports ≤ 70 cm, entre junts de dilatació ≤ 1200 cm. Planxa. L'encavalcament de les làmines, en la canal de planxa, s'ha de fer protegint l'element en el sentit del recorregut de l'aigua. Els junts de dilatació han de ser estancs. Les planxes han de quedar col·locades de forma que es puguin moure lliurement en tots els sentits, respecte el suport. Les fixacions han de ser de metall compatible amb el de la planxa. Els junts entre les peces de planxa de zinc s'han de soldar amb estany. Les unions entre les canals i els baixants han d'anar soldades, amb soldadura d'estany, a la canal de planxa de zinc. Distància entre suports ≤ 50 cm, entre junts de dilatació ≤ 600 cm. Encavalcament entre làmines a la canal de planxa: 5 cm. S'ha d'evitar el contacte directe de la planxa de coure amb el ferro, zinc, alumini, acer galvanitzat o fosa i la fusta de cedre. S'ha d'evitar el contacte directe de la planxa de zinc o plom amb el guix, els morters de ciment pòrtland frescos i les fustes dures. En el cas del zinc, a més, cal evitar el contacte amb la calç, l'acer no galvanitzat i el coure sense estanyer. S'ha d'evitar el contacte directe de l'acer galvanitzat amb el guix, els ciments pòrtland frescos, la calç, les fustes dures (roure, castanyer, teca, etc.) i l'acer sense protecció contra la corrosió. Toleràncies d'execució: pendent: ± 2 mm/m, ± 10 mm/total, encavalcament entre les làmines en la canal de planxa: ± 2 mm. Peces ceràmiques. Les peces han de cavalcar entre elles; la vora de la peça en contacte amb el ràfec ha de quedar encastada per sota de les peces que formen el ràfec i collada al suport amb morter. El sentit d'encavalcament ha de protegir l'element dels vents dominants i del recorregut d'aigua. Encavalcament de les peces: ≥ 10 cm. Toleràncies d'execució: encavalcaments: - 0 mm, + 20 mm. Les peces per col·locar han de tenir la humitat necessària per tal que no absorbeixin l'aigua del morter. Quan s'hagin de tallar peces, el tall ha de ser recte i l'aresta viva, sense escantonaments. Alineació respecte al plànol de façana: planxa: ± 5 mm/m, ± 10 mm/total; PVC, ceràmica: ± 5 mm/m, ± 10 mm/total.

Pericons: Ha d'estar format amb parets de peces ceràmiques, sobre solera de formigó. Els pericons amb tapa fixa han d'estar tapats amb encadellat ceràmic collat amb morter. La solera ha de quedar plana i al nivell previst. En els pericons no sifònics, la solera ha de formar pendent per a afavorir l'evacuació. En el punt de connexió ha d'estar al mateix nivell que la part inferior del tub de desguàs. Les parets han de ser planes, aplomades i han de quedar travades per filades alternatives. Les peces ceràmiques s'han de col·locar a trencajunt i les filades han de ser horitzontals. La superfície interior ha de quedar revestida amb un arrebossat de gruix uniforme, ben adherit a la paret i acabada amb un lliscat de pasta de portland. El revestiment sec ha de ser llis, sense fissures o d'altres defectes. Tots els angles interiors han de quedar arrodonits. El pericó ha d'impedir la sortida de gasos a l'exterior. Gruix de la solera: ≥ 10 cm. Gruix de l'arrebossat: ≥ 1 cm. Pendent interior d'evacuació en pericons no sifònics: $\geq 1,5\%$. Toleràncies d'execució: aplomat de les parets: ± 10 mm, planor de la fàbrica: ± 10 mm/m, planor de l'arrebossat: ± 3 mm/m. Les peces ceràmiques per col·locar han de tenir la humitat necessària per tal que no absorbeixin l'aigua del morter. L'arrebossat s'ha d'aplicar pressionant amb força sobre l'obra de ceràmica quan aquesta obra hagi aconseguit el 70% de la resistència prevista. Abans s'ha d'humitejar la superfície.

Boneres: La tapa i els seus accessoris han de quedar correctament col·locats i subjectats a la bonera, amb els procediments indicats pel fabricant. En la bonera de goma termoplàstica, la làmina impermeable només ha de cavalcar sobre la plataforma de base de la bonera, i no ha de penetrar dins del tub d'aquesta. La bonera de fosa col·locada amb morter, ha de quedar enrasada amb el paviment del terrat. La base de la bonera de PVC, ha de quedar fixada al suport amb cargols i tacs d'expansió. La bonera de PVC o goma termoplàstica s'ha de fixar al baixant amb soldadura química. Toleràncies d'execució: nivell entre la bonera de fosa i el paviment: ± 5 mm. No s'ha de treballar amb pluja intensa, neu o vent superior a 50 km/h. Elements de goma termoplàstica. La bonera s'ha de soldar sobre un reforç de làmina bituminosa, que ha d'estar adherida a la solera, escalfant-la prèviament en la zona corresponent al perímetre de la bonera, i fixant-la a pressió sobre la làmina. Element col·locat amb morter. El morter ha de formar una mescla homogènia que s'ha d'utilitzar abans d'iniciar l'adormiment. S'ha d'aplicar sobre superfícies netes. Si el suport és absorbent s'ha d'humitejar abans d'estendre el morter.

Canal de recollida amb reixa de desguàs: Canal. La solera ha de quedar plana, anivellada i a la fondària prevista a la D.T. La caixa ha de quedar aplomada i ben assentada sobre la solera. El nivell del coronament ha de permetre la col·locació del bastiment i de la reixa enrasats amb el paviment o zona adjacent sense sobresortir d'ella. El forat per al pas del tub de desguàs ha de quedar preparat. La caixa acabada ha d'estar neta de qualsevol tipus de residu. Toleràncies d'execució: nivell de la solera: ± 20 mm, aplomat total: ± 5 mm, planor: ± 5 mm/m, escairat: ± 5 mm respecte el rectangle teòric. Reixa. El bastiment, o la reixa fixa, ha de quedar ben assentat sobre les parets de l'element drenant, anivellades abans amb morter. Ha d'estar sòlidament fixat amb potes d'ancoratge. La part superior del bastiment i de la reixa han de quedar al mateix pla que el paviment perimetral, amb el seu pendent. La reixa no fixa, ha de quedar recolzada sobre el bastiment a tot el seu perímetre. La reixa col·locada no ha de tenir moviments que puguin provocar el seu trencament per impacte o bé produir sorolls. Les reixes practicables han d'obrir i tancar correctament. Toleràncies d'execució: guexament: ± 2 mm, nivell entre el bastiment o la reixa i el paviment: - 10 mm, + 0 mm. El procés de col·locació no ha de produir desperfectes, ni ha de modificar les condicions exigides pel material.

Separador de greixos: Pericó separador d'hidrocarburs. Ha de quedar anivellat i fixat sòlidament al suport o a la base. Ha de ser estable a les càrregues estàtiques i dinàmiques a les que estarà sotmès en condicions de servei. Les tapes de registre han de ser accessibles i han de permetre les operacions de manteniment, neteja i extracció de productes del seu interior. Toleràncies: posició: ± 20 mm, nivell: ± 1 mm. Si el muntatge és soterrat: La cara superior de la tapa ha de quedar al mateix nivell que el paviment. El junt entre el paviment i la caixa sifònica ha de quedar cobert per la tapa.

Sistema de bombeig i sobrelevació: La canonada d'evacuació s'ha de connectar al tub d'impulsió i el motor a la línia d'alimentació elèctrica. La canonada d'evacuació ha de ser, com a mínim, del mateix diàmetre que el tub d'impulsió de la bomba. La bomba ha de quedar al fons del pou amb el motor a la superfície units per un eix de transmissió. La canonada d'impulsió ha d'anar paral·lela a l'eix des de la bomba fins a la superfície. Les canonades no han de transmetre cap tipus d'esforç a la bomba. Les unions han de ser completament estanques. S'ha de comprovar si la tensió del motor correspon a la disponible i si gira en el sentit convenient. L'estanquitat de les unions s'ha de realitzar mitjançant els junts adequats.

Vàlvules antiretorn de seguretat: La vàlvula ha de quedar de manera que el sentit de circulació del fluid sigui horitzontal o cap amunt. Els eixos de la vàlvula i de la canonada han de quedar alineats. S'ha de deixar connectada a la xarxa corresponent. Les connexions han de ser estanques a la pressió de treball. La posició ha de ser la reflectida a la D.T. o, en el seu defecte, la indicada per la D.F. Toleràncies d'instal·lació: posició: ± 30 mm. Si va muntada en pericó, la distància entre la vàlvula i el fons del pericó ha de ser la necessària perquè pugui girar el cos un cop desmuntat l'eix d'accionament del sistema de tancament. Si va muntada superficialment, la distància entre la vàlvula i la paret ha de ser la necessària per a que pugui girar el cos un cop desmuntat l'eix d'accionament del sistema de tancament. Les unions amb la canonada han de quedar segellades mitjançant cintes d'estanquitat adequades. L'enroscada, en el seu cas, s'ha de fer sense forçar ni malmetre la rosca. Abans de la instal·lació de la vàlvula s'han de netejar l'interior dels tubs i les rosques d'unió. Els protectors de les rosques amb que van proveïdes les vàlvules només s'han de treure en el moment d'executar les unions.

Control i acceptació

Connexions, soldadures, segellats, ancoratges i distàncies entre suports.

Distància mín. encreuaments amb altres instal·lacions.

Comprovació de : vàlvules de desguàs, muntatge de sifons individuals i pots sifònics, muntatge de canals i embornals, pendents dels canals, baixants i xarxa de ventilació.

Verificacions

Execució de xarxes de petita evacuació. Proves d'estanquitat parcial i total, als aparells, verificant temps de desguàs, els sifons, sorolls i comprovació dels tancaments hidràulics.

Estanquitat: a la xarxa horitzontal a cada tram de tub, unions i entroncaments. Els pericons i pous s'ompliran d'aigua per comprovar l'estanquitat. Les proves d'estanquitat total es poden fer amb aigua, aire o fum.

Amidament i abonament

ml tubs petita evacuació, col·lectors, baixants, canals, canals amb reixa.

ut pericons, boneres, separadors de greixos, bombes, vàlvules.

1.3 Depuració

És la instal·lació de tractament d'aigües residuals de tipus domèstic, procedents de la xarxa d'evacuació o sanejament. Cal un sistema de depuració quan no hi hagi xarxa urbana disponible on connectar-se. Estan prohibides les fosses sèptiques.

Components

Cambra de greixos: Rep les aigües residuals no fecals. S'utilitza per la separació de greixos i olis.

Fosa sèptica prèvia: Rep les aigües provinents del pou de registre. Està formada per 3 compartiments.

Fosa de decantació-digestió: Rep l'aigua residual, provinent del pou de registre.

Rasa filtrant: S'utilitza si els terrenys són permeables per a la depuració per aireació.

Pous filtrants: Rep el flux provinent del pericò de repartiment.

Filtres de sorra: S'utilitza per a la depuració per aireació i per a la decantació de matèries orgàniques.

Pous de registre: Rep les aigües residuals fecals i les provinents de la cambra de greixos.

Pericons de repartiment: Rep el flux provinent de la fosa sèptica prèvia.

Tubs i accessoris: Són els tubs que condueixen les aigües residuals a l'interior de les plantes depuradores.

Bombes d'elevació: S'utilitza quan la cota d'entrada sigui més gran que la cota de connexió a la xarxa o per l'elevació de les aigües.

Característiques tècniques mínimes.

Resistència a l'agressivitat de les aigües, impermeabilitat total als líquids i gasos. Els tubs, resistència a les càrregues externes, flexibilitat per absorbir moviments.

Control i acceptació

Tubs, accessoris i bombes: el material, dimensions i diàmetre segons especificacions.

Pericons, foses i resta d'elements: disposició, material i dimensions.

Execució

Generalitats

La connexió a xarxa s'executarà segons el que estableixi el projecte, a la legislació vigent aplicable, a les normes de bona construcció i a les instruccions de la D.F. En general l'execució de la instal·lació es realitzarà de manera que s'aconsegueixin els objectius previstos en el projecte sense malmetre ni deteriorar la resta de l'edifici, evitant sorolls molestos, procurant les condicions necessàries per a la llarga durabilitat de la instal·lació així com les millors condicions pel seu manteniment i conservació. Les rases han de seguir el traçat correcte alineat en planta i rasant uniforme. Es tindran en compte les distàncies mínimes dels tubs amb altres instal·lacions com ara aigua, gas, electricitat alta o baixa i telefonia, etc. complint amb la normativa vigent.

Cambra de greixos: Ha de quedar anivellada i fixada sòlidament al suport o a la base. Ha de ser estable a les càrregues estàtiques i dinàmiques a les que estarà sotmesa en condicions de servei. Les tapes de registre han de ser accessibles i han de permetre les operacions de manteniment, neteja i extracció de productes del seu interior. Toleràncies: posició: ± 20 mm, nivell: ± 1 mm. Si el muntatge és soterrat: La cara superior de la tapa ha de quedar al mateix nivell que el paviment. El junt entre el paviment i la caixa sifònica ha de quedar cobert per la tapa.

Fosa sèptica prèvia, fosa de decantació-digestió: Es situarà soterrada amb un llosa superior a una profunditat de 60cm respecte a la superfície del terreny. La solució constructiva pot substituir-se per una prefabricada que permeti obtenir els mateixos resultats.

Rasa filtrant: El seu pendent estarà comprès entre el 15% i el 30%. La longitud serà com a màxim de 30m. La distància mínima entre eixos de les rases serà de 2m. El pendent dels tubs dels filtres de sorra serà constant i estarà compresa entre el 15% i el 30%. Si no es construeix in situ, el filtre de sorra es pot substituir per un prefabricat que permeti obtenir els mateixos resultats.

Control i acceptació

Connexions, soldadures, segellats, ancoratges i distàncies entre suports.

Comprovació de : vàlvules de desguàs, pendents dels canals, baixants i xarxa de ventilació.

Verificacions

Tubs i rases: Profunditat, pendents, replè i gruix del llit de recolzament.

Pericons i pous: Disposició, acabat interior, segellat, tapes de registre.

Filtres: Granulometria de l'àrid.

Estanquitat: a la xarxa horitzontal a cada tram de tub, unions i entroncaments. Els pericons i pous s'ompliran d'aigua per comprovar l'estanquitat. Les proves d'estanquitat total es poden fer amb aigua, aire o fum.

Amidament i abonament

m l el tub i rases, inclosa la part proporcional de juntes i complements, completament instal·lat i comprovat.

m³ el llit dels tubs, l'anivellament, el reomplert i el compactat completament acabat, solera dels pous de registre, filtres.

ut pericons i tapes de registre, bombes.

m² parets i soleres del pou de registre i fosa.

2 FUMS I GASOS DE COMBUSTIÓ

Conjunt d'elements que componen la instal·lació per la evacuació de fums i gasos resultants de la combustió en aparells de calefacció i/o aigua calenta, d'ús no industrial.

Normes d'aplicació

Codi Tècnic de l'Edificació. RD 314/2006. DB HS 3 Qualitat de l'aire interior. DB-Hr, Protecció enfront del soroll.

R I T E. Reglamento de Instalaciones Térmicas en los edificios. RD 1027/2007 (BOE 29.08.2007).

Especificaciones técnicas de chimeneas modulares metálicas y su homologación. RD 2532/1985.

UNE. UNE 100101:1984 Conductos para transporte de aire. Dimensiones y tolerancias. UNE 100102:1988 Conductos de chapa metálica. Espesores. Uniones. Refuerzos. UNE 100103:1984 Conductos de chapa metálica. Soportes. UNE 100104:1988 Climatización. Conductos de chapa metálica. Pruebas de recepción. UNE 123001:1994 Chimeneas. Cálculo y diseño. UNE 123002:1995 Chimeneas. Chimeneas modulares metálicas.

Reglamento técnico de distribución y utilización de combustibles gaseosos y sus instrucciones técnicas complementarias. RD 919/2006.

UNE

UNE-EN ISO 140-4: Medición in situ del aislamiento acústico al ruido aéreo entre locales.

UNE-EN ISO 140-5: Medición in situ del aislamiento acústico al ruido aéreo de elementos de fachadas y de fachadas.

UNE-EN ISO 140-7: Medición del aislamiento acústico en los edificios y de los elementos de construcción. Parte 7: Medición in situ del aislamiento acústico de suelos al ruido de impactos

UNE-EN ISO 717: Evaluación del aislamiento acústico en los edificios y los elementos de construcción

UNE-EN ISO 717-1: Aislamiento a ruido aéreo. Para el cálculo del valor global de aislamiento y los términos de adaptación al espectro.

UNE-EN ISO 717-2: Aislamiento al ruido de impactos. Para el cálculo del valor global de aislamiento y los términos de adaptación al espectro.

Components

Conductes: Poden ser de xapa d'acer galvanitzat, acer inoxidable, alumini rígid o flexible.

Xemeneies: Poden estar formades per conductes metàl·lics de xapa d'acer galvanitzat, acer inoxidable, etc.

Barret de xemeneia: Element final de sortida de fums de la xemeneia.

Característiques tècniques mínimes.

Les necessàries per el correcte funcionament dels components de la instal·lació.

Control i acceptació

Conductes, xemeneies i barret: Dimensions i material.

Execució

Conductes: Generalitats. La situació del conducte ha de ser la reflectida a la D.T. o la indicada per la D.F. Els conductes horitzontals han de passar a prop del sostre i amb una inclinació ascendent $\geq 3\%$. Els conductes per al transport d'aire no poden allotjar conduccions d'altres instal·lacions mecàniques o elèctriques ni ser travessats per aquestes. El sistema de suport d'un conducte ha de tenir les dimensions dels elements que el constitueixen i ha d'estar espaiat de tal manera que sigui capaç de suportar, sense cedir, el pes del conducte i del seu aïllament tèrmic, si es el cas, així com el seu propi pes. Si els conductes estan penjats del sostre, el tirant vertical ha de tenir una desviació $\leq 10^\circ$ respecte a la vertical. Els suports s'han de col·locar a prop de les unions entre els trams. Les unions entre els conductes s'han de fer mitjançant maniguets d'unió i s'han de segellar. Les unions entre els accessoris i els conductes s'han de fer directament. Els accessoris han d'estar normalitzats. A les unions amb conductes d'obra el tub s'ha d'introduir dins del conducte 1 o 2 cm. Si el tub ha d'anar revestit amb un conducte d'obra, cal que hi hagi una distància ≥ 5 cm entre el conducte i el tub per a facilitar la circulació de l'aire. El pas a través d'elements estructurals i de tancament s'ha de fer amb passamurs d'un diàmetre, com a mínim, 4 cm més gran que el diàmetre del conducte si l'element és de material incombustible i si l'element és combustible el diàmetre del passamurs ha de ser 10 cm més gran, com a mínim. L'espai entre els conductes s'ha d'omplir amb material incombustible. Els conductes verticals es suportaran per mitjà de perfils a un sostre o a una paret vertical. La fixació dels conductes als maniguets d'unió s'ha de realitzar mitjançant cargols autoroscants o rebllons. Distància màxima entre suports horitzontals (UNE 100-103): Ha de complir la distància màxima permesa entre suports verticals: per a conductes de fins a 800mm de diàmetre: ≤ 8 m, per a conductes de diàmetres superiors a 800 mm: ≤ 4 m. Toleràncies d'instal·lació: aplomat: 2/1000, ≤ 15 mm. **Conductes d'alumini rígid, acer inoxidable o planxa d'acer galvanitzada:** distància entre suports: trams horitzontals: $\leq 3,5$ m, trams verticals: ≤ 8 m. **Conductes d'alumini flexible:** distància entre suports: trams horitzontals: $\leq 1,5$ m, trams verticals: ≤ 3 m. Si el tub flexible d'alumini es subministra comprimit cal estirar-lo aproximadament fins a cinc vegades per a instal·lar-lo. Els radis de curvatura mínims han de ser iguals al diàmetre exterior. Abans de començar els treballs de muntatge, es farà un replanteig previ que ha de ser aprovat per la D.F. Els conductes s'han d'inspeccionar i netejar abans de la seva col·locació. **Xemeneies: Generalitats.** La posició ha de ser la reflectida a la D.T. o, en el seu defecte, la indicada per la D.F. La xemeneia no ha d'anar travessada per cap element aliè al propi sistema d'evacuació de fums, ja siguin suports, tubs d'altres instal·lacions, etc. No pot travessar tancaments tallafocs de l'edifici. Ha de ser totalment independent dels elements estructurals i de tancament de l'edifici, al que anirà unida únicament a través dels suports, dissenyats per permetre la lliure dilatació de la xemeneia. Les xemeneies que tinguin un recorregut per l'interior de l'edifici han d'estar situades a dintre d'una caixa d'obra hermèticament tancada cap als locals per on passi. Les parets de la caixa tindran una classificació respecte la reacció al foc determinada d'acord amb la norma UNE-EN 13501-1, i una resistència acústica de 40 dB com a mínim. Es procurarà que la cambra d'aire que queda entre les parets de la xemeneia i de la caixa d'obra estigui en comunicació amb l'ambient exterior. Es tindrà especial cura de que la caixa de la xemeneia no perdi la seva continuïtat en els punts d'encontre amb els sostres, pas a través de la coberta i altres singularitats de la construcció. Diferència temperatura superficial parets properes i temperatura ambient: $\leq 5^\circ\text{C}$. Temperatura superficial parets properes: $\leq 28^\circ\text{C}$. Toleràncies d'instal·lació: aplomat: 2/1000, ≤ 15 mm. **Tram horitzontal:** Ha de ser el més curt possible i fàcilment accessible en tota la seva llargària per tal de facilitar-ne les operacions de neteja. Ha de tenir un pendent mínim del 3% cap a la connexió amb el tram vertical o el generador per tal de facilitar la recollida dels condensats que es formen durant les arrencades. S'han d'evitar, en la mesura del possible, els canvis de direcció en el tram horitzontal. Quan aquests siguin imprescindibles, es dissenyaran amb un radi de curvatura igual o superior al diàmetre hidràulic de la canonada en aquest tram. Els canvis de secció es faran amb peces excèntriques amb la seva generatriu superior enrasada amb la resta del tram. L'angle de divergència ha de ser inferior a 15° . **Tram vertical:** La unió entre el tram horitzontal i/o inclinat i el vertical es farà preferentment amb una peça en T amb angle sobre la horitzontal entre 30° i 60° , per tal d'evitar la formació de turbulències. La base del tram vertical disposarà d'una zona de recollida de sutsge, condensats i aigua de pluja, proveïda d'un registre de neteja i un maniguet de drenatge de 20 mm de llargària com a mínim. Aquest maniguet es connectarà a la xarxa de sanejament mitjançant un tub. En el tram vertical s'evitaran els canvis de direcció i de secció. Si són necessaris, els canvis de direcció es faran amb radis de curvatura iguals o superiors a 1,5 vegades el diàmetre hidràulic de la canonada en aquell tram, i els canvis de secció amb angles de divergència iguals o inferiors a 15° . **Boca de sortida:** La boca de sortida de fums a l'exterior es situarà de manera que s'eviti la contaminació produïda per gasos, vapors i partícules sòlides en zones ocupades permanentment per persones. La xemeneia ha de complir les distàncies mínimes des de la seva boca (sense considerar el capellet) als obstacles més propers segons les especificacions de la norma UNE 123-001-94. El capellet ha d'afavorir l'ascensió lliure de la columna de fums. **Accessoris:** S'han de preveure registres de neteja a cada canvi de direcció, exceptuant la sortida de les calderes. Els registres han d'estar situats a llocs fàcilment accessibles. La xemeneia ha de disposar d'orificis de mesura i control de les condicions de la combustió en els següents punts: a la sortida de cada generador i a una distància entre 1 i 4 m de la boca de sortida.

Barret de xemeneia: Abans de començar els treballs de muntatge, es farà un replanteig previ que ha de ser aprovat per la D.F. El muntatge s'ha de fer seguint les instruccions de la D.T. del fabricant. S'ha de seguir la seqüència de muntatge proposada pel fabricant. Tots els elements s'han d'inspeccionar abans de la seva col·locació. S'ha de comprovar que les característiques tècniques dels accessoris corresponen a les especificades al projecte. La seva instal·lació no ha d'alterar les característiques dels elements.

Control i acceptació

Comprovació de : ventiladors, característiques i ubicació; muntatge de conductes i reixes.

Proves d'estanquitat d'unió de conductes, mesura d'aire.

Pel sistema d'extracció de garatges: ubicació de central de detecció de CO, comprovació de muntatge i accionament davant la presència de fum. Posta en marxa manual i automàtica.

Verificacions

Conductes: Unió de les peces i subjecció.

Xemeneies: Aplomat, alçada i subjecció.

Barret de xemeneia: Subjecció.

Amidament i abonament

Conductes i xemeneies: Per metre lineal de llargària instal·lada, amidada segons les especificacions del projecte, entre els eixos dels elements o dels punts per connectar. Aquests criteris inclouen les pèrdues de material corresponents a retalls.

3 SÒLIDS

Conjunt d'elements que componen la instal·lació per a la evacuació de residus de tipus domèstic, mitjançant conducció per gravetat. El trasllat del vidre no es pot realitzar per aquest sistema de trasllat per conducte vertical.

Normes d'aplicació

Codi Tècnic de l'Edificació. RD 314/2006. DB HS 2 Recollida i evacuació de residus. DB HS 3 Qualitat de l'aire interior. DB-HR, Protecció enfront del soroll.

UNE

UNE-EN ISO 140-4: Medición in situ del aislamiento acústico al ruido aéreo entre locales.

UNE-EN ISO 140-5: Medición in situ del aislamiento acústico al ruido aéreo de elementos de fachadas y de fachadas.

UNE-EN ISO 140-7: Medición del aislamiento acústico en los edificios y de los elementos de construcción. Parte 7: Medición in situ del aislamiento acústico de suelos al ruido de impactos

UNE-EN ISO 717: Evaluación del aislamiento acústico en los edificios y los elementos de construcción

UNE-EN ISO 717-1: Aislamiento a ruido aéreo. Para el cálculo del valor global de aislamiento y los términos de adaptación al espectro.

UNE-EN ISO 717-2: Aislamiento al ruido de impactos. Para el cálculo del valor global de aislamiento y los términos de adaptación al espectro.

Components

Conductes verticals: Hauran de ser metàl·lics o de qualsevol altre material de classe resistent al foc A1.

Aspiradors estàtics: Estan formats per peces prefabricades de formigó, ceràmiques o plàstics.

Comporta d'abocament: S'utilitza per fer l'abocament de la brossa des de les diferents plantes.

Comporta de neteja: S'utilitza per a la neteja periòdica de la conducció.

Tremuja o "tolva": Element final on s'emmagatzema la brossa abans d'abocar-la als cubells col·lectius.

Característiques tècniques mínimes.

Verticalitat dels conductes, ajustament de les comportes.

Control i acceptació

Conductes, aspiradors i comportes: Dimensions i material.

Execució

Conductes verticals: El material utilitzat haurà de ser impermeable, anticorrosiu, que no es podreixi i resistent als cops. Les superfícies de l'interior hauran de ser llises i amb la resistència al foc segons normativa legal vigent. Els conductes es separaran de la resta de l'edifici amb murs de resistència al foc EI-120. Tindran un diàmetre interior de com a mínim 45cm. Es disposaran verticalment i els canvis de direcció respecte la vertical no seran superiors als 30°. Per evitar els sorolls per a una velocitat excessiva es disposaran de canvis de direcció segons el DB-HS2 del CTE. Si s'utilitzen conductes prefabricats, s'hauran de subjectar als elements estructurals o als murs mitjançant brides o abraçadores, una a cada unió i la resta a una distància no superior a 1,50m. Els conductes que vagin per gravetat es ventilaran amb aspiradors estàtics en la seva part superior; en aquesta part hi haurà una presa d'aigua amb ràcord per una mànega i una comporta per la neteja superior. Els conductes dels sistemes neumàtics es connectaran a un conducte de ventilació d'una secció no inferior a 350cm². L'alçada lliure de l'extrem superior haurà de seguir les especificacions de l'article 2.2 del DB-HS 2. Si els conductes són prefabricats es subjectaran als elements estructurals o als murs suport amb brides o peces especials.

Aspiradors estàtics: El seu disseny ha de permetre crear en el seu interior la depressió necessària per a l'evacuació de l'aire del conducte vertical de ventilació. Totes les peces que el componen han d'encaixar correctament. No ha de tenir rebaves, esquerdes, deformacions ni escantonaments.

Comportes: Es situaran a zones comuns i a una distància de terra dels habitatges no menor a 30cm mesurat des de l'horitzontal. A la part inferior dels conductes, en el sistema per gravetat, es col·locarà una comporta seguint les especificacions de l'article 2.2.2 del DB-HS 2. El material utilitzat haurà de ser impermeable, anticorrosiu, que no es podreixi i resistent als cops. Les superfícies de l'interior hauran de ser llises i amb la resistència al foc i mides segons normativa legal vigent. La unió amb els conductes ha de ser estanca. La tanca haurà de ser hermètica i silenciosa. Les comportes es protegiran per tal de que no es puguin obrir dues comportes alhora.

Control i acceptació

Recorregut entre el magatzem i el punt de recollida exterior cal comprovar l'amplada lliure i el pendent.

Verificacions

Conductes verticals: Recorregut continu sense obstacles. Subjeccions adequades al llarg del conducte. Prova d'abocament de residus comprovant estanquitat.

Aspiradors estàtics: Posada en marxa i comprovació de funcionament.

Comporta d'abocament: Alçada de col·locació. Comprovació de la tanca hermètica.

Amidament i abonament

m de llargària instal·lada, conductes.

m² de conducte formació de tremuja.

ut de comportes i aspiradors estàtics.

SUBSISTEMA TRANSPORT**1 ASCENSOR**

Aparell elevador (elèctric o hidràulic), que es desplaça per cables, guies o qualsevol altre sistema, amb una inclinació superior a 15 graus, destinat al transport de persones o mercaderies amb l'ajut d'una cabina accessible i equipada amb elements de comandament.

Normes d'aplicació

Directiva del Parlament Europeu i del Consell 95/16/CE, sobre ascensors. RD 1314/1997.

www.cmkmarquitectura.com

Codi Tècnic de l'Edificació. RD 314/2006. DB SI, Seguretat en cas d'incendi. DB-HR, Protecció enfront del soroll.

Codi d'accessibilitat de Catalunya. D135/1995.

Reglament Electrotècnic de Baixa Tensió, REBT 2002. RD 842/2002.

UNE. UNE-EN 81-1:2001 Regles de seguretat per la construcció i instal·lació d'ascensors. Part 1: Ascensors elèctrics. UNE-EN 81-2:2001 Regles de seguretat per la construcció e instal·lació d'ascensors. Part 2: Ascensors hidràulics

UNE-EN ISO 140-4: Medición in situ del aislamiento acústico al ruido aéreo entre locales.

UNE-EN ISO 140-5: Medición in situ del aislamiento acústico al ruido aéreo de elementos de fachadas y de fachadas.

UNE-EN ISO 140-7: Medición del aislamiento acústico en los edificios y de los elementos de construcción. Parte 7: Medición in situ del aislamiento acústico de suelos al ruido de impactos

UNE-EN ISO 717: Evaluación del aislamiento acústico en los edificios y los elementos de construcción

UNE-EN ISO 717-1: Aislamiento a ruido aéreo. Para el cálculo del valor global de aislamiento y los términos de adaptación al espectro.

UNE-EN ISO 717-2: Aislamiento al ruido de impactos. Para el cálculo del valor global de aislamiento y los términos de adaptación al espectro.

Components

Cambrà de maquinària amb grup tractor, limitador de velocitat i armari de maniobres i comandaments generals.

Recinte o buit amb cabina i tots els seus components, portes de planta, cables de suspensió i paracaigudes.

Fossa amb amortidors.

Instal·lació elèctrica, sistema de maniobres i memòries, senyalitzacions en plantes, dispositius de tancament, socors, comandaments.

Característiques mínimes

L'element de suport serà tot el buit tancat amb parets i sostre, la seva estructura suportarà totes les reaccions de la maquinària, fins i tot en cas d'impacte. Els materials compliran les condicions de resistència al foc definides en el CTE DB- SI.

Aquest buit es destinarà exclusivament al servei de l'ascensor, sense canalitzacions, ventilacions ni instal·lacions tret de les pròpies pel seu correcte funcionament.

Control i acceptació

Els materials i equips d'origen industrial acompliran les condicions funcionals i de qualitat que es fixen en les normes i disposicions vigents, relatives a fabricació i control industrial.

Execució

Condicions prèvies

El buit, el fossar i la cambra de maquinària han d'estar completament acabats, seguint les condicions fixades per la D.T. i les instruccions facilitades pel fabricant de cada un dels elements que formen la partida d'obra, tenint en compte si és elèctric o hidràulic.

Fases d'execució

Fixació de guies i cables de tracció en elevadors elèctrics.

Fixació de guies i pistó en elevadors d'impulsió hidràulica.

Col·locació d'amortidors de fossar; de contrapesos, en cas d'elevadors elèctrics; de portes d'accés de plantes; del grup tractor i connexions elèctriques, amb dispositius anti vibratoris; del quadre i cable de maniobra i connexions elèctriques, en cas d'elevadors elèctrics; del bastidor i cabina amb acabats; de portes de cabina; del limitador de velocitat a la part superior i paracaigudes a l'inferior de la cabina; de la botonera de cabina i botoneres de pis, amb les corresponents connexions elèctriques; del selector de parades i connexions elèctriques.

Prova de servei de la instal·lació. Es connectaran elèctricament el quadre de comandaments, la cabina i els comandaments exteriors, per mitjà d'elements practicables. Es disposarà d'instal·lació fixa d'enllumenat al buit, de dispositiu de parada de l'ascensor al fossar, de presa de corrent, d'enllumenat permanent de cabina i de presa de corrent independent a la cambra de maquinària. El dispositiu de socors s'alimentarà independentment de la font de l'ascensor.

Toleràncies

Portes de cabina- tancament al buit: <= 12 cm; Portes de cabina- porta exterior: <= 15 cm; Element mòbil - tancament del buit:<= 3cm; Entre els elements mòbils:<=5cm.

Control

L'aparell ha de tenir instal·lats els components de seguretat següents: *Dispositiu de bloqueig de les portes dels replans.* Dispositiu que impedeixi la caiguda de la cabina i els moviments ascendents incontrolats (en cas de tall d'energia o d'avaria). Limitador de l'excés de velocitat. Amortidors d'acumulació d'energia i de dissipació d'energia.No ha de ser possible activar la posada en moviment en el cas que la càrrega superi el valor màxim admissible. Els ascensors ràpids han de tenir instal·lat un dispositiu de control i comandament de la velocitat. Ha de tenir instal·lat un dispositiu que impedeixi el moviment de la cabina quan estigui oberta alguna de les portes dels replans i que no permeti obrir les portes dels replans en el cas de que la cabina no estigui parada al replà corresponent. Els contrapesos han de quedar instal·lats de manera que no hagi risc de xoc amb la cabina o de caure a sobre d'aquesta. El dispositiu que ha d'impedir la caiguda lliure de la cabina, ha de ser independent dels elements de suspensió. La parada produïda per aquest dispositiu no ha de provocar una desacceleració perillosa per als ocupants. En cas de superar-se la temperatura màxima prevista pel fabricant en la cambra que allotja el grup tractor, l'ascensor ha de finalitzar el moviment en curs, però no ha de respondre a cap nova ordre. Ha de preveure mitjans d'evacuació de les persones retingudes en la cabina.

Amidament i abonament

ut Unitat de quantitat instal·lada, amidada segons les especificacions de la D.F.

Verificació

Comprovacions entre l'expedient tècnic presentat a l'òrgan competent i la instal·lació executada.

Es presentaran certificats d'homologació i proves d'equips i materials. S'exigirà l'autorització de posta en servei de l'òrgan competent.

2 MUNTACÀRREGUES

Aparells elevadors (elèctrics o hidràulics) que es desplacen entre guies verticals, o lleugerament inclinades, servint a nivells definits, dotats d'un cambril amb dimensions que impedeixen l'accés de persones. Altura lliure del cambril: < 1,20m. Terra del cambril: < 60cm per sobre del pis, cambril parat a nivell de servei.

Normes d'aplicació

Directiva del Parlament Europeu i del Consell 95/16/CE, sobre ascensors. RD 1314/1997.

Codi Tècnic de l'Edificació. RD 314/2006. DB SI, Seguretat en cas d'incendis. DB-HR, Protecció enfront del soroll.

Codi d'accessibilitat de Catalunya. D 135/1995.

Reglament Electrotècnic de Baixa Tensió, REBT 2002. RD 842/2002.

UNE. UNE-EN 81-1:2001 Regles de seguretat per la construcció e instal·lació d'ascensors. Part 1: Ascensors elèctrics. UNE-EN 81-2:2001 Regles de seguretat per la construcció e instal·lació d'ascensors. Part 2: Ascensors hidràulics.

UNE-EN ISO 140-4: Medición in situ del aislamiento acústico al ruido aéreo entre locales.

UNE-EN ISO 140-5: Medición in situ del aislamiento acústico al ruido aéreo de elementos de fachadas y de fachadas.

UNE-EN ISO 140-7: Medición del aislamiento acústico en los edificios y de los elementos de construcción. Parte 7: Medición in situ del aislamiento acústico de suelos al ruido de impactos

UNE-EN ISO 717: Evaluación del aislamiento acústico en los edificios y los elementos de construcción

UNE-EN ISO 717-1: Aislamiento a ruido aéreo. Para el cálculo del valor global de aislamiento y los términos de adaptación al espectro.

UNE-EN ISO 717-2: Aislamiento al ruido de impactos. Para el cálculo del valor global de aislamiento y los términos de adaptación al espectro.

Components

Cambrà de maquinària amb armari de maniobra, grup tractor, regulador de velocitat i selector de nivells.

Buit amb cambril amb armadura i contrapès, guies rígides i cablejat d'acer, limitador de recorregut, portes i paracaigudes.

Fossar amb amortidors.

Instal·lació elèctrica, sistema de maniobres i memòries, senyalització en plantes, dispositius de tancament, comandaments.

Característiques mínimes

L'element de suport serà tot el buit tancat amb parets i sostre, la seva estructura suportarà almenys una força horitzontal mínima de 30 kg sense que es produeixi una deformació elàstica de 25mm.

Els materials compliran les condicions de resistència al foc definides en el CTE DB- SI, per al seu ús.

Aquest buit es destinarà exclusivament al servei de muntacàrregues, sense canalitzacions, ventilacions ni instal·lacions tret de les pròpies pel seu correcte funcionament.

Control i acceptació

Els materials i equips d'origen industrial compliran les condicions funcionals i de qualitat, que es fixen en les normes i disposicions vigents, relatives a fabricació i control industrial.

Execució

Condicions prèvies

El buit, el fossar i la cambrà de maquinària han d'estar completament acabats, seguint les condicions fixades per la D.T. i les instruccions facilitades pel fabricant de cada un dels elements que formen la partida d'obra, tenint en compte si és elèctric o hidràulic.

Fases d'execució

Fixació de guies i cables de tracció en elevadors elèctrics.

Fixació de guies i pistó en elevadors d'impulsió hidràulica.

Col·locació: d'amortidors de fossar; de contrapesos, en cas d'elevadors elèctrics; de portes d'accés; del grup tractor i connexions elèctriques, amb dispositius antivibratoris; del quadre i cable de maniobra i connexions elèctriques, en cas d'elevadors elèctrics; del bastidor i cabina amb acabats; de botoneres de pis, amb les corresponents connexions elèctriques; del selector de parades i connexions elèctriques.

Prova de servei de la instal·lació. Es connectaran elèctricament el quadre de comandaments, la cabina i els comandaments exteriors, per mitjà d'elements practicables. Es disposarà d'instal·lació fixa d'enllumenat al buit, de dispositiu de parada de l'ascensor al fossar, de presa de corrent, d'enllumenat permanent de cabina i de presa de corrent independent a la cambrà de maquinària.

No és necessària la porta de cabina si es prenen les disposicions útils perquè la càrrega transportada entri en contacte amb les parets del recinte. S'instal·larà un dispositiu, sense volant ni maneta, en cas de fallada de corrent, per portar el cambril al nivell més pròxim.

Toleràncies: Desplom de les portes d'accés respecte les verticals del llinar de cabina: < 5mm; Element mòbil- tancament del buit: >= 3cm; Entre els elements mòbils: >= 5 cm.

Control i acceptació

L'aparell ha de tenir instal·lats els components de seguretat següents: *Dispositiu de bloqueig de les portes dels replans. Dispositiu que impedeixi la caiguda de la cabina* i els moviments ascendents incontrolats (en cas de tall d'energia o d'avaría). *Limitador de l'excés de velocitat. Amortidors d'acumulació d'energia. Amortidors de dissipació d'energia.*

No ha de ser possible d'activar la posada en moviment, en el cas que la càrrega superi el valor màxim admissible. Els contrapesos han de quedar instal·lats de manera que no hi hagi risc de xoc amb la cabina.

Amidament i abonament

ut Unitat de quantitat instal·lada, amidada segons les especificacions de la D.F.

Verificació

Inspeccions: Comprovacions entre l'expedient tècnic presentat a l'òrgan competent i la instal·lació executada. Verificacions: Es presentaran certificats d'homologació i proves d'equips i materials. S'exigirà l'autorització de posta en servei de l'òrgan competent.

3 ESCALES MECÀNIQUES

Instal·lació d'escales en moviment, d'accionament mecànic, destinades al transport de persones, situades a l'interior dels edificis o serveis, salvant un desnivell màxim de 12m i amb inclinacions de 30 a 35°.

Components

Xassis i estructura: Armadura formada amb perfil·laria d'acer, sistema de cremalleres amb dispositiu automàtic, graons i plataformes amb material antilliscament amb pintes dentades, ampit mínim de 90 cm d'altura, de material divers, amb passamà de goma o plàstic amb velocitat coincident amb la de la banda, tancament de la part inferior de l'escala, quan sigui necessari.

Grup motor: Grup motriu, polsadors de parada d'emergència, sistema de fre, interruptor de posta en marxa i parada, línia elèctrica amb interruptor, posta a terra i força trifàsica per a eines i llums portàtils, amb fossar de manteniment.

Característiques mínimes

El suport serà el forjat o bé el propi terreny, net i anivellat, sobre el qual s'executarà el recolzament de l'escala mecànica amb elements antivibratoris.

Control i acceptació

Tots els components arribaran a l'obra conforme a la documentació del fabricant, normativa legal vigent, i especificacions de la D.F.

Execució

Condicions prèvies

Es preveurà la connexió amb la xarxa elèctrica, la posta a terra, i també la connexió amb el sanejament en el cas de fossars.

Fases d'execució

Les escales s'instal·laran d'una sola peça quan les circumstàncies de muntatge i transport siguin idònies, en cas contrari es dividiran per fases, fixant el principi i el final, essent variable el centre.

Segons recorregut íntegrament sobre el terreny, s'executarà un fossar i galeria sobre el terreny de formigó hidròfug amb pendent del fossar del 2% cap a l'albelló. L'escala es disposarà sobre la solera, prèvia col·locació de material elàstic. L'escala es muntarà sobre perfils metàl·lics i tacs antivibratoris.

Segons recorregut amb arrancada sobre el terreny i final sobre forjat, es prendran les mesures anteriorment esmentades pel que fa a l'arrancada; pel que fa al forjat, si aquest fos de formigó, es rebrà amb xapa d'acer i tacs antivibratoris.

Segons recorregut entre forjats, es muntarà recolzada en els mateixos, amb les recomanacions específiques en funció de l'element estructural de suport.

Connexió mecànica i elèctrica de la instal·lació i posta a terra.

Control i acceptació

Horizontalitat dels perfils de recolzament: Variacions $\leq 1/200$ de la longitud del perfil.

Col·locació dels tacs antivibratoris.

Separació entre juntes de dilatació $\leq 10\text{m}$

Proves de servei: de comandaments, de velocitats en les diferents condicions de càrrega i de sistemes de parada i emergència. Segons normes UNE.

Amidament i abonament

ut Unitat de quantitat instal·lada, amidada segons les especificacions de la D.F.

Verificació

Comprovacions entre l'expedient tècnic presentat a l'òrgan competent i la instal·lació executada.

Es presentaran certificats d'homologació i proves d'equips i materials. S'exigirà l'autorització de posta en servei de l'òrgan competent.

P35 PINTURAS

DESCRIPCIÓN

Revestimiento fluido continuo aplicado sobre paramentos y elementos de estructura, carpintería, cerrajería y elementos de instalaciones, situados al interior o al exterior, que una vez aplicado se transforma en una película sólida, tenazmente adherida al sustrato sobre el se aplica.

CONDICIONES PREVIAS

- Antes de su ejecución se comprobará la naturaleza de la superficie a revestir, así como su situación interior o exterior y condiciones de exposición al roce o agentes atmosféricos, contenido de humedad y si existen juntas estructurales.
- Estarán recibidos y montados todos los elementos que deben ir en el paramento, como cerco de puertas, ventanas, canalizaciones, instalaciones, etc.
- Se comprobará que la temperatura ambiente no sea mayor de 28°C ni menor de 6°C.
- El soleamiento no incidirá directamente sobre el plano de aplicación.
- La superficie de aplicación estará nivelada y lisa.
- En tiempo lluvioso se suspenderá la aplicación cuando el paramento no esté protegido.
- Al finalizar la jornada de trabajo se protegerán perfectamente los envases y se limpiarán los útiles de trabajo.
- Según el tipo de soporte o superficie a revestir se considerará:

* En soportes de yeso, cementos, albañilería y derivados:

- La superficie del soporte no tendrá una humedad mayor del 6%, habiéndose secado por aireación natural.
- Se eliminarán las eflorescencias salinas antes de proceder a pintar, mediante tratamiento químico a base de una disolución en agua caliente de sulfato de zinc, con una concentración de un 5 al 10%.
- Se comprobará que en las zonas próximas a los paramentos a revestir no haya elementos que se desprendan o dejen partículas en suspensión.
- Las manchas producidas por moho se eliminarán mediante rascado y desinfectándolas posteriormente con disolventes fungicidas.
- Las manchas originadas por humedades internas que lleven sales de hierro, se aislarán mediante clorocaucho diluido.

* En soportes de madera:

- El contenido de humedad en el momento de aplicación será del 14 a 20% en madera exterior y del 8 al 14% en madera interior.
- No estará afectada de ataque de hongos o insectos, saneándose previamente con productos fungicidas o insecticidas.
- Se eliminarán los nudos mal adheridos y aquellos que exudan resina se sangrarán mediante soplete, rascando la resina que aflore con rasqueta.

* En soportes metálicos:

- Limpieza de óxidos y suciedades mediante cepillos.
- Desengrasado a fondo de las superficies a revestir.

- Los revestimientos textiles que vayan a ser colocados en locales en los que estén instalados aparatos eléctricos o electrónicos y cuya humedad relativa sea inferior al 40% estarán tratados contra la electricidad estática.
- Tendrán un índice de resistencia a luz solar, al lavado, al frotamiento y un índice de solidez de las tinturas mayor al dispuesto en las normas UNE.
- El revestimiento textil presentará una superficie a base de fibras naturales, artificiales o sintéticas, con o sin base de papel, de resinas sintéticas o de fibras. Podrá ser tejido o no tejido, sencillo o llevar incorporado el muletón.

EJECUCIÓN

Dependiendo del tipo de soporte se realizarán una serie de trabajos previos, con objeto de que al realizar la aplicación de la pintura o revestimiento, consigamos una terminación de gran calidad.

Sistemas de preparación en función del tipo de soporte:

*** Yesos y cementos así como sus derivados:**

- Se realizará un lijado de las pequeñas adherencias e imperfecciones. A continuación se aplicará una mano de fondo impregnado los poros de la superficie del soporte. Posteriormente se realizará un plastecido de faltas, repasando las mismas con una mano de fondo. Se aplicará seguidamente el acabado final con un rendimiento no menor del especificado por el fabricante.

*** Madera:**

- Se procederá a una limpieza general del soporte seguida de un lijado fino de la madera.
- A continuación se dará una mano de fondo con barniz diluido mezclado con productos de conservación de la madera si se requiere, aplicado de forma que queden impregnados los poros.
- Pasado el tiempo de secado de la mano de fondo, se realizará un lijado fino del soporte, aplicándose a continuación el barniz, con un tiempo de secado entre ambas manos y un rendimiento no menor de los especificados por el fabricante.

*** Metales:**

- Se realizará un raspado de óxidos mediante cepillo, seguido inmediatamente de una limpieza manual esmerada de la superficie.
- A continuación se aplicará una mano de imprimación anticorrosiva, con un rendimiento no inferior al especificado por el fabricante.
- Pasado el tiempo de secado se aplicarán dos manos de acabado de esmalte, con un rendimiento no menor al especificado por el fabricante.

CONTROL

- Los materiales de origen industrial deberán cumplir las condiciones funcionales y de calidad fijadas en las Normas y disposiciones vigentes, relativas a la fabricación y control industrial
- Cuando el material llegue a obra con certificado de origen que acredite el cumplimiento de dichas condiciones, normas y disposiciones, su recepción se realizará comprobando únicamente sus características aparentes.
- Los controles a realizar irán encaminados a la comprobación del soporte, la preparación de dicho soporte y el acabado.
- Se rechazarán todas aquellas pinturas que presenten humedades, manchas de moho, eflorescencias salinas y manchas de óxido. Serán igualmente rechazadas aquellas que presenten falta de imprimación selladora, falta de mano de fondo o emplastecido.
- Se rechazarán las pinturas cuando el color o las terminaciones no se ajusten a lo especificado en la documentación técnica.
- No se aceptarán cuando presenten descolgamientos, desconchados, cuarteamientos, bolsas y falta de uniformidad.
- Pasado el tiempo válido de la mezcla especificada por el fabricante serán rechazadas igualmente.
- Y en general, se rechazarán asimismo cuando los soportes presenten falta de sellado de nudos, falta de imprimación y plastecido de betas y golpes, cuando no se haya procedido al raspado de óxidos, la falta de imprimación anticorrosiva y el desengrasado y limpieza de superficies.
- Cuando se trate de revestimientos textiles se rechazarán aquellos en los cuales el contenido de humedad del soporte sea mayor del 5%, cuando el adhesivo no es el indicado por el fabricante o su aplicación no es uniforme y cuando se aprecien pliegues, bolsas o tensados deficientes.

MANTENIMIENTO

El período de revisión del estado de conservación de los distintos revestimientos estará determinado por el tipo de soporte, así como por su situación de exposición. Como tiempo máximo de revisión podemos marcar estos plazos:

- Revestimiento sobre yeso, cemento, derivados y madera:
Interior: 5 años
Exterior: 3 años
- Revestimientos sobre superficies metálicas:
Interior: 5 años
Exterior: 5 años

Si anteriormente a estos períodos de reposición marcados se apreciasen anomalías o desperfectos en los revestimientos, se efectuará su reparación, por parte de personal competente y empleando materiales análogos a los originales.

URBANIZACIÓN. DEMOLICIONES**DESCRIPCIÓN**

Consisten en el derribo de todas las construcciones, pavimentos y obras de fábrica que obstaculicen la obra o que sea necesario hacer desaparecer para dar por terminada la ejecución de la misma.

CONDICIONES PREVIAS

Replanteo.

Designación de elementos a demoler por el Director de Obra.

EJECUCIÓN

Los trabajos de derribo se realizarán de forma que produzcan la menor molestia posible a los ocupantes de las zonas próximas a la obra.

El levantamiento del pavimento puede realizarse a mano, con martillo y barreta o con la ayuda de un perforador neumático, pudiendo adaptarse a la cabeza del aparato neumático diferentes piezas de corte; hoja ancha y cortante para pavimentos bituminosos, de macadán o grava, un cortador de asfalto para cubiertas asfálticas y una barra en punta para pavimentos o cimentaciones de hormigón.

CONTROL

- Ensayos previos:
No se exigen.
- Forma y dimensiones:
Las señaladas en los Planos.
- Ejecución:
Se controlará especialmente el cumplimiento de las medidas de seguridad.

MANTENIMIENTO

No se contempla.

URBANIZACIÓN. PREPARACIÓN DEL TERRENO Y MOVIMIENTOS DE TIERRA**DESCRIPCIÓN**

Trabajos de extracción y retirada de las zonas designadas de todos los árboles, tocones, plantas, maleza, broza, raederas caídas, escombros, basura o cualquier otro material indeseable, así como de excavación a cielo abierto para rebajar el nivel del terreno y obtener una superficie regular definida por los Planos, dando forma a una explanada.

La excavación podrá ser clasificada o no clasificada. En el caso de excavación clasificada, se considerarán los tipos siguientes:

- Excavación en roca. Comprenderá la correspondiente a todas las masas de roca, depósitos estratificados y la de todos aquellos materiales que presenten características de roca maciza, cimentados tan sólidamente, que únicamente puedan ser excavados utilizando explosivos.
- Excavación en terreno de tránsito. Comprenderá la correspondiente a los materiales formados por rocas descompuestas, tierras muy compactas, y todos aquellos en que para su excavación no sea necesario el empleo de explosivos y sea precisa la utilización de escarificadores profundos y pesados.
- Excavación en tierra. Comprenderá la correspondiente a todos los materiales no incluidos en los apartados anteriores.

También se incluyen las labores de extensión y compactación de suelos procedentes de las excavaciones o de préstamos, así como el conjunto de operaciones para conseguir el acabado geométrico de la explanada.

CONDICIONES PREVIAS

- Replanteo.
- Trazado de alineaciones.
- Localización de los servicios de las distintas Compañías y solución a adoptar en caso de que puedan afectar a los trabajos de explanación.

EJECUCIÓN

Tras el replanteo se realizan las labores de despeje y desbroce. A continuación se retirará la capa de tierra vegetal existente y se acopiará para su posible utilización exterior.

Todas las oquedades causadas por la extracción de tocones y raíces se rellenarán con material análogo al suelo que ha quedado al descubierto al hacer el desbroce, y se compactarán hasta que la superficie se ajuste a la del terreno existente.

Una vez terminadas las operaciones de desbroce del terreno, se iniciarán las obras de excavación, ajustándose a las alineaciones, pendientes, dimensiones y demás información contenida en los Planos, y a lo que sobre el particular ordene el Director de Obra. Durante la ejecución de los trabajos se tomarán las precauciones necesarias para no disminuir la resistencia del terreno no excavado; en especial, se adoptarán las medidas adecuadas para evitar los siguientes fenómenos: Inestabilidad de taludes en roca debida a voladuras inadecuadas, deslizamientos ocasionados por el descalce del pie de la excavación, erosiones locales y encharcamientos debidos a un drenaje defectuoso de las obras. Se eliminarán las rocas o bolos de piedra que aparezcan en la explanada.

Si se hubiese previsto la utilización del material procedente de la excavación para la formación de terraplenes, la Dirección de Obra comprobará la idoneidad del mismo, depositándose de acuerdo con lo que se ordene al respecto.

La escarificación se llevará a cabo en las zonas y con la profundidad que se estipule en los Planos o que, en su defecto, señale el Director de Obra, hasta un límite máximo de veinticinco (25) centímetros.

Los caballeros que se formen tendrán forma regular y superficie lisa, favoreciendo la escorrentía, y taludes estables que eviten cualquier derrumbamiento.

La ejecución de terraplenes incluye las operaciones siguientes:

- Preparación de la superficie de asiento del terraplén.
- Extensión de una tongada.
- Humectación o desecación de una tongada.
- Compactación de una tongada.

Estas tres últimas, reiteradas cuantas veces sea necesario.

Las obras de terminación y refino de la explanada, se ejecutarán con posterioridad a la explanación y construcción de todos los servicios de la urbanización que impidan o dificulten su realización. La terminación y refino de la explanada se realizará inmediatamente antes de iniciar la construcción del firme.

CONTROL

- Ensayos previos:

Características de los materiales a emplear como rellenos. Se analizará la granulometría, límite líquido, límite plástico, índice de plasticidad, densidad Proctor normal, índice C.B.R. y contenido de materia orgánica.

- Forma y dimensiones:

Las señaladas en los Planos.

- Ejecución:

Todos los tocones y raíces mayores de diez (10) centímetros de diámetro serán eliminados hasta una profundidad no inferior a cincuenta (50) centímetros por debajo de la rasante de excavación, ni menor de quince (15) centímetros bajo la superficie natural del terreno.

En la coronación de los terraplenes, la densidad que se alcance no será inferior a la máxima obtenida en el ensayo Proctor normal. En los cimientos y núcleos de terraplenes la densidad que se alcance no será inferior al noventa y cinco (95) por ciento de la máxima obtenida en dicho ensayo.

Los terraplenes se ejecutarán cuando la temperatura ambiente, a la sombra, sea superior a dos (2) grados centígrados, debiendo suspenderse los trabajos cuando la temperatura descienda por debajo de dicho límite.

Se comprobarán las cotas de replanteo del eje, bordes de la explanación y pendiente de taludes, con mira, cada veinte (20) metros.

En la explanada la superficie no rebasará la superficie teórica definida por los Planos, ni bajará de ella más de tres (3) centímetros en ningún punto. La superficie acabada no deberá variar en más de quince (15) milímetros cuando se compruebe con una regla de tres (3) metros, aplicada tanto paralela como normalmente al eje del vial.

MANTENIMIENTO

Limpieza de cuencas de vertido y recogida de aguas cada doce (12) meses.

Inspección cada doce (12) meses de los taludes y muros de contención.

URBANIZACIÓN. BORDILLOS

DESCRIPCIÓN

Piezas de piedra o elementos prefabricados de hormigón colocados sobre una solera adecuada, que constituyen una faja o cinta para delimitar la superficie de la calzada, acera o andén.

CONDICIONES PREVIAS

- Replanteo y preparación del asiento.
- Ejecución del cimiento de hormigón.

EJECUCIÓN

Sobre el cimiento de hormigón se extiende una capa de tres (3) centímetros de mortero para asiento del bordillo o del bordillo-rigola. Las piezas que forman el bordillo se colocarán dejando un espacio entre ellas de cinco (5) milímetros. Este espacio se rellenará con mortero del mismo tipo que el empleado en el asiento.

CONTROL

- Ensayos previos:

Con objeto de determinar si el producto es en principio aceptable o no, se verificará en fábrica o a su llegada a obra, de una muestra extraída del mismo:

- . Peso específico neto.
- . Resistencia a compresión.
- . Coeficiente de desgaste.
- . Resistencia a la intemperie.

- La resistencia a compresión en probeta cúbica cortada con sierra circular diamantada a los veintiocho (28) días será como mínimo de trescientos cincuenta (350) kilogramos por centímetro cuadrado.
- La resistencia a flexión de los bordillos o rigolas, bajo carga puntual, será superior a cincuenta (50) kilogramos por centímetro cuadrado.
- El desgaste por abrasión será inferior a tres (3) milímetros para bordillos y dos (2) milímetros para rigolas.
- El coeficiente de absorción de agua máximo admisible será del diez (10) por ciento en peso.
- Las piezas estarán exentas de fisuras, coqueas o cualquier otro defecto, que indique una deficiente fabricación. Deberán ser homogéneas y de textura compacta y no tener zonas de segregación.

- Forma y dimensiones:

- La forma y dimensiones de los bordillos serán las señaladas en los Planos o corresponderán a los modelos oficiales.
 - La longitud mínima de las piezas de piedra será de un (1) metro, aunque en suministros grandes se admitirá que el diez (10) por ciento tenga una longitud comprendida entre sesenta (60) centímetros y un (1) metro. En el caso de bordillos prefabricados de hormigón la longitud mínima de las piezas será de un (1) metro.
 - En las medidas de la sección transversal se admitirá una tolerancia de diez (10) milímetros en más o en menos.
- Ejecución:
No se aceptará una colocación deficiente así como una capa de hormigón de asiento del bordillo inferior a la especificada.

MANTENIMIENTO

- La limpieza se realizará con abundante agua y cepillo de cerda.
- Cada cinco (5) años o antes, si se aprecia alguna anomalía, se realizará una inspección del encintado, observando si aparece alguna pieza agrietada o desprendida, en cuyo caso se repondrá o se procederá a su fijación con los materiales y forma indicados para su colocación.

URBANIZACIÓN. ACERAS, CALLES Y ZONAS PEATONALES

DESCRIPCIÓN

Pavimentos de hormigón, adoquinados, aceras o enlosados destinados al tráfico de personas.

CONDICIONES PREVIAS

- Planos del trazado urbanístico.
- Conocimiento del tipo de suelo o base.
- Colocación de bordillos o rigolas.
- Base o cimiento de hormigón terminado.

EJECUCIÓN

En el caso de solados de aceras construidas con una capa de mortero sobre un cimiento de hormigón, una vez ejecutado el cimiento se extenderá una capa de mortero de consistencia muy seca, con un espesor total de treinta (30) milímetros, con una tolerancia en más o menos de cinco (5) milímetros. Se extenderá el mortero uniformemente, auxiliándose el operario de llanas y reglones, sobre maestras muy definidas. La capa de terminación se espolvoreará con cemento, en una cantidad de más o menos un kilogramo y medio por metro cuadrado de pavimento (1,5 Kg/m²). Terminada la acera, se mantendrá húmeda durante tres (3) días.

Los pavimentos de baldosa hidráulica o de terrazo se colocarán sobre una capa de mortero bastardo, de cemento y cal, pudiéndose situar de dos formas, al tendido o golpeando cada baldosa. Antes de colocarse, el operario hará una regata en el mortero con la paleta, para facilitar su adherencia. Una vez colocada se rellenarán las juntas con lechada de cemento.

Para la ejecución de los pavimentos de adoquines se colocará primero una capa de asiento de mortero de cemento, con un espesor de cinco (5) centímetros, o de arena compactada, con un espesor de cuatro (4) centímetros, en estado semiseco. A continuación se colocarán los adoquines, bien a máquina o a mano, alineados, golpeándose con martillo, hasta que queden bien sentados, cuando son recibidos sobre capa de mortero, y colocándolos a tope pisando el operario las piezas ya colocadas cuando lo sea sobre arena. Las juntas entre los adoquines tendrán un espesor inferior a ocho (8) milímetros. Finalmente regado y rellenado de las juntas, en los colocados sobre mortero, con llagueado final, transcurridas tres (3) o cuatro (4) horas, y apisonado con rodillo, los colocados sobre capa de arena, con extendido posterior con escobas de una capa de arena muy fina, nuevo apisonado y recebado de huecos y posterior regado.

CONTROL

- Ensayos previos:

En el momento de recibir las baldosas en obra se comprobará, en un muestreo aleatorio, sus características geométricas y espesores, así como su aspecto y estructura.

Se realizarán ensayos de resistencia al desgaste y al choque.

- Forma y dimensiones:

La forma y dimensiones de las piezas serán las señaladas en los Planos o corresponderán a los modelos oficiales. Las dimensiones de las aceras se ajustarán a las señaladas en los Planos.

- Ejecución:

Se controlará la ejecución admitiéndose una tolerancia de hasta cinco (5) milímetros en el espesor de la capa de mortero.

cada cien (100) metros cuadrados se realizará un control verificando la planeidad del pavimento, medida por solape con regla de dos (2) metros, no aceptándose variaciones superiores a cuatro (4) milímetros, ni cejas superiores a un (1) milímetro.

Se suspenderán los trabajos cuando se prevea que dentro de las cuarenta y ocho (48) horas siguientes, la temperatura ambiente pueda descender por debajo de los cero (0) grados centígrados.

MANTENIMIENTO

- Limpieza periódica del pavimento.
- Cada cinco (5) años, o antes si fuera apreciada alguna anomalía, se realizará una inspección del pavimento, observando si aparecen en alguna zona fisuras, hundimientos, bolsas, o cualquier otro tipo de lesión. En caso de ser observado alguno de estos síntomas, será estudiado por Técnico competente, que dictaminará las reparaciones que deban efectuarse.

URBANIZACIÓN. AFIRMADOS DE CALLES

DESCRIPCIÓN

Capas formadas por mezcla de diversos materiales convenientemente tratados y compactados, utilizada en la constitución de asientos para firmes y pavimentos de calzadas.

CONDICIONES PREVIAS

- Ejecución de drenajes, cruces de agua o conducciones que puedan afectar al futuro firme.
- Estudio del tipo de suelo o explanada existente en la zona destinada a la ejecución del firme.
- Comprobación de densidad, irregularidades y rasantes indicadas en los planos, de la superficie.

EJECUCIÓN

Para la ejecución de las bases y subbases se llevará a cabo en primer lugar una preparación de la superficie existente, consistente en la comprobación de la superficie sobre la que va a asentarse la misma, comprobando que tenga la densidad debida, que las rasantes coincidan con las previstas en los planos y que no existan en la superficie irregularidades mayores a las admitidas.

A continuación se procederá a la extensión de la capa, en la que los materiales previamente mezclados, serán extendidos en tongadas uniformes, tomando la precaución de que no se segreguen ni contaminen. Las tongadas tendrán un espesor adecuado para que, con los medios disponibles, se obtenga el grado de compactación exigido. Extendida la tongada, en caso necesario, se procederá a su humectación.

Por último se compactará la tongada hasta conseguir una densidad del noventa y cinco (95) por ciento de la máxima obtenida en el ensayo Proctor modificado en el caso de subbases granulares, y del noventa y ocho (98) por ciento o cien (100) por cien de la densidad máxima obtenida en el mismo ensayo en capas de base para tráfico ligero o pesado y medio, respectivamente. El apisonado se ejecutará en el sentido del eje de las calles, desde los bordes exteriores hacia el centro, solapándose en cada recorrido un ancho no inferior a un tercio (1/3) del elemento compactador.

No se extenderá ninguna tongada en tanto no haya sido realizada la nivelación y comprobación del grado de compactación de la precedente.

CONTROL

- Ensayos previos:
Control de la superficie de asiento.
Se controlará la composición granulométrica, coeficiente de desgaste medido por el ensayo de los Ángeles, índice C.B.R. y plasticidad.
- Forma y dimensiones:
Las dimensiones de las capas se ajustarán a las señaladas en las secciones tipo incluidas en los Planos.
- Ejecución:
Control de la extensión de la tongada (segregación del árido) y nivel de compactación.
Se comprobará las cotas de replanteo del eje cada veinte (20) metros, así como la anchura y la pendiente transversal. La superficie acabada no deberá rebasar a la teórica en ningún punto ni diferir de ella en más de un quinto (1/5) del espesor previsto en los Planos. La superficie acabada no deberá variar en más de diez (10) milímetros comprobada con una regla de tres (3) metros, aplicada tanto paralela como normalmente al eje de la calzada.
No se extenderán tongadas ni se compactarán cuando la temperatura ambiente descienda a menos de dos (2) grados centígrados.

MANTENIMIENTO

- Inspecciones periódicas, en caso de ser posible, para comprobar que se cumple la función drenante de estas capas.
- Inspecciones visuales para detectar fallos en la base del firme. En caso de detectarse se llevarán a cabo las labores de reparación necesarias enfocadas a una conservación preventiva y curativa.

URBANIZACIÓN. PAVIMENTOS DE CALLES PARA TRÁFICO RODADO**DESCRIPCIÓN**

Pavimentaciones destinadas a la circulación motorizada. Pueden ser ejecutados con adoquines, recibidos con mortero de cemento, sobre base de hormigón o de arena o pavimentos de hormigón.

CONDICIONES PREVIAS

- Preparación de la superficie de asiento, comprobando que tiene la densidad exigida y las rasantes indicadas.
- En pavimentos de hormigón ejecutados con encofrados fijos, se pasará una cuerda para comprobar que la altura libre corresponde al espesor de la losa.

EJECUCIÓN

Para la ejecución de los pavimentos de adoquines se colocará primero una capa de asiento de mortero de cemento, con un espesor de cinco (5) centímetros, o de arena compactada, con un espesor de cuatro (4) centímetros, en estado semiseco. A continuación se colocarán los adoquines, bien a máquina o a mano, alineados, golpeándose con martillo, hasta que queden bien sentados, cuando son recibidos sobre capa de mortero, y colocándose a tope pisando el operario las piezas ya colocadas cuando lo sea sobre arena. Las juntas entre los adoquines tendrán un espesor inferior a ocho (8) milímetros. Finalmente regado y rellenado de las juntas, en los colocados sobre mortero, con llagueado final, transcurridas tres (3) o cuatro (4) horas, y apisonado con rodillo, los colocados sobre capa de arena, con extendido posterior con escobas de una capa de arena muy fina, nuevo apisonado y recebado de huecos y posterior regado.

En los pavimentos de hormigón la extensión se realizará manualmente, con máquinas entre encofrados fijos o con extendedoras de encofrados deslizantes. No deberá transcurrir más de una (1) hora entre la fabricación del hormigón y su puesta en obra, compactación y acabado. La Dirección de Obra podrá aumentar este plazo hasta dos (2) horas si se adoptan las precauciones necesarias para retrasar el fraguado del hormigón. En ningún caso se colocarán amasadas que acusen un principio de fraguado, segregación o desecación. Si se

interrumpe la extensió per més de mitja (1/2) hora, se tancarà el front del hormigó amb arpilleres humides; si el temps d'interrupció és major al màxim admès, se dispondrà una junta transversal.

El hormigonat se farà per carrils d'ancho constant separats per juntes longitudinals de construcció. En les juntes longitudinals, resultants de hormigonar una banda contra una altra ja construïda, al hormigonar la banda adyacente, se aplicarà al cantó de la anterior un producte per evitar l'adherència del hormigó nou amb l'antic. Se cuidarà particularment el desencofrat de aquestes zones delicades. Si se observen desperfectes en la ranura formada entre els cantons, hauran de corregir-se abans d'aplicar el producte antiadherent.

En les juntes de contracció efectuades en el hormigó fresc, la ranura superior que ha de situar-se en la posició exacta que fixa la referència corresponent, haurà de fer-se amb un culler vibrat o element similar. Aquesta operació haurà de llevar-se a terme immediatament després del pas de la terminadora transversal i abans del acabat longitudinal del paviment. La ranura se obturarà amb una planxa de material rígid adequat, retocant-se manualment la zona dels marges per corregir les imperfeccions que hagin quedat. En cas de realitzar-se les juntes mitjançant serrad, aquests se realitzaran entre les sis (6) i dotze (12) hores posteriors a la col·locació del hormigó.

No és convenient fer losas molt allargades. Lo òptim són losas tendint a quadrades; sin embargo, és habitual fer-les rectangulars, en el cas que la relació entre les longituds dels costats no ha de ser superior a dos:un (2:1). Les dimensions recomanades i màximes de les losas d'un paviment de hormigó, en funció de la seva espessor, referides al costat major de la losa seran les següents:

Espesor	Distancia recomendable	Distancia máxima
14 cm.	3,50 m.	4,00 m.
16 cm.	3,75 m.	4,50 m.
18 cm.	4,00 m.	5,00 m.
20 cm.	4,25 m.	5,50 m.
22 cm.	4,50 m.	6,00 m.
24 cm.	4,75 m.	6,00 m.

Per a l'acabat del paviment, la longitud, disposició longitudinal o diagonal, i el moviment de vaivén dels frats, seran els adequats per eliminar les irregularitats superficials i obtenir el perfil sense rebasar les toleràncies fixades. Una vegada acabat el paviment i abans del començament del fraguat del hormigó, se darà amb aplicació manual o mecànica d'un cepillat amb púas, de plàstic o alambres, i en sentit transversal o longitudinal al eix de la carretera, una textura transversal o longitudinal.

Durante el primer període d'enduriment, el hormigó fresc haurà de protegir-se contra el lavat per pluja, contra una dessecació ràpida especialment en condicions de baixa humedat relativa de l'aire, fort insolació o vent i contra els enfriaments bruscos i la congelació.

Per a l'estancament de juntes, se limparà el fons i els cantons de la ranura, energicament i cuidadosament, amb procediments adequats tals com chorro de sorra, cepillos de púas metàl·liques, donant una passada final amb aire comprimit. Finalitzada aquesta operació, se procedirà a la col·locació del material previst.

CONTROL

- Ensayos previos:

Se realitzaran ensayos previos de laboratorio antes de comenzar el hormigonado, para establecer la dosificación a emplear teniendo en cuenta los materiales disponibles. En caso de emplear hormigón preparado en planta controlada, se podrá prescindir de estos ensayos.

- Forma y dimensiones:

Las dimensiones de las capas se ajustarán a las señaladas en las secciones tipo incluidas en los Planos.

- Ejecución:

Ensayos de resistencia del hormigón.

Comprobada con regla de tres (3) metros, la superficie de acabado, no variará en más de cinco (5) milímetros.

En el caso de pavimentos de hormigón, se comprobará que las losas no presenten fisuras. Si se observa que a causa de un serrado prematuro se producen desconchados en las juntas, deberán ser reparadas con un mortero de resina epoxi.

MANTENIMIENTO

La conservación de los firmes se dirigirá a mantener una textura de la superficie suficientemente áspera y rugosa, unas irregularidades superficiales (ondulaciones) de una longitud de onda mayor que la que puede afectar, dada la velocidad del vehículo, a sus ocupantes y, finalmente, una capacidad de soporte tal que puedan circular los vehículos pesados previstos sin que se deteriore la explanación ni el propio firme.

Para ello se realizará una conservación preventiva con inspecciones visuales ayudadas de catálogos de deterioros.

URBANIZACIÓN. MOBILIARIO URBANO

DESCRIPCIÓN

Elementos colocados en espacios de uso público con el fin de hacer la ciudad más grata y confortable a sus habitantes y contribuir, además, al ornato y decoro de la misma.

CONDICIONES PREVIAS

- Excavación de cimentaciones.
- Preparación y terminación del soporte donde irán los distintos equipamientos.

EJECUCIÓN

Se situará el elemento en su posición definitiva, procediéndose a su nivelación tanto horizontal como vertical.

Se mantendrá en su posición mediante puntales, durante el proceso de hormigonado y fraguado de la cimentación, con el fin de que las longitudes de anclaje previstas se mantengan.

CONTROL

- Ensayos previos:

Se controlarán las dimensiones de las zanjas de cimentación, el nivelado del elemento, así como sus características intrínsecas.

Se controlará el cuidado en la terminación de las soldaduras, ausencia de grietas y rebabas que pudieran ocasionar cortes a los usuarios.

La madera a utilizar para la fabricación de bancos públicos tendrá una densidad mínima de seiscientos (600) kilogramos por metro cúbico. Asimismo no presentará tipo alguno de pudrición, enfermedades o ataque de insectos xilófagos, ni nudos saltadizos. Estará correctamente secada, sin deformaciones debidas a hinchazón y merma (como acanalados o tejados, combados, arqueados, alabeados o levantados) y en general sin ningún defecto que indique descomposición de la misma, que pueda afectar a la duración y buen aspecto de los bancos.

- Forma y dimensiones:

La forma y dimensiones de los distintos elementos del mobiliario urbano serán las señaladas en los Planos o corresponderán a los modelos oficiales.

- Ejecución:

La temperatura ambiente para realizar el anclaje del elemento a los macizos de cimentación ha de estar comprendida entre más cinco (5) y más cuarenta (40) grados centígrados, y ha de efectuarse sin lluvia.

Una vez colocado el elemento, no ha de presentar deformaciones, golpes, ni otros defectos visibles. Se controlará la no utilización del aparato durante las cuarenta y ocho (48) horas siguientes al hormigonado.

MANTENIMIENTO

- Periódicamente se pintarán los elementos metálicos, con el fin de evitar su oxidación.

- Periódicamente se engrasarán las piezas donde exista roce o fricción.

- En bancos y elementos de madera, los tornillos deberán ser apretados unas semanas después del montaje, cuando la madera se retracte. Cada dos (2) o tres (3) años, para que la madera siga teniendo un buen aspecto, se aplicarán capas de protección.

URBANIZACIÓN. TUBERÍAS PARA AGUA POTABLE

DESCRIPCIÓN

Elementos huecos de fundición, amianto-cemento (material artificial obtenido por mezcla íntima y homogénea de agua, cemento y fibras de amianto, sin adición alguna que pueda perjudicar su calidad), policloruro de vinilo (P.V.C.) técnicamente puro en una proporción mínima del noventa y seis (96) por ciento y colorantes, o polietileno puro de baja o alta densidad, que debidamente empalmados y provistos de las piezas especiales correspondientes forman una conducción de abastecimiento.

CONDICIONES PREVIAS

- Replanteo en planta.
- Excavación de la zanja.

EJECUCIÓN

La profundidad de las zanjas vendrá condicionada de forma que las tuberías queden protegidas de las acciones exteriores, tanto de cargas de tráfico como variaciones de temperatura. En el caso que los Planos no indiquen profundidades mayores, se tomará como mínima la que permita que la generatriz superior del tubo quede sesenta (60) centímetros por debajo de la superficie en aceras o zonas peatonales y un (1) metro en calzadas o zonas en las que esté permitido el tráfico rodado.

La anchura de las zanjas será la que permita el correcto montaje de la red. Como norma general, el ancho mínimo será de sesenta (60) centímetros dejando, al menos, un espacio libre de veinte (20) centímetros a cada lado de la tubería.

La separación entre generatrices más próximas de la red de abastecimiento de agua con los distintos servicios será:

SERVICIO	SEPARACIÓN HORIZONTAL (centímetros)	SEPARACIÓN VERTICAL (centímetros)
Alcantarillado	60	50
Red eléctrica alta/media	30	30
Red eléctrica baja	20	20
Telefonía	30	30

CONTROL

- Ensayos previos:

Todos los tramos de la tubería deberán llevar impreso:

- . Identificación del fabricante.
- . Diámetro nominal y timbraje.

. Fecha de fabricación y marcas que permita identificar los controles a que ha sido sometido el lote a que pertenece el tubo.

- Forma y dimensiones:

La longitud de los tubos de fundición con enchufe será la indicada con una tolerancia de más-menos veinte (20) milímetros, y más-menos diez (10) milímetros en los de unión mediante bridas. La tolerancia en el espesor de la pared en tubos de fundición será de menos uno más cinco centésimas del espesor marcado en catálogo (-1+0,05e), en milímetros.

La longitud de un tubo de fibrocemento podrá presentar una tolerancia de cinco (5) milímetros en más y veinte (20) milímetros en menos. La tolerancia en el espesor de la pared será, según los espesores nominales:

$0 < e \leq 10$	$\pm 1,5$ milímetros
$10 < e \leq 20$	$\pm 2,0$ milímetros
$20 < e \leq 30$	$\pm 2,5$ milímetros

30 < e

± 3,0 mil·límetres

- Execució:

Instal·lats els tubs en la zanja se controlarà el seu centrado i alineació.

Se verificarà que en el interior de la tuberia no existin elements estranyos, adoptant-se les mesures necessàries que impidiran la introducció dels mateixos.

Abans de la seva recepció se realitzaran els controls de pressió interior i estanqueïtat.

MANTENIMENTO

- Se comprovarà el bon funcionament de les tuberies d'aigua potable vigilando la possible aparició de fugues en la xarxa. Dependendo de la duresa i altres característiques de l'aigua se hauran de programar les inspeccions de la xarxa. Serà necessari procedir a la neteja dels conductes en quant se comprovi que la capacitat portadora de la conducció ha disminuït en un 10%.

P36P URBANITZACIÓ. PEEZAS ESPECIALES PARA TUBERÍAS AGUA POTABLE**DESCRIPCió**

Conjunto de elementos que intercalados entre los conductos forman la red de agua potable de una urbanización. Entre ellos destacan las válvulas, ventosas y desagües.

CONDICIONES PREVIAS

- Replanteo.
- Colocación de la tubería.

EJECUCIó

Todas las piezas especiales estarán situadas en arquetas registrables, de forma que su accionamiento, revisión o sustitución, en caso de avería, se pueda realizar sin afectar al pavimento u otros servicios.

CONTROL**- Ensayos previos:**

Se comprobará que las piezas especiales lleguen a obra acompañadas de su correspondiente certificado, donde constará el nombre del fabricante, el número de colada y las características mecánicas.

Se realizará un control visual sobre la totalidad de las llaves, comprobando su acabado y la ausencia de defectos.

- Forma y dimensiones:

Se comprobarán las características geométricas de los distintos elementos que componen los diversos mecanismos.

- Ejecución:

Es preceptivo realizar las pruebas de estanqueidad y presión interior.

MANTENIMIENTO

Cada año se limpiarán las arquetas revisándose las llaves de paso.

URBANITZACIó. BOCAS DE RIEGO E HIDRANTES**DESCRIPCió**

Componentes de una red de distribución de agua cuyo objeto es permitir la limpieza y el riego de los espacios urbanizados, así como para salvaguardar contra el peligro de incendio estos espacios, y en caso de producirse el mismo, proporcionar agua para su extinción.

CONDICIONES PREVIAS

Replanteo de bocas de riego e hidrantes manteniendo las distancias adecuadas que cubran la superficie urbanizada.

EJECUCIó

Tanto las bocas de riego como los hidrantes estarán situados en zonas públicas. Estos últimos estarán distribuidos de forma que la distancia entre ellos, medida por espacios públicos, sea igual o inferior a doscientos (200) metros.

La tubería de conexión de hidrantes tendrá un diámetro mínimo de ochenta (80) milímetros.

Los cambios de sección se harán con piezas especiales de forma troncocónica.

CONTROL**- Ensayos previos:**

Se comprobará que las piezas especiales lleguen a obra acompañadas de su correspondiente certificado, donde constará el nombre del fabricante, el número de colada y las características mecánicas.

Se realizará un control visual sobre la totalidad de las bocas de riego e hidrantes, comprobando su acabado y la ausencia de defectos.

- Forma y dimensiones:

Se comprobarán las características geométricas de los distintos elementos que componen los diversos mecanismos.

- Ejecución:

Es preceptivo realizar las pruebas de estanqueidad y presión interior.

MANTENIMIENTO

Cada año se limpiarán las arquetas revisándose las llaves de paso, bocas de riego e hidrantes.

Cada tres (3) meses se comprobará la accesibilidad al entorno de los hidrantes.

URBANIZACIÓN. TUBERÍAS PARA AGUA RESIDUAL

DESCRIPCIÓN

Elementos huecos de hormigón, fundición, amianto-cemento (material artificial obtenido por mezcla íntima y homogénea de agua, cemento y fibras de amianto, sin adición alguna que pueda perjudicar su calidad) o policloruro de vinilo (P.V.C.) técnicamente puro en una proporción mínima del noventa y seis (96) por ciento y colorantes, que debidamente empalmados forman una conducción de saneamiento.

CONDICIONES PREVIAS

- Replanteo en planta.
- Excavación de la zanja.
- Comprobación de pendientes.

EJECUCIÓN

La excavación de la zanja donde vayan alojadas las tuberías se realizará con maquinaria adecuada, sujetándose y protegiéndose los lados de la zanja cuando la profundidad de ésta sea superior a metro y medio (1,5), siendo la entibación cuajada, semicuajada o ligera en función del tipo de terreno.

En caso de excavar por debajo del nivel freático o de producirse inundaciones de la zanja, el agua deberá achicarse antes de iniciar o proseguir los trabajos de colocación de la tubería.

El ancho de la zanja dependerá del diámetro de la tubería, profundidad de la zanja, taludes, naturaleza del terreno y necesidad o no de entibar. Como mínimo deberá tener un ancho de setenta (70) centímetros, dejando, en cualquier caso, un espacio de veinte (20) centímetros libres a cada lado del tubo.

Una vez abierta la zanja se comprobará el lecho de asiento, compactándolo hasta lograr una base de apoyo firme y verificando que está de acuerdo con la rasante definida en los Planos.

La colocación de la tubería se realizará una vez obtenida la autorización de la Dirección de Obra. El montaje de los tubos se realizará en sentido ascendente, asegurando el desagüe de los puntos bajos para mantener las zanjas y tuberías libres de agua.

Los materiales de relleno se extenderán en tongadas sucesivas, de espesor uniforme y sensiblemente horizontal. El espesor de las tongadas será el que permita, con los medios disponibles, obtener el grado de compactación exigido. Antes de extender cada tipo de material se comprobará que es homogéneo y que su humedad es la adecuada para su puesta en obra.

La densidad mínima a obtener en el relleno será del noventa y cinco (95) por ciento del Proctor Normal, excepto en los cincuenta (50) centímetros superiores que será del cien (100) por cien del Proctor Normal.

La separación entre generatrices más próximas de la red de saneamiento con los distintos servicios será:

SERVICIO	SEPARACIÓN HORIZONTAL (centímetros)	SEPARACIÓN VERTICAL (centímetros)
Agua potable	60	50
Red eléctrica alta/media	30	30
Red eléctrica baja	20	20
Telefonía	30	30

CONTROL

- Ensayos previos:

Todos los tramos de la tubería deberán llevar impreso:

- . Marca del fabricante.
- . Diámetro nominal.
- . La sigla SAN que indica que se trata de un tubo de saneamiento, seguida de la indicación de la serie de clasificación a que pertenece el tubo.
- . Fecha de fabricación y marcas que permita identificar los controles a que ha sido sometido el lote a que pertenece el tubo y el tipo de cemento empleado en la fabricación, en su caso.

- Forma y dimensiones:

La forma y dimensiones de los tubos se adaptará a lo prescrito para cada tipo de material en el Pliego de Prescripciones del MOPU para Tuberías de Saneamiento, con las tolerancias que en el mismo se indican.

- Ejecución:

Antes de bajar los tubos a la zanja se examinarán apartándose los que presenten deterioros.

Se comprobará la pendiente y la distancia entre pozos de registro.

Se comprobará la estanqueidad de la red, al menos en un diez (10) por ciento del trazado. Para ello se obturará el tramo aguas arriba del pozo de registro más bajo y cualquier otro punto por donde pueda salirse el agua, llenándose completamente la tubería y el pozo de aguas arriba. Transcurridos treinta (30) minutos del llenado se inspeccionarán los tubos, juntas y pozos, comprobándose que no ha habido pérdida de agua.

MANTENIMIENTO

La principal medida para su conservación es mantenerlas limpias y sin obstrucciones.

URBANIZACIÓN. POZOS DE REGISTRO Y ARQUETAS

DESCRIPCIÓN

Arquetas y pozos de registro de hormigón, bloques de hormigón, mampostería, ladrillo o cualquier otro material previsto en el Proyecto o autorizado por el Director de Obra.

CONDICIONES PREVIAS

- Replanteo.
- Ejecución de las redes.

EJECUCIÓN

Una vez efectuada la excavación requerida, se procederá a la ejecución de las arquetas o pozos de registro, de acuerdo con las condiciones señaladas en los Artículos correspondientes del presente Pliego para la fabricación, en su caso, y puesta en obra de los materiales previstos, cuidando su terminación.

Las conexiones de tubos y caños se efectuarán a las cotas debidas, de forma que los extremos de los conductos coincidan al ras con las caras interiores de los muros, o ejecutando tubos pasantes en caso de que así se señale en los Planos.

Las tapas de las arquetas o de los pozos de registro ajustarán perfectamente al cuerpo de la obra, y se colocarán de forma que su cara superior quede al mismo nivel que las superficies adyacentes.

CONTROL

- Ensayos previos:
Los ensayos previos vendrán derivados del tipo de material empleado para su construcción.
- Forma y dimensiones:
Las indicadas en los Planos o las homologadas por las Compañías titulares de los servicios a que pertenezcan.
- Ejecución:
Los controles en la ejecución de pozos de registro y arquetas se adaptarán a los realizados para la red del servicio a que pertenezcan.

MANTENIMIENTO

Revisión y limpieza, en caso necesario, al menos una (1) vez cada seis (6) meses.

URBANIZACIÓN. DRENAJES**DESCRIPCIÓN**

Sistemas de captación y conducción de aguas del subsuelo, procedentes de un manto freático o infiltraciones de aguas de lluvia, mediante tubos ranurados de policloruro de vinilo no plastificado con perforaciones u orificios uniformemente distribuidos en la superficie o tubos de hormigón poroso.

Los tubos ranurados de PVC se usarán preferentemente en terrenos estratificados o de permeabilidad variable, mientras que los tubos de hormigón poroso se emplearán preferentemente en terrenos no estratificados o de permeabilidad no variable, y al pie de pantallas de bloque poroso.

A veces se omite la tubería, en cuyo caso la parte inferior de la zanja queda completamente rellena de material filtrante, constituyendo un dren ciego o dren francés. En estos drenes el material que ocupa el centro de la zanja es piedra gruesa.

CONDICIONES PREVIAS

- Replanteo en planta.
- Excavación de la zanja.

EJECUCIÓN

Una vez abierta la zanja se comprobará el lecho de asiento, compactándolo hasta lograr una base de apoyo firme y verificando que está de acuerdo con la rasante definida en los Planos.

La colocación de la tubería se realizará una vez obtenida la autorización de la Dirección de Obra. Los tubos se tenderán sobre un lecho de material filtrante de diez (10) centímetros de espesor, comenzándose a colocar en la cabecera de la red, con la copa en el sentido de la pendiente.

El material filtrante cubrirá el tubo hasta una altura de veinticinco (25) centímetros por encima de la generatriz superior.

Los materiales de relleno se extenderán en tongadas sucesivas, de espesor uniforme y sensiblemente horizontal. El espesor de las tongadas será el que permita, con los medios disponibles, obtener el grado de compactación exigido. Antes de extender cada tipo de material se comprobará que es homogéneo y que su humedad es la adecuada para su puesta en obra.

La densidad mínima a obtener en el relleno será del noventa y cinco (95) por ciento del Proctor normal, excepto en los cincuenta (50) centímetros superiores que será del cien (100) por ciento del Proctor normal.

CONTROL

- Ensayos previos:
Antes de la recepción de los tubos se comprobará:
 - . El aspecto exterior de los tubos y accesorios.
 - . Las dimensiones y espesores de los tubos y accesorios.
 - . Las perforaciones en el caso de tubería ranurada de PVC.
- Forma y dimensiones: La forma y dimensiones serán las señaladas en los Planos.
- Ejecución:
Cada cincuenta (50) metros se realizará un control de profundidad, rechazándose los tramos con una profundidad inferior al diez (10) por ciento de la especificada. En esos mismos puntos se comprobará el diámetro y disposición de los tubos.
Se comprobará la pendiente de uno de cada tres tramos, rechazándose los que tengan variaciones superiores a más-menos el cero coma cinco (0,5) por ciento en tramos con pendientes superiores al cuatro (4) por cien, y del cero coma veinticinco (0,25) por ciento en los de pendientes inferiores.
Cada cien (100) metros cuadrados se comprobará la granulometría y plasticidad del material filtrante.

MANTENIMIENTO

Se comprobará su funcionamiento en los puntos de desagüe o pozos de registro cada seis (6) meses o en caso de que se aprecie un mal funcionamiento.

En caso de obstrucción se provocará una corriente de agua en sentido inverso; si la obstrucción se mantiene se localizará el punto de la misma y se repondrán los materiales deteriorados.

INSTALACIONES DEPORTIVAS. PAVIMENTOS DEPORTIVOS

DESCRIPCIÓN

Dentro de los pavimentos deportivos se incluye cualquier pavimento ya sea de hormigón, madera, flexible, aglomerado, tierra, hierba artificial,...etc, que sea apto para cualquier actividad deportiva, bien exterior como en interior.

Más concretamente se puede definir los siguientes tipos de pavimento para uso deportivo:

Pavimentos de hormigón: Son pavimentos constituidos por losa de hormigón normalmente con terminación a base de capa de rodadura de polvo de cuarzo fratasado mecánicamente. Son del tipo continuo con juntas de retracción, dejando sus caídas correspondientes, estando listos para el pintado de los juegos deportivos. Su uso es tanto exterior como interior, en instalaciones donde no se necesite unas exigencias deportivas especiales. También se incluyen en este apartado los pavimentos porosos drenantes a base de hormigones con áridos seleccionados sobre encachado de piedra, con terminación de pinturas especiales

Pavimentos de madera: Son pavimentos realizados sobre soleras ya realizadas, o sobre rastreles o tableros de madera, colocados pegados o flotantes, alcanzando una cierta elasticidad dependiendo de la composición del conjunto. Su terminación suele ser barnizada o en algunas ocasiones pintados. Su utilización es exclusivamente interior debiendo alcanzar el local donde se ubican una humedad relativa comprendida entre el 35% y el 65%. Su utilización suele ser la alta competición o gimnasios.

Pavimentos flexibles: Son pavimentos realizados sobre soleras realizadas previamente, o sobre tableros de madera. Su colocación es pegada con pegamentos especiales, pudiendo alcanzar una elasticidad puntual y de conjunto dependiendo de sus componentes. Las losetas prefabricadas no tienen una terminación especial, los de poliuretano se terminan con una resina mate que evita el deslizamiento y el aspecto brillante de la capa base. Su utilización es exclusivamente interior, soportando bien los cambios climáticos y el aumento de humedad relativa, así como el uso continuo. Se utilizan principalmente en actividades del deporte básico y en actividades atléticas de alta competición en pistas interiores.

Pavimentos de aglomerado asfáltico: Son pavimentos realizados sobre soleras ya realizadas o sobre capas de zahorras a base de aglomerados asfálticos con áridos seleccionados. Se extienden en capas de poco espesor de forma continua, siendo impermeables al paso del agua. Alcanzan un grado óptimo de elasticidad, siendo idóneos para gran número de deportes. Su terminación suele ser con pinturas asfálticas especiales. Su utilización es tanto exterior como interior. Se pueden terminar con pulido de la superficie para su uso en frontones.

Pavimentos de tierra: Son pavimentos compuestos de cenizas y materiales inertes, porosos con alto grado de filtración de aguas, sobre subbase de material drenante y capa de nivelación soporte de las cenizas. Su utilización es casi exclusivamente para el uso del tenis de alta competición.

Pavimentos de hierba artificial: Son pavimentos de material sintético a base de hilos de polipropileno, sobre capa de arena de nivelación y capa drenante, o pavimento poroso. Su colocación es pegada sobre bandas. Alcanzan un nivel óptimo de elasticidad. Su utilización es tanto interior como exterior, principalmente para el deporte base.

CONDICIONES PREVIAS

- Documentos del proyecto donde se indiquen las especificaciones técnicas
- Sub-bases o bases terminadas
- Bordillos o muretes perimetrales terminados
- Instalaciones superiores a la pista terminadas, excepto aquellas que no produzcan deterioro del pavimento
- Pintura terminada
- Almacenes cercanos a la pista donde situar el material a instalar debidamente ordenado

EJECUCIÓN

- Ejecución de la capa base y sub-base si está comprendida en la unidad
- Nivelación respecto a los niveles definitivos y espesor del pavimento
- Replanteo de anclajes fijos
- Instalación del soporte: rastreles, tableros, etc
- Realización del pavimento: soleras, entarimados, aglomerados, ..etc
- Apertura de juntas de dilatación
- Sellado de las juntas
- Tratamiento definitivo de la superficie
- Pintura de las líneas de juego (cuando estén incluidas en la unidad)
- Retirada del material sobrante

CONTROL

- Presentación y comprobación del certificado de origen industrial de los materiales
- Comprobación de los ejes principales
- Comprobación de los niveles definitivos

- Control en la ejecución del pavimento
- Comprobación de las caídas en pavimentos exteriores
- Comprobación de la horizontalidad en los pavimentos interiores
- Comprobación de coincidencia de juntas estructurales
- Comprobación de situación de juntas de dilatación, distancia, puntos críticos, ...etc
- Control de la uniformidad y terminación del pavimento

MANTENIMIENTO

- El grado de humedad del recinto interior no sobrepasará los límites que cada pavimento tiene
- Los pavimentos porosos serán barridos con asiduidad para evitar se colmaten sus poros
- Se vigilará que en los pavimentos de madera no se levanten astillas que puedan dañar a los deportistas.
- Los pavimentos sintéticos se lavarán con agua con la asiduidad que el uso requiera
- Los pavimentos de hierba artificial se recebarán de arena cuando sea necesario
- A los pavimentos de hormigón continuo se les vigilará las juntas de dilatación para evitar el paso de la humedad y los hielos
- A los pavimentos de madera que lo permitan se les acuchillará y barnizará cuando sea necesario.

OBRA CIVIL

1.- DESPEJE Y DESBROCE DEL TERRENO.

- 1.1.- La presente unidad comprende las operaciones necesarias para eliminar de la zona de ocupación de las obras, los escombros, basura, maleza, broza, y en general cualquier otro material indeseable a juicio del Director de las obras.
- Asimismo, se considera incluida en esta partida la tala de árboles, extracción de tocón y retirada de productos a vertedero.
 - Los trabajos se efectuarán de acuerdo con lo previsto en el artículo 300 del PG-3.
- 1.2.- El material resultante de las operaciones anteriores será transportado a vertedero, ó en cualquier caso alejado de las zonas de afección de las obras.
- 1.3.- Se abonará por metros cuadrados realmente ejecutados, al precio correspondiente del Cuadro de Precios Núm. 1.
- Se incluyen en esta partida las posibles demoliciones a realizar y no contempladas en el proyecto como unidades aparte.

2.- EXTRACCION DE TOCONES.

- 2.1.- Comprende esta unidad la extracción de tocones de árboles de diámetro superior a 10 cms., y relleno del hueco con zahorra natural compactada, hasta una densidad del 100 % de la máxima obtenida en el Próctor Normal
- 3.2.- Esta unidad no será objeto de abono aparte por considerarse incluida en el "Despeje y Desbroce del Terreno".

3.- EXCAVACION DE LA EXPLANACION Y PRESTAMOS

- 3.1.- Definición
- Es la excavación necesaria para definir la Explanada de asiento de la red viaria.
 - Únicamente se definen los siguientes tres (3) tipos de excavación en explanación o préstamos:
 - **Excavación de tierra vegetal en explanación**, la cual incluirá su acopio eventual intermedio y su posterior empleo en rellenos en mediana y mermas de seguridad.
 - **Excavación en explanación** (excepto en tierra vegetal).
 - **Excavación en préstamos** para coronación de terraplenes o para relleno.
- 3.2.- Clasificación de las excavaciones
- La excavación de la explanación o préstamos se entenderá, en todos los casos, como **no clasificada** ni por el método de arranque y carga, ni por la distancia de transporte, ni por el destino que se dé al material extraído.
- 3.3.- Ejecución
- La ejecución de las obras se realizará de acuerdo con lo especificado en el art. 320 del PG-3.
- 3.3.1.- Tierra vegetal
- Se excavará aparte la capa de tierra vegetal existente en las zonas de desmonte y en las de cimientado de rellenos según se indica en los Planos.
 - La tierra vegetal extraída que no se utilice inmediatamente será acopiada en emplazamientos adecuados y en ningún caso en depresiones del terreno. Los acopios se ejecutarán utilizando maquinaria que no compacte el material, que a su vez deberá encontrarse lo más seco posible. La altura máxima de los acopios será de cinco metros (5 m) cuando su duración no exceda de un (1) período vegetativo y de tres metros (3 m) en caso contrario.
- 3.3.2.- Empleo de los productos de excavación
- Los materiales procedentes de la excavación que sean aptos para rellenos u otros usos se transportarán hasta el lugar de empleo, o a acopios intermedios autorizados por el Director de la obra, caso de no ser utilizables en el momento de la excavación. Los materiales sobrantes y no aptos se transportarán a vertedero.

3.3.- Medición y abono

- La excavación de la explanación, incluida la tierra vegetal, se abonará por metros cúbicos (m³), deducidos por diferencia entre los perfiles del terreno después de efectuado el Desbroce y los resultantes de las secciones definidas en los Planos. No se abonarán los excesos de excavación sobre dichas secciones que no sean expresamente autorizados por el Director de la obra, ni los rellenos que fueran precisos para reponer aquéllas en el caso de que la profundidad de la excavación hubiera sido mayor de la autorizada.
- El abono de la excavación en préstamos se considerará incluido en el de la unidad de la que pasen a formar parte los materiales extraídos, no considerándose objeto de abono aparte.

3.3.4.- Refino de taludes y rasanteo de Explanación

- Se considera incluido en la presente unidad el refino y terminación de los taludes resultantes de la excavación, así como el rasanteo, compactación y terminación de la explanación resultante, que en ningún caso serán objeto de abono aparte.

4.- TERRAPLENES

4.1.- Definición

- Relleno situado entre la explanada y el terreno natural una vez excavada la tierra vegetal. En el terraplén se distinguirán las siguientes zonas:
 - . Coronación: La superior de cincuenta centímetros (50 cm) de espesor.
 - . Cimiento: La inferior, que ocupa el volumen excavado en tierra vegetal.
 - . Núcleo: La situada entre las dos anteriores. A esta unidad de obra le será de aplicación el Artículo 330 del PG-3 (1988) modificado por el presente Pliego de prescripciones técnicas particulares.

4.2.- Materiales

4.2.1.- Calidad de los materiales

- Para la coronación de los terraplenes se deberá emplear un suelo seleccionado o adecuado cuyo índice CBR, según la Norma NLT-111/58, no sea inferior a diez (10).
- Para el cimiento y núcleo de terraplenes se podrá emplear un suelo seleccionado, adecuado o tolerable.

4.3.- Ejecución de las obras

4.3.1.- Compactación

- Se satisfarán las prescripciones siguientes:
 - El cimiento y el núcleo del terraplén se compactará al noventa y cinco por ciento (95%) de la máxima densidad obtenida en el ensayo Proctor modificado, según la norma NLT-107/72.
 - La coronación se compactará al cien por cien (100%) de la máxima densidad obtenida en el ensayo Proctor modificado según la norma NLT-107/72.

4.4.- Medición y abono

- La coronación, el núcleo y cimiento de los terraplenes se abonará a precio único por metros cúbicos medidos por diferencia entre las secciones del terreno, una vez excavada la tierra vegetal y las secciones previstas en los Planos. Su abono incluirá el del material, sea cual fuere su procedencia (excavación ó préstamo).

5.- EXCAVACION EN ZANJAS, POZOS Y CIMIENTOS

- Esta unidad incluye la excavación en zanjas ó pozos en cualquier tipo de terreno, y cualquier medio empleado en su ejecución (manual ó mecánico).

5.1.- Clasificación de la excavación

- La excavación en zanjas, pozos, y cimientos para las redes de saneamiento, abastecimiento, electricidad y alumbrado, así como las obras de cruce de calzada será "**no clasificada**".

5.2.- Ejecución de las obras

- Para la ejecución de las obras se cumplirán las prescripciones del artículo 321 del PG-3.

5.2.1.- Principios generales

- No se procederá al relleno de zanjas, pozos o cimientos sin previa autorización del Director de la obra.
- Si a la vista del terreno resultase la necesidad de variar el sistema de cimiento previsto, el Director de la Obra dará al Contratista las instrucciones oportunas para la continuación de las obras.
- El perfilado para emplazamiento de cimientos se ejecutará con toda exactitud, admitiéndose suplementar los excesos de excavación con hormigón H-125, el cual no será de abono.

5.3.- Medición y abono

- La excavación en zanjas, pozos o cimientos se abonará por metros cúbicos (m³) medidos por diferencia entre las secciones del terreno antes de comenzar los trabajos y las resultantes previstas en los Planos. No se abonarán los excesos de excavación sobre dichas secciones que no sean expresamente autorizadas por el Director de la obra, ni los rellenos que fueran precisos para reponer aquéllas en el caso de que la profundidad de excavación hubiera sido mayor de la autorizada.
- El abono incluirá el de los agotamientos, desagües provisionales, andamiajes, apuntalamientos, entibaciones, etc., que pudieran resultar necesarios.
- No serán objeto de abono por separado las excavaciones en zanjas, pozos o cimientos incluidos en otras unidades de obra tales como:
 - Drenes subterráneos
 - Cimiento de báculos
 - Cimientos de señales de tráfico
 - Pozos de saneamiento
 - Arquetas de redes de abastecimiento, saneamiento, eléctricas..

6.- RELLENOS LOCALIZADOS.

- 6.1.- Incluye la presente unidad el material de relleno, transporte al tajo, relleno y compactación.
- Se distinguen dos tipos de relleno:
 - Relleno localizado con Material Seleccionado
 - Relleno localizado con material procedente de la excavación.
- 6.2.- La ejecución de las obras se realizará de acuerdo con las prescripciones del artículo 332 del PG-3.
- 6.3.- La partida se abonará por m³. realmente ejecutados, medidos sobre perfil.

7.-ZAHORRAS ARTIFICIALES

- 7.1.- Definición
- Se define como zahorra artificial el material formado por áridos machacados, total o parcialmente, cuya granulometría es de tipo continuo.
 - Se empleará la zahorra artificial como base del firme situada sobre la capa de zahorra natural en toda la red viaria.
 - Se admitirá el empleo de zahorra artificial en lugar de la natural conforme al artículo 500 del presente Pliego, pero el Contratista no tendrá derecho a una mejora de precio por éste concepto.
- 7.2.- Materiales
- 7.2.1.- Condiciones generales
- Los materiales procederán de la trituración de piedra de cantera o grava natural. El rechazo por el tamiz UNE 5 mm deberá contener una proporción de elementos triturados que presenten no menos de dos (2) caras de fractura, no inferior al cincuenta por ciento (50%), en masa.
- 7.3.- Granulometría
- La curva granulométrica estará comprendida dentro de los husos reseñados en el Cuadro 501.1 del PG-3.
 - El cernido por el tamiz UNE 80 mm. será menor que los dos tercios (2/3) del cernido por el tamiz UNE 400 m.
- 7.4.- Forma
- El índice de lajas, según la Norma NLT 354/74, deberá ser inferior a treinta y cinco (35).
- 7.5.- Dureza
- El coeficiente de desgaste Los Angeles, según la Norma NLT 149/72, será inferior a treinta y cinco (35). El ensayo se realizará con la granulometría tipo B de las indicadas en la citada Norma.
- 7.6.- Limpieza
- Los materiales estarán exentos de terrones de arcilla, materia vegetal, marga u otras materias extrañas. El coeficiente de limpieza, según la Norma NLT 172/86, no deberá ser inferior a dos (2).
 - El equivalente de arena, según la Norma NLT 113/72, será mayor de treinta (30).
- 7.7.- Plasticidad
- El material será "no plástico", según las Normas NLT 105/72 y 106/72.
- 7.8.- Ejecución de las obras
- 7.8.1.- Preparación de la superficie de asiento
- La zahorra artificial no se extenderá hasta que se haya comprobado que la superficie sobre la que haya de asentarse tenga las condiciones de calidad y forma previstas, con las tolerancias establecidas. Para ello, además de la eventual reiteración de los ensayos de aceptación de dicha superficie, el Director de las obras podrá ordenar el paso de un camión cargado, a fin de observar su efecto.
 - Si en la citada superficie existieran defectos o irregularidades que excediesen de las tolerables, se corregirán antes del inicio de la puesta en obra de la zahorra artificial, según las prescripciones del correspondiente Artículo del Pliego.
- 7.8.2.- Preparación del material

- La preparación de la zahorra artificial se hará en central y no "in situ". La adición del agua de compactación se hará también en la central, salvo que el Director de las obras autorice la humectación "in situ".
- 7.8.3.- Extensión de la tongada
- Los materiales serán extendidos, una vez aceptada la superficie de asiento, tomando las precauciones necesarias para evitar segregaciones y contaminaciones.
 - Las eventuales aportaciones de agua tendrán lugar antes de la compactación. Después, la única humectación admisible será la destinada a lograr en superficie la humedad necesaria para la ejecución de la capa siguiente. El agua se dosificará adecuadamente, procurando que en ningún caso un exceso de la misma lave al material.
- 7.8.4.- Compactación de la tongada
- Conseguida la humedad más conveniente, la cual no deberá rebasar a la óptima en más de un (1) punto porcentual, se procederá a la compactación de la tongada, que se continuará hasta alcanzar la densidad especificada en el apartado 7.9.1 del presente Pliego.
 - Las zonas que, por su reducida extensión, su pendiente o su proximidad a obras de paso o desagües, muros o estructuras, no permitieran el empleo del equipo que normalmente se estuviera utilizando, se compactarán con medios adecuados a cada caso, de forma que las densidades que se alcancen cumplan las especificaciones exigidas a la zahorra natural en el resto de la tongada.
- 7.8.5.- Tramo de prueba
- Antes del empleo de un determinado tipo de material, será preceptiva la realización de correspondiente tramo de prueba, para fijar la composición y forma de actuación del equipo compactador, y para determinar la humedad de compactación más conforme a aquéllas.
 - La capacidad de soporte, y el espesor si procede, de la capa sobre la que se vaya a realizar el tramo de prueba serán semejantes a los que vaya a tener en el firme la capa de zahorra artificial.
 - El Director de las obras decidirá si es aceptable la realización del tramo de prueba como parte integrante de la obra en construcción.
 - Se establecerán las relaciones entre número de pasadas y densidad alcanzada, para cada compactador y para el conjunto del equipo de compactación.
 - A la vista de los resultados obtenidos, el Director de las obras decidirá si es aceptable o no el equipo de compactación propuesto por el Constructor.
 - En el primer caso, su forma específica de actuación y, en su caso, la corrección de la humedad de compactación.
 - En el segundo, el Constructor deberá proponer un nuevo equipo, o la incorporación de un compactador suplementario o sustitutorio.
 - Asimismo, durante la realización del tramo de prueba se analizarán los aspectos siguientes:
 - Comportamiento del material bajo la compactación.
 - Correlación, en su caso, entre los métodos de control de humedad y densidad "in situ" establecidos en el presente Pliego y otros métodos rápidos de control, tales como isótopos radiactivos, carburo de calcio, picnómetro de aire, etc.
- 7.9.- Especificaciones de la unidad terminada
- 7.9.1.- Densidad
- La compactación de la zahorra artificial se continuará hasta alcanzar una densidad no inferior al noventa y siete por ciento (97%) de la máxima obtenida en el ensayo "Proctor modificado" según la norma NLT-108/72.
 - El ensayo para establecer la densidad de referencia se realizará sobre muestras de material obtenidas "in situ" en la zona a controlar, de forma que el valor de dicha densidad sea representativo de aquélla. Cuando existan datos fiables de que el material no difiere sensiblemente, en sus características, del aprobado en el estudio de los materiales y existan razones de urgencia, así apreciadas por el Director de las obras, se podrá aceptar como densidad de referencia la correspondiente a dicho estudio.
- 7.9.2.- Carga con placa
- En las capas de zahorra artificial, los valores del módulo E2, determinado según la Norma NLT 357/86, no serán inferiores a cuarenta megapascales (40 MPa).
- 7.9.3.- Tolerancias geométricas de la superficie acabada
- Dispuestas estacas de refino, niveladas hasta milímetros (mm) con arreglo a los Planos, en el eje, quiebros de peralte si existen, y bordes de perfiles transversales cuya separación no exceda de la mitad (1/2) de la distancia entre los perfiles del Proyecto, se comparará la superficie acabada con la teórica que pase por la cabeza de dichas estacas.
 - La citada superficie no deberá diferir de la teórica en ningún punto en más de veinte milímetros (20 mm).
 - En todos los semiperfiles se comprobará la anchura extendida, que en ningún caso deberá ser inferior a la teórica deducida de la sección-tipo de los Planos.
 - Será optativa del Director de las obras la comprobación de la superficie acabada con regla de tres metros (3m), estableciendo la tolerancia admisible en dicha comprobación.
 - Las irregularidades que excedan de las tolerancias especificadas se corregirán por el Constructor, a su cargo. Para ello se escarificará en una profundidad mínima de quince centímetros (15 cm), se añadirá o retirará el material necesario y de las mismas características, y se volverá a compactar y refinar.
 - Cuando la tolerancia sea rebasada por defecto y no existieran problemas de encharcamiento, el Director de las obras podrá aceptar la superficie, siempre que la capa superior a ella compense la merma de espesor sin incremento de coste para la Administración.
- 7.10.- Limitaciones de la ejecución
- Las zahorras artificiales se podrán emplear siempre que las condiciones climatológicas no hayan producido alteraciones en la humedad del material tales que se supere en más de dos (2) puntos porcentuales la humedad óptima.
 - Sobre las capas recién ejecutadas se prohibirá la acción de todo tipo de tráfico, mientras no se construya la capa siguiente. Si esto no fuera posible, el tráfico que necesariamente tuviera que pasar sobre ellas se distribuirá de forma que no se concentren las rodadas en una sola zona. El Constructor será responsable de los daños originados, debiendo proceder a su reparación con arreglo a las instrucciones del Director de las obras.

7.11.– Medición y abono

- La zahorra artificial se abonará por m³ ejecutado medido sobre perfil de la sección tipo de cada uno de los viales.

7.12.– Control de calidad

7.12.1.–Control de procedencia

- Antes del inicio de la producción previsto, se ensayará un mínimo de cuatro (4) muestras, añadiéndose una (1) más por cada diez mil metros cúbicos (10.000 m³), o fracción, de exceso sobre cincuenta mil metros cúbicos (50.000 m³).
- Sobre cada muestra se realizarán los siguientes ensayos:
 - Humedad natural, según la Norma NLT 102/72
 - Granulometría por tamizado, según la Norma NLT 104/72
 - Límite líquido e índice de plasticidad, según las Normas NLT 105/72 y 106/72
 - Proctor modificado, según la Norma NLT 108/72
 - Equivalente de arena, según la Norma NLT 113/72
 - Índice de lajas, según la Norma NLT 354/74
 - CBR, según la Norma NLT 149/72
 - Coeficiente de limpieza, según la Norma NLT 172/86
- Además, sobre una (1) de las muestras se determinará el peso específico de gruesos y finos, según las Normas NLT 153/76 y 154/76.

7.12.2.–Control de producción

Se realizarán los siguientes ensayos:

- Por cada mil metros cúbicos (1.000 m³) de material producido, o cada día si se emplea menos material:
 - . Proctor modificado, según la Norma NLT 108/72
 - . Equivalente de arena, según la Norma NLT 113/72
 - . Granulometría por tamizado, según la Norma NLT 104/72
- Por cada cinco mil metros cúbicos (5.000 m³) de material producido, o una (1) vez a la semana si se emplea menos material:
 - . Índice de lajas, según la Norma NLT 354/74
 - . Límite líquido e índice de plasticidad, según las Normas NLT 105/72 y 106/72
 - . Coeficiente de limpieza, según la Norma NLT 172/86
- Por cada quince mil metros cúbicos (15.000 m³) de material producido, o una (1) vez al mes si se emplea menos material:
 - . Desgaste Los Angeles, según la Norma NLT 149/72

7.12.3.–Control de ejecución

- Se considerará como "lote" que se aceptará o rechazará en bloque, al material uniforme que entre en doscientos cincuenta metros (250 m) de calzada, o alternativamente en tres mil metros cuadrados (3.000 m²) de capa, o en la fracción construida diariamente si ésta fuere menor.
- Las muestras se tomarán, y los ensayos "in situ" se realizarán, en puntos previamente seleccionados mediante un muestreo aleatorio, tanto longitudinal como transversalmente.

7.12.4.–Compactación

- Sobre una muestra de efectivo seis unidades (6 ud) se realizarán ensayos de:
 - Humedad natural, según la Norma NLT 102/72
 - Densidad "in situ", según la Norma NLT 109/72

7.12.5.–Carga con placa

- Sobre una muestra de efectivo una unidad (1 ud) se realizará un ensayo de carga con placa, según la Norma NLT 357/86.

7.12.6.–Materiales

- Sobre cada uno de los individuos de la muestra tomada para el control de compactación, según el apartado 7.12.4 del presente Artículo, se realizarán ensayos de:
 - Granulometría por tamizado, según la Norma NLT 104/72
 - Proctor modificado, según la Norma NLT 108/72

7.12.7.–Criterios de aceptación o rechazo del lote

- Las densidades medias obtenidas en la tongada compactada no deberán ser inferiores a las especificadas en el apartado 7.9.1 del presente Artículo; no más de dos (2) individuos de la muestra podrán arrojar resultados de hasta dos (2) puntos porcentuales por debajo de la densidad exigida.
- Los ensayos de determinación de humedad tendrán carácter indicativo y no constituirán por sí solos base de aceptación o rechazo.
- Si durante la compactación apareciesen blandones localizados, se corregirán antes de iniciar el muestreo.
- Para la realización de ensayos de humedad y densidad podrán utilizarse métodos rápidos no destructivos, tales como isótopos radiactivos, carburo de calcio, picnómetro de aire, etc, siempre que mediante ensayos previos se haya determinado una correspondencia razonable entre estos métodos y las Normas NLT 102/72 y 109/72

- Los módulos E2 obtenidos en el ensayo de carga con placa no deberán ser inferiores a los especificados en el artículo 7.9.2 del presente Pliego.
- Caso de no alcanzarse los resultados exigidos, el lote se recompactará hasta alcanzar las densidades y módulos especificados.
- Se recomienda llevar a cabo una determinación de humedad natural en el mismo lugar en que se realice el ensayo de carga con placa; así como proceder, cuando corresponda por frecuencia de control, a tomar muestras en dicha zona para granulometría y Proctor modificado.

8.- MEZCLAS BITUMINOSAS EN CALIENTE

8.1.- Definición

Se definen los siguientes tipos de mezclas bituminosas en caliente en la pavimentación de la red viaria:

- Mezcla bituminosa en caliente para capa de **rodadura tipo** _____

8.2.- Materiales

8.2.1.- Ligantes bituminosos

- Se empleará betún asfáltico del tipo **B 60/70**.

8.2.2.- Áridos

- El noventa por ciento (90%) al menos del **árido grueso silíceo ó porfídico empleado en la capa de rodadura** tendrá un desgaste medido en ensayo de Los Angeles inferior a veintidós (22) y el coeficiente del ensayo de pulido acelerado será como mínimo de cuarenta y cinco centésimas (0,45). El quince por ciento (15%) restante deberá tener un desgaste según los Angeles inferior a veinticinco (25), el mismo coeficiente de pulido y buen comportamiento frente a los ciclos de hielo y deshielo así como a los sulfatos.
- El equivalente de arena de la mezcla áridos-filler deberá ser superior a setenta (70).
- El índice de lajas deberá ser inferior a treinta (30).
- El filler será de aportación en su totalidad en las capas de rodadura; **la relación filler/betún para la capa de rodadura será de 1,3**.

8.2.3.- Tipo y composición de la mezcla

- Los tipos y clasificación de la mezcla previstos son los siguientes:

- Capa de rodadura de red viaria.

- La mezcla Densa será del tipo _____
- Las mezclas bituminosas para las capas de rodadura e intermedia se ajustarán a los criterios del método Marshall, de acuerdo con lo indicado en la tabla 542.3 del Pliego de Prescripciones Generales PG-3 para tráfico Ligero.

8.3.- Ejecución de las obras

8.3.1.- Preparación de la superficie existente

- Antes de extendido se eliminarán todas las exudaciones de betún mediante soplete con chorro de aire a presión.

8.3.2.- Compactación de la mezcla

- La mezcla bituminosa drenante se compactará con apisonadoras estáticas, y no deben transcurrir más de tres horas desde su fabricación en central hasta su extensión.
- La compactación de la capa se realizará hasta alcanzar el noventa y ocho por ciento (98%) de la obtenida aplicando a la fórmula de trabajo la compactación prevista en el método Marshall según la norma NLT-159/75.

8.4.- Medición y abono

- La fabricación y puesta en obra de las mezclas bituminosas en caliente **se abonarán, según su tipo, por las toneladas (t) realmente fabricadas y puestas en obra**, obtenidas de la superficie construida, del espesor medio de la capa y de la densidad media de la mezcla.
- La densidad media se deducirá mediante probetas tomadas en la propia obra, en aquellas zonas que estime conveniente el Director de la obra.
- **El ligante y el "filler de aportación" no se consideran incluidos en el precio de la mezcla.**
- La preparación de la superficie existente no será objeto de abono independiente.

9.- RIEGO DE IMPRIMACION.

9.1.- Los riegos de imprimación se dispondrán sobre la capa de zahorras artificiales, y previamente al extendido de la capa de rodadura.

- Cumplirán en cuanto se refiere a Materiales, Dosificación, Ejecución de las Obras, Equipos necesarios y limitaciones a la ejecución, lo prescrito en el art. 530 del PG-3.

9.2.- El ligante a emplear será una Emulsión Catiónica de rotura lenta tipo **ECL-1**, con una dosificación media de 1.50 kg/m².

9.3.- Si fuese necesaria la extensión de un árido de cobertura por insuficiente absorción de la emulsión o por otra causa determinada por la Dirección de Obra, el tipo de árido a emplear será arena natural, arenas procedentes de machaqueo o mezcla de ambos materiales, exentos de polvo, suciedad, arcilla y materias extrañas. La totalidad del material pasará por el tamiz 5 UNE. La dotación aproximada será de 8 l.

- Si la extensión del árido de cobertura sobre el riego fuese debida a la necesidad de permitir el tráfico rodado sobre la carretera, previamente a la extensión del aglomerado se procederá a un riego de adherencia con la dosificación indicada por el Director de Obra.

- 9.4.– La preparación de la superficie existente se considera incluida en la presente unidad y no se abonará cantidad alguna en concepto de corrección de la misma, reparaciones o limpieza.
- 9.5.– La medición y abono se efectuará por Tm. de emulsión realmente empleada, considerándose incluido en el precio de la misma el árido de cobertura necesario.

10.- ACERAS

- 10.1.– Definición
- Estarán compuestas por una capa de hormigón tipo $f_{ck} > 20 \text{ N/mm}^2$ o $f_{ck} > 25 \text{ N/mm}^2$ de diez centímetros (10 cm) de espesor apoyado sobre el relleno necesario y terminado mediante un pavimento formado por losas calizas.
- 10.2.– Medición y abono
- Se abonará por metros cuadrados (m^2) ejecutados, medidos sobre los planos. El abono incluye todas las operaciones y materiales necesarios para la completa ejecución de la unidad, incluida la formación de barbacanas.

11.– BORDILLOS PREFABRICADOS DE HORMIGON

- 11.1.– El tipo de bordillo a utilizar será prefabricado de hormigón de _____. Los bordillos cumplirán las prescripciones de fabricación indicadas en el Art. 570.2.3 del PG-3.
- Se considera incluida en la presente unidad la cimentación del bordillo sobre solera de hormigón $f_{ck} > 20 \text{ N/mm}^2$ de 10 cm. de espesor, y con las dimensiones indicadas en los planos.
 - La disposición de bordillos se efectuará en la delimitación de aceras con la calzada.
- 11.2.– La ejecución de las obras se efectuará según las indicaciones del Art. 570.3 del PG-3, la descripción de los correspondientes planos de detalle, y las indicaciones del Director de las Obras.
- 11.3.– Se medirá por ML. realmente colocados medidos sobre el terreno y abonados al correspondiente precio del Cuadro de Precios Num 1, considerándose incluido en el precio todas las operaciones y materiales necesarios para la correcta ejecución de la unidad.

12.- HORMIGONES

- 12.1.– Prescripciones generales
- Será de aplicación las Instrucciones EHE para elementos de hormigón en masa o armado.
- 12.2.– Materiales
- 12.2.1.–Cemento
- En todos los hormigones se hará uso de cemento CEM I 32,5 N/mm^2 , aunque el Director de las Obras podrá exigir la utilización de cementos resistentes al yeso, si las condiciones del terreno así lo justificasen, sin que por ello haya lugar a un aumento del precio contractual del hormigón.
- 12.2.2.–Aridos
- Granulometría:
 - El tamaño máximo del árido será de veinticinco milímetros (25mm) para hormigones de elementos de poco espesor y de cincuenta milímetros (50 mm) en los elementos de espesor superior a treinta centímetros (30 cm), salvo que estudios en laboratorio aconsejen otros límites, o las prescripciones contempladas en la EHE.
- 12.3.– Tipos de Hormigón
- Los tipos de hormigón empleado y el control que debe establecerse se recogen en los Planos para cada uno de los elementos constructivos correspondientes.
- 12.4.– Estudio de la mezcla
- Para comprobar que la dosificación propuesta proporciona hormigones que satisfacen las condiciones exigidas se fabricarán seis (6) amasados diferentes de dicha dosificación, moldeándose un mínimo de seis (6) probetas tipo por cada una de las seis (6) amasadas.
 - Con objeto de conocer la curva de endurecimiento, se romperá una (1) probeta de las de cada amasada a los siete (7) días, otra a los catorce (14) y las otras cuatro (4) a los veintiocho (28). De los resultados de ésta última se deducirá la resistencia característica, que deberá ser superior a la exigida.
 - Una vez hecho el ensayo y elegida la dosificación, no podrá alterarse durante la obra más que con autorización del Ingeniero Director de la obra.
- 12.5.– Fabricación
- Con relación a las dosificaciones establecidas se admitirán solamente tolerancias del tres (3) por ciento en el cemento, del ocho por ciento (8%) en la proporción de los diferentes tamaños de áridos, y del tres (3) por ciento en la concentración (relación cemento/agua).
 - En el hormigón $f_{ck} > 20 \text{ N/mm}^2$ podrá autorizarse por el Director de la obra la dosificación volumétrica de los áridos. La dosificación del cemento se hará siempre por peso.
 - El período de amasado a la velocidad de régimen será en todo caso superior a un (1) minuto, e inferior a tres (3), siempre que no se empleen hormigoneras de más de un (1) metro cúbico. En caso de emplearse hormigoneras de mayor capacidad, la duración del amasado se prolongará hasta obtener la necesaria homogeneidad, de acuerdo con los ensayos que se realicen al efecto.

- No se mezclarán masas frescas conglomeradas con tipos distintos de cemento. Antes de comenzar la fabricación de una mezcla con un nuevo tipo conglomerante, deberán limpiarse las hormigoneras.
- 12.6.- Vertido
- El intervalo señalado en el PG-4 (1988) como norma entre la fabricación y su puesta en obra, se rebajará en caso de emplearse masas de consistencia seca, cemento de alta resistencia inicial, o con ambientes calurosos. Tampoco se utilizarán masas que hayan acusado anomalías del fraguado o defectos de mixibilidad de la pasta.
 - Los dispositivos y procesos de transporte y vertido del hormigón evitarán la segregación y la desecación de la mezcla, evitando, para ello, las vibraciones, sacudidas repetidas y caídas libres de más de un (1) metro.
- 12.7.- Compactación
Consolidación del hormigón.
- Solo se admitirá la consolidación por apisonado en el $f_{ck} > 20 \text{ N/mm}^2$.
 - La consolidación del hormigón se ejecutará con igual o mayor intensidad que la empleada en la fabricación de las probetas de ensayo.
 - En el hormigonado de piezas, de fuerte cuantía de armaduras, se ayudará la consolidación mediante un picado normal al frente o talud de la masa.
 - Se autoriza el empleo de vibradores firmemente anclados a los moldes encofrados, en piezas de escuadrías menores de medio metro, siempre que se distribuyan los aparatos de forma que su efecto se extienda a toda la masa.
 - El hormigón se verterá gradualmente, no volcando nuevos volúmenes de mezcla hasta que se hayan consolidado las últimas masas vertidas.
- 12.8.- Juntas
- Las juntas de hormigonado se alejarán de las zonas donde las armaduras están sometidas a fuertes tracciones.
 - Las superficies se mantendrán húmedas durante tres (3), siete (7) o quince (15) días como mínimo, según que el conglomerante empleado sea de alta resistencia inicial, Portland de los tipos normales o cementos de endurecimiento más lento que los anteriores, respectivamente.
 - Estos plazos mínimos de curado deberán ser aumentados en un cincuenta (50) por ciento en tiempo seco o caluroso, cuando se trate de piezas de poco espesor y cuando las superficies estén soleadas o hayan de estar en contacto con agentes agresivos.
- 12.9.- Medición y abono
- El hormigón se abonará por metros cúbicos (m^3) realmente colocado en obra, según su tipo, medidos sobre los Planos. No serán objeto de medición y abono independiente el hormigón constitutivo de otras unidades de obra para las que exista un precio global de ejecución.

13.- ENCOFRADOS.

- 13.1.- Se prevé la ejecución de las U.O. que se relacionan a continuación:
1. Encofrado plano en paramentos no vistos.
 2. Encofrado plano en paramentos vistos.
- Todos ellos se ajustarán a las prescripciones del artículo 680 del PG-3.
- 13.2.- Los encofrados de paramentos vistos serán de madera. En los paramentos no vistos podrán emplearse elementos metálicos. Los paramentos han de recibir el tratamiento como vistos en cuantas partes queden al aire y en la franja de veinte centímetros inmediatamente por debajo de la línea de las tierras.
- 13.3.- Los encofrados se medirán por metros cuadrados de superficie de hormigón medidos en los planos. A tal efecto, los hormigones en elementos horizontales se considerarán encofrados por la cara inferior y bordes laterales.
- No serán objeto de medición y abono independientes los encofrados incluidos como elementos integrantes de unidades de obra para las que exista un precio global de ejecución.

14.- ARQUETAS.

- 14.1.- Se definen los siguientes tipos de arquetas:
- 1.- Arquetas para ubicación de mecanismos de la red de Abastecimiento
 - 2.- Arquetas de acometida para red de Saneamiento
 - 3.- Arquetas de conexión para Líneas eléctricas
 - 4.- Arquetas de Conexión para Alumbrado Público
- Cada una de las arquetas definidas se ejecutará de acuerdo con las especificaciones contenidas en los correspondientes planos de detalle.
- 14.2.- La medición de las mismas se efectuará por Unidad realmente ejecutada y abonada a los correspondientes precios del Cuadro de Precios Núm. 1, sin que sea objeto de abono aparte la medición desglosada de ninguna de las unidades intervinientes en su construcción.

15.- FABRICAS DE LADRILLO.

- 15.1.- Ladrillos:

- Antes de su colocación en obra, los ladrillos empleados deberán ser saturados de humedad, aunque bien escurridos del exceso de humedad para evitar el deslavamiento del mortero de agarre. El asiento del ladrillo se ejecutará por hileras horizontales, no debiendo corresponder en un mismo plano vertical las juntas de las hileras consecutivas.
- 15.2.- Morteros:
- Las características de los morteros cumplirán las prescripciones del artículo 611 del PG-3, siendo la dosificación de los mismos fijada por el Director de Obra.
- 15.3.- Agua:
- El agua a emplear en la ejecución de los morteros será dulce y exenta de materiales disueltos ó en suspensión que pudieran afectar a las características de los morteros.
- 15.4.- Ejecución de las obras:
- Se atenderán a lo indicado en el artículo 657 del PG-3.
- 15.5.- Medición y Abono :
- Las fábricas de ladrillo se medirán y abonarán por m². realmente ejecutados, y abonados al precio correspondiente del Cuadro de Precios Núm. 1.
 - No se considerarán de abono aparte las fábricas incluidas como integrantes de otra unidad de obra de la que se establece un precio global de ejecución.

16.- POZOS DE REGISTRO O RESALTO.

- 16.1.- La ejecución de esta unidad se ajustará a lo reflejado en el artículo 410 del PG-3.
- La forma, dimensiones y tipología de los pozos se definen en los correspondientes planos de saneamiento, en los que se incluyen especificaciones de cada uno de los elementos integrantes de los mismos.
 - Se prevé la ejecución de pozos mixtos constituidos por una solera de hormigón y cerramiento de fábrica de ladrillos hasta la generatriz superior del colector; sobre esta fábrica, se dispondrán anillos de hormigón prefabricados de las características y dimensiones indicadas en los planos.
- Se proyectan dos tipos de pozo de registro ó resalto:
 - Pozo tipo 1, de 100 cm. de diámetro interior, para colectores de D<= 60 cm.
 - Pozo tipo 2, de 120 cm. de diámetro interior para colectores D 80 y D 100 cm
- 16.2.- La medición y abono se ejecutará por el desglose de los elementos constituyentes del mismo que se definen en el Cuadro de Precios Nº 1, debiendo tenerse en cuenta, que estos precios pueden englobar varias unidades de obra que en ningún caso serán objeto de abono aparte.

17.- SUMIDEROS

- 17.1.- Las condiciones de ejecución serán las descritas en el artículo 411 del PG-3.
- Las características de los sumideros se reflejan en los planos de detalle de saneamiento.
- 17.2.- La medición se realizará por Unidad de sumidero realmente ejecutada y abonada al precio establecido en el Cuadro de Precios Número 1, sin que las diferentes partidas intervinientes en su ejecución sean objeto de medición y abono aparte.

18.- ACOMETIDAS INDIVIDUALES.

- 18.1.- Las acometidas individuales se ejecutarán según lo indicado en los correspondientes Planos de Detalle.
- Se prevén acometidas para cada uno de los servicios definidos en el Proyecto.
- 18.2.- La medición y abono se efectúa por unidad realmente ejecutada, en la que se incluyen los diferentes elementos intervinientes en la misma, que en ningún caso serán objeto de abono aparte.

19.- TUBOS COLECTORES.

- 19.1.- Los tubos colectores que figuran en el presente Proyecto serán de **Fibro cemento serie S-3** con apoyo sobre cama de arena según las especificaciones definidas en los planos.
- La sección interior de los mismos será circular, con los diámetros especificados.
- 19.2.- La estanqueidad de la junta, al igual que la conducción, han de ser garantizadas antes de la puesta en funcionamiento de la instalación, realizando las **pruebas establecidas en el Pliego de prescripciones técnicas generales para tuberías de saneamiento de poblaciones.**
- 19.3.- La medición y abono se efectúa por MI. de tubo realmente colocado, incluyendo el mismo la parte proporcional de juntas y las conexiones a los pozos de registro de la red.

20.- TUBERIAS DE P.V.C.

- 20.1.- La tubería de presión utilizada para la red de abastecimiento será de PVC, con los diámetros y timbrajes especificados en los Planos de Proyecto.

- Los timbrajes de estas tuberías **no serán en ningún caso inferiores a 6 Atm. de P.N.**

20.2.- Las características de los tubos cumplirán lo prescrito en el artículo 8 del Pliego de Prescripciones Técnicas Generales para Tuberías de abastecimiento de agua.

- **Se realizarán las pruebas de estanqueidad de acuerdo con lo especificado en la NTE-IFA/1975**

20.3.- Se medirá por m.l. de tubería realmente ejecutada, y se abonará al correspondiente precio del Cuadro de Precios Núm. 1 en el que se incluye la parte proporcional correspondiente a montaje, juntas, codos, té, anclajes y piezas especiales necesarias, que en ningún caso serán objeto de abono aparte.

21.- TUBERIAS DE POLIETILENO

21.1.- Las tuberías de Polietileno se utilizarán en la red de Abastecimiento en las acometidas individuales y acometidas a bocas de riego.

- La Presión Nominal de estas tuberías será como mínimo de 6 Atm.

21.2.- El material constitutivo de las mismas cumplirá los requisitos indicados en el Capítulo 2 Ap. 2.23 del Pliego de Prescripciones Técnicas Generales para tuberías de Abastecimiento de Agua.

21.3.- Los tubos cumplirán lo prescrito en el Capítulo 8 del citado Documento, y la instalación de los mismos se efectuará de acuerdo con lo indicado en el Capítulo 10.

21.4.- No es objeto de medición y abono dado que se encuentra incluido en las partidas correspondientes de acometidas domiciliarias y bocas de riego.

22.- VALVULAS PARA LAS TUBERIAS

22.1.- Válvulas de compuerta

- Los cuerpos de las válvulas serán de fundición dúctil de primera calidad y serán todos probados en fábrica a una presión de _____
- Las válvulas estarán construidas de modo que las piezas móviles tengan frotamiento de bronce sobre bronce, debiendo estar perfectamente mecanizadas y ajustadas.
- Todo el material de fundición de las válvulas estará embetunado o pintado.
- Los modelos que se propongan deberán ser sometidos a la aprobación del Ingeniero director de las obras.
- Deberán probarse a una presión hidráulica de _____ para comprobar su estanqueidad, actuando en las dos caras alternativamente y no deberá observarse ninguna anomalía.
- Todos los gastos que ocasionen estas operaciones de prueba, serán de cuenta del contratista.
- Se medirán unidades realmente instaladas y se abonará al correspondiente precio del Cuadro de Precios Núm. 1 en el que se incluye la parte proporcional correspondiente a montaje, juntas, codos, té, anclajes y piezas especiales necesarias, que en ningún caso serán objeto de abono aparte.

23.- PIEZAS ESPECIALES

- Todas las piezas especiales (tes, conos, codos, bridas ciegas, etc.), podrán ser de los siguientes materiales:
 - a) De palastro revestido con mortero de cemento interiormente, el cual se adherirá al palastro mediante una armadura o mallazo de hierro soldado al mismo. Exteriormente se revestirán, bien con una capa de mortero que envolverá a una armadura de sujeción o de resistencia, solidaria al palastro que forma la pieza, o bien se pintarán a base de dos capas de resinas de epoxi, después de haber tratado exteriormente el palastro del núcleo con un chorro de arena. Las formas, dimensiones y espesores de estas piezas las fijará para cada caso, el Ingeniero director de las obras y el contratista se atenderá en todo caso a ello.
 - b) De fundición dúctil, la cual deberá reunir las siguientes características mecánicas:
 - Resistencia mínima a la tracción de cuarenta y tres (43) Kg/mm².
 - Alargamiento mínimo a la rotura del cinco (5) por ciento.
 - Dureza Brinell máxima de doscientos treinta (230).

Tanto las piezas a) como b) deberán ser probadas en fábrica a una presión hidráulica de treinta y cinco (35) Kg/cm².

24.- CIMENTACION DE BACULOS DE ALUMBRADO, INCLUIDA LA EXCAVACION

24.1.- La excavación para cimienta y arqueta será en todo conforme a lo prescrito en el artículo 321 del PG-3, y se considera incluida en el precio de la unidad.

24.2.- El macizo de cimentación se realizará con Hormigón $f_{ck} > 25$ N/mm² de consistencia plástica, y de las dimensiones indicadas en los planos de detalle.

- Esta unidad incluye además los pernos, placa de anclaje para sujeción del báculo, tubo para tierras y arqueta de conexiones de las características y dimensiones indicadas en los planos.

24.3.- Se medirán por unidad realmente ejecutada y se abonará al precio indicado en el Cuadro de Precios Número 1.

JARDINERÍA**CAPÍTULO I.- CONDICIONES DE LOS MATERIALES****1.1.- Suelos y tierras fértiles**

Se considerarán aceptables los que reúnan las condiciones siguientes:

- Cal inferior al diez por ciento (10%)
- Humus, comprendido entre dos y el diez por ciento (2-10%).
- Ningún elemento mayor de cinco centímetros (5 cm).
- Menos de tres por ciento (3%) de elementos comprendidos entre uno y cinco centímetros (1-5 cm).
- Nitrógeno, uno por mil (1 por 1.000).
- Fósforo total, ciento cincuenta partes por millón (150 p.p.m.)
- Potasio, ochenta partes por millón (80 p.p.m.) o bien P₂O₅ asimilable, tres décimas por mil.
- K₂O asimilable, una décima por mil (0,1 por 1.000).

1.2.- Profundidad del suelo

El suelo fértil deber ser como mínimo una capa de la profundidad de los hoyos que se proyecten para cada tipo de plantación. En cualquier caso, la capa de suelo fértil, aunque sólo deba soportar céspedes o flores, deberá tener al menos 30 cm. de profundidad.

1.3.- Aguas

Para el riego se desecharán las aguas salitrosas, y todas las aguas que contengan más de 1% de Cloruros Sódicos o Magnésicos. Las aguas de riego deberán tener pH superior a seis (6).

1.4.- Definición de elementos vegetales

Las dimensiones y características que se señalan en las definiciones de este apartado son las que han de poseer las plantas una vez desarrolladas, y no necesariamente en el momento de la plantación.

- * **Árbol.** Vegetal leñoso, que alcanza más de cinco (5) metros de altura, se ramificará o no desde la base y posee un tallo principal, llamado tronco.
- * **Arbusto.** Vegetal leñoso que, como norma general, se ramifica desde la base y no alcanza los cinco metros (5) de altura.
- * **Planta vivaz.** Planta de escasa altura, o leñosa, que en todo o en parte, vive varios años y rebrota cada temporada.
- * **Anual.** Planta cuya vida abarca un solo ciclo vegetativo.
- * **Bienal o bianual.** Que vive durante dos períodos vegetativos; en general, plantas que germinan y dan hojas el primer año y florecen y fructifican el segundo.
- * **Tapizante.** Vegetal de pequeña altura que, plantado a una cierta densidad, cubre el suelo completamente con sus tallos y con sus hojas. Serán, en general, pero no necesariamente, plantas cundidoras.
- * **Cepellón.** Se entiende por cepellón, el conjunto de sistema radical y tierra que resulta adherida al mismo, al extraer cuidadosamente las plantas, cortando tierra y raíces, en corte limpio y con precaución de que no se disgreguen. El cepellón podrá presentarse atado con red de plástico o metálica, con paja o rafia, cubierto con escayola, etc.
- * **Container.** Se entenderá por planta en container, la que haya sido criada o desarrollada, por lo menos dos años antes de su entrega, en recipiente de gran tamaño, dentro del cual, se transporta hasta el lugar de su plantación, con sistema radicular consolidado. En cualquier caso, deberá tener las dimensiones especificadas en las mediciones del proyecto.
- * **Trepadoras.** Son las que siendo de naturaleza herbácea y vivaces, se sujetan o no por sí solas, por medio de zarcillos o ventosas, en los muros o emparrados, debiendo sujetarse si carecen de esta propiedad.

1.5.- Condiciones generales de las plantas

- * **Semillas:** Serán de pureza superior al noventa por ciento (90%) y poder germinativo no inferior al noventa por ciento (90%). Carecerán de cualquier síntoma de enfermedad, ataque de insectos o roedores.
- * Las plantas serán en general bien conformadas, de desarrollo normal, sin que presenten síntomas de raquitismo o retraso. No presentarán heridas en el tronco o ramas y el sistema radicular será completo y proporcionado al porte. Su porte será normal conforme a su especie y variedad, bien ramificado. Las plantas de hoja perenne presentarán el sistema foliar completo, sin decoloración ni síntomas de clorosis.

1.6.- Presentación y conservación de las plantas

- **Las plantas a raíz desnuda** deberán presentar un sistema radicular proporcionado al sistema aéreo, con las raíces sanas y bien cortadas, sin longitudes superiores a la mitad de la anchura del hoyo de plantación. Deberán transportarse al pie de obra el mismo día que sean arrancadas en el vivero, y si no se plantan inmediatamente, se depositarán en zanjas de forma que queden cubiertas con veinte (20) centímetros de tierra sobre la raíz. Inmediatamente después de taponarlas, se procederá a su riego por inundación para evitar que queden bolsas de aire entre sus raíces.

- **Las plantas en contenedor o en maceta** deberán permanecer en ellas hasta el mismo instante de su plantación, transportándolas hasta el hoyo sin que se deteriore el contenedor ni el cepellón de tierra. Si no se plantan inmediatamente después de su llegada a la obra, se depositarán en lugar cubierto o se tapanán con paja hasta encima del contenedor. En cualquier caso, se regarán mientras permanezcan depositadas.
- **Las plantas de cepellón** deberán llegar hasta el hoyo con el cepellón intacto, tanto sea éste de yeso, plástico o paja. El cepellón deber ser proporcionado al sistema radicular y los cortes de raíz dentro de éste, serán limpios y sanos.

CAPÍTULO II.- EJECUCIÓN DE LAS OBRAS

2.1.- Preparación del terreno

- Se define el extendido de tierra vegetal como la operación de situar, en los lugares y cantidades indicados en el Proyecto o por la Dirección Facultativa, una capa de tierra vegetal procedente de excavación en préstamos o de los acopios realizados.
- Terminada esta operación se procederá a la comprobación de las dimensiones resultantes y a efectuar el refino de explanaciones y taludes.

2.2.- Superficies encespadas

La instalación de una superficie encespada comprende las siguientes operaciones:

- Preparación en profundidad de un suelo adecuado; drenaje, laboreo, enmiendas, abonados y aportaciones de tierra vegetal.
- En las superficies planas convendrá establecer una pendiente del uno por ciento (1%), a partir del eje longitudinal hacia los lados. En las superficies pequeñas se procurarán dar un ligero abombamiento del centro hacia los bordes, y, en general, evitar la formación de superficies cóncavas.
- Se siembran primero las semillas gruesas; a continuación se pasa suavemente el rastrillo, en sentido opuesto al último pase que se efectuó, y se extiende una capa ligera de mantillo u otro material semejante para que queden enterradas; estas dos operaciones pueden invertirse. Después se siembran las semillas finas, que no precisan ser recubiertas.
- La siembra puede hacerse a voleo y requiere entonces personal calificado, capaz de hacer una distribución uniforme de la semilla, o por medio de una sembradora. Para facilitar la distribución de semillas finas pueden mezclarse con arena o tierra muy fina en la proporción de uno a cuatro (1:4) en volumen.
- Todas estas operaciones pueden quedar reducidas a una sola cuando se den garantías de una buena distribución de las semillas en una sola pasada

* Época de siembra y plantación

- Los momentos más indicados son durante el otoño y la primavera, por este orden de preferencias, en días sin viento y con suelo poco o nada húmedo. Estas épocas, sin embargo, son susceptibles de ampliación cuando así lo exija la marcha de la obra y puedan asegurarse unos cuidados posteriores suficientes; en climas extremados, cabe sembrar fuera de diciembre, enero, julio y agosto; en los de inviernos y veranos suaves en cualquier momento.

* Dosificación

- Las cantidades de mezcla de semillas a emplear por unidad de superficies se fija entre cuarenta y cincuenta gramos por metro cuadrado (40-50 gr/m²)
- Las cantidades habrán de aumentarse cuando se ha de temer una disminución en la germinación, por insuficiente preparación del terreno, por abundancia de pájaros o de hormigas.

* Cuidados posteriores a la siembra

- Compactación ligera, o pase de rodillo. Tiene por finalidad esta operación dar consistencia al terreno y evitar que formen macolla las plantas. Los pases de rodillo se darán, alternativamente, en la misma dirección y distinto sentido, o en direcciones perpendiculares; y siempre, después de nacer la semilla, sobre suelo ligeramente húmedo.
- El riego inmediato a la siembra se hará con las precauciones oportunas para evitar arrastres de tierra o de semillas. Se continuará regando con la frecuencia e intensidad necesaria para mantener el suelo húmedo. Según la época de siembra y las condiciones meteorológicas, el riego podrá espaciarse más o menos. Los momentos del día más indicados para regar las siembras son las últimas horas de la tarde y las primeras de la mañana.
- La primera siega se dará cuando se alcancen los primeros diez (10) centímetros. La operación debe hacerse con una segadora adecuada, manteniendo relativamente alto, a unos dos (2) centímetros, el nivel de corte. Posteriormente, se efectuará la siega tantas veces como la hierba alcance los siete (7) centímetros de altura.
- La operación de aireación es necesaria en los suelos poco permeables, y beneficiosa siempre, ya que los pases de rodillo y los riegos acaban por dar compacidad al césped. Debe hacerse en otoño, tras la última siega, y puede repetirse siempre que parezca conveniente.
- Los abonos orgánicos, en forma de mantillo principalmente, se aplican en otoño, extendiéndolos sobre el suelo en toda la extensión, a razón de medio centímetro de altura.

2.3.- Elementos vegetales arbóreos y arbustivos

* Precauciones previas a la plantación

- Aún cuando se haya previsto un sistema de drenaje, es conveniente colocar una capa filtrante en el fondo de los hoyos o zanjas de plantación de especies de gran tamaño y de coníferas de cualquier desarrollo.

- Antes de "presentar" la planta, se echará en el hoyo la cantidad precisa de tierra para que el cuello de la raíz quede luego a nivel del suelo o ligeramente más bajo. Sobre este particular, que depende de la condición del suelo y de los cuidados que puedan proporcionarse después, se tendrá en cuenta el asiento posterior del aporte de tierra, que puede establecerse como término medio alrededor del quince por ciento (15%).

En la orientación de las plantas se seguirán las normas que a continuación se indican:

- Los ejemplares de gran tamaño se colocarán con la misma orientación que tuvieron en origen.
- En las plantaciones aisladas, la parte menos frondosa se orientará hacia el Sudoeste para favorecer el crecimiento del ramaje al recibir el máximo de luminosidad.
- Sin perjuicio de las indicaciones anteriores, la plantación se hará de modo que el árbol presente su menor sección perpendicularmente a la dirección de los vientos dominantes. En caso de ser estos vientos frecuentes e intensos, es conveniente efectuar la plantación con una ligera desviación de la vertical, en sentido contrario al de la dirección del viento.
- El trasplante, especialmente cuando se trata de ejemplares añosos, origina un fuerte desequilibrio inicial entre las raíces y la parte aérea de la planta; esta última, por tanto, debe ser reducida de la misma manera que lo ha sido el sistema radical, para establecer la adecuada proporción y evitar las pérdidas excesivas de agua por transpiración.
- Esta operación puede y debe hacerse con todas las plantas de hoja caduca que vayan a ser plantadas a raíz desnuda, o que dispongan de un cepellón desproporcionado en relación a la zona aérea, pero las de hoja persistentes, singularmente las coníferas, no suelen soportarla. Los buenos viveros la realizan antes de suministrar las plantas; en caso contrario, se llevará a cabo siguiendo las instrucciones de la Dirección facultativa.

* Normas generales de plantación

a) Dimensionado de los hoyos de plantación

El dimensionado general para el hoyo destinado a las plantaciones de arbolado y arbustos es el siguiente:

1,00 x 1,00 x 1,00 m. - para arbolado con cepellón escayolado.

0,80 x 0,80 x 0,80 m. - para arbolado en contenedor o a raíz desnuda.

0,50 x 0,50 x 0,50 m. - para arbustaje en general.

0,20 x 0,20 x 0,20 m. - para vivaces, aromáticas y tapizantes.

- Se deberá abrir el hoyo con la suficiente antelación sobre la plantación para favorecer la meteorización de las tierras.

b) Plantación propiamente dicha

- La plantación a raíz desnuda se efectuará, como norma general, sólo en los árboles y arbustos de hoja caediza que no presenten especiales dificultades para su posterior enraizamiento. Previamente, se procederá a eliminar las raíces dañadas por el arranque o por otras razones, cuidando de conservar el mayor número posible de raicillas, y a efectuar el "pralinage", operación que consiste en sumergir las raíces, inmediatamente antes de la plantación, en una mezcla de arcilla, abono orgánico y agua, (a la que debe añadirse una pequeña cantidad de hormonas de enraizamiento), que favorece la emisión de raicillas e impide la desecación del sistema radical. La planta se presentará de forma que las raíces no sufran flexiones, especialmente cuando exista una raíz principal bien definida, y se rellenará el hoyo con una tierra adecuada en cantidad suficiente para que el asentamiento posterior no origine diferencias de nivel.
- El trasplante con cepellón es obligado para todas las coníferas de algún desarrollo y para las especies de hoja persistente. El cepellón deberá estar sujeto de forma conveniente para evitar que se agriete o se desprenda en los ejemplares de gran tamaño o desarrollo. En todo caso, el contenedor plástico se retirará una vez colocada la planta en el interior del hoyo.
- Al rellenar el hoyo e ir apretando la tierra por tongadas, se hará de forma que no se deshaga el cepellón que rodea a las raíces.

c) Momento de la plantación

- La plantación debe realizarse, en lo posible, durante el período de reposo vegetativo, pero evitando los días de heladas fuertes, lo que suele excluir de ese período los meses de diciembre, enero y parte de febrero. El trasplante realizado en otoño presenta ventajas en los climas de largas sequías estivales y de inviernos suaves, porque al llegar el verano la planta ha de emitir ya raíces nuevas y estará en mejores condiciones para afrontar el calor y la falta de agua. En lugares de inviernos crudos es aconsejable llevar a cabo los trasplantes en los meses de febrero y marzo. La plantación de vegetales cultivados en maceta puede realizarse casi en cualquier momento, incluido el verano, pero debe evitarse hacerlo en época de heladas.

* Operaciones posteriores a la plantación

- Es preciso proporcionar agua abundantemente a la planta en el momento de la plantación y hasta que se haya asegurado el arraigo.
- Debe vigilarse la verticalidad del arbolado después de una lluvia o de un riego copioso y proceder, en su caso, a enderezar el árbol.
- La operación de acollar o aporcar consiste en cubrir con tierra el pie de las plantas, hasta una cierta altura. En las plantas leñosas, tiene como finalidad proteger de las heladas al sistema radicular y contribuir a mantener la verticalidad.
- Las heridas producidas por la poda o por otras causas, deben ser cubiertas por un mástic antiséptico, con la doble finalidad de evitar la penetración de agua y la consiguiente pudrición, y de impedir la infección de las mismas.
- Se efectuará un alcorque a cada elemento aislado, o zanjas en alineaciones o setos, con el fin de retener la mayor cantidad de agua posible en las proximidades del sistema radicular de la planta.

SEGURIDAD E HIGIENE**DESCRIPCIÓN**

- Sistemas de protección tanto individuales como colectivos, para evitar posibles accidentes.
- Instalaciones necesarias para conseguir un mínimo confort en la obra, para aquellos trabajadores que tengan que permanecer en ésta fuera del horario de trabajo.
- Tanto los sistemas de protección como las instalaciones proyectadas, se ajustarán a la Legislación vigente como a la Ordenanza General de Seguridad e Higiene en el Trabajo.

CONDICIONES PREVIAS

- Se considerarán las unidades que intervendrán para desarrollar la protección más idónea en cada caso.
- Se incluirán también aquellas instalaciones de salubridad que sean necesarias para el correcto funcionamiento de las personas que tengan que utilizarlas.

EJECUCIÓN

Se especificarán todas las características, tanto geométricas como físicas de los productos a emplear. Dichas características se ajustarán a la normativa vigente y en su defecto se adecuarán al riesgo del que se pretende proteger.

CONTROL

- Todas las protecciones que dispongan de homologación deberán de acreditarla para su uso. Para su recepción y por tanto poder ser utilizadas, carecerán de defectos de fabricación, rechazándose aquellas que presenten anomalías.
- Los fabricantes o suministradores facilitarán la información necesaria sobre la duración de los productos, teniendo en cuenta las zonas y ambientes a los que van a ser sometidos.
- Las condiciones de utilización se ajustarán exactamente a las especificaciones indicadas por el fabricante.
- Los productos que intervengan en la seguridad de la obra y no sean homologados, cumplirán todas y cada una de las especificaciones contenidas en el Pliego de Condiciones y/o especificados por la Dirección Facultativa.
- Cuando los productos a utilizar procedan de otra obra, se comprobará que no presenten deterioros, ni deformaciones; en caso contrario serán rechazados automáticamente.
- Periódicamente se comprobarán todas las instalaciones que intervengan en la seguridad de la obra. Se realizarán de igual modo limpiezas y desinfecciones de las casetas de obra.
- Aquellos elementos de seguridad que sean utilizados únicamente en caso de siniestro o emergencia, se colocarán donde no puedan ser averiados como consecuencia de las actividades de la obra.
- En cada trabajo, se indicará el tipo de protección individual que debe utilizarse, controlándose el cumplimiento de la normativa vigente.

MANTENIMIENTO

- Periódicamente se comprobará el estado de las instalaciones, así como del mobiliarios y enseres.
- Cuando las protecciones, tanto individuales como colectivas, presenten cualquier tipo de defecto o desgaste, serán sustituidas inmediatamente para evitar riesgos.
- Se rechazarán aquellos productos que tras su correspondiente ensayo no sean capaces de absorber la energía a la que han de trabajar en la obra.
- Periódicamente se medirá la resistencia de la puesta a tierra para el conjunto de la instalación.
- Los equipos de extinción serán revisados todas las semanas, comprobando que los aparatos se encuentren en el lugar indicado y no han sido modificadas las condiciones de accesibilidad para su uso.
- Se tendrá en cuenta el cumplimiento de las normas de mantenimiento previstas para cada tipo de protección, comprobando su estado de conservación antes de su utilización.

El present Estudi Plec de condicions tècniques generals i particulars del Projecte executiu del nou Camí Escolar a la Llar d'infants municipal de La Palma de Cervelló, es subscriu en conformitat per part l'Arquitecte autor del projecte.

A Barcelona, a 10 de novembre de 2021.

Signat:
Xavier Carrascal, Arquitecte

04 / AMIDAMENTS

AM. AMIDAMENTS

AMIDAMENTS

CODI	RESUM	UTS	LONGITUD	AMPLADA	ALÇADA	PARCIAIS	QUANTITAT
CAPITOL 01 DEMOLICIONS							
01.01	m2 Demol.paviment form.,g<=20cm,ampl.<=2m,compressor+càrrega cam. Demolició de paviment de formigó, de fins a 20 cm de gruix i fins a 2 m d'amplària, amb compressor i càrrega sobre camió Passatge de l'església	1	30,00	5,00		150,00	
							150,00
01.02	m Tall paviment qualsevol tipus,a/disc diamant Tall en paviment de mescla bituminosa de 15 cm de fondària com a mínim, amb màquina tallajunts amb disc de diamant, per a delimitar la zona a demolir CANIGÓ PL. ANSELM CLAVÉ AV. CATALUNYA / Dr. FLEMING	1	9,00			9,00	
			3,75				
		1	5,00			5,00	
		1	3,00			3,00	
		1	1,30			1,30	
		1	50,00			50,00	
							68,30
01.03	m2 Demol.paviment panot.sob/form.,g<=10cm,ampl.<=2m,retro.+mart.tre Demolició de paviment de panots col·locats sobre formigó, de fins a 10 cm de gruix i fins a 2 m d'amplària amb retroexcavadora amb martell trencador i càrrega sobre camió CANIGÓ DR. FLEMING OEST DR. FLEMING EST PL. ANSELM CLAVE CAN PONGEM	1	15,00			15,00	
		1	12,00			12,00	
		1	45,00			45,00	
		1	87,00			87,00	
		1	74,00	0,85		62,90	
		1	39,00			39,00	
							260,90
01.04	m Demol.vorada+rigola form.sob/form.,compres.i càrrega m.mec. Demolició de vorada amb rigola de formigó col·locada sobre formigó amb compressor i càrrega amb mitjans mecànics sobre camió o contenidor CANIGÓ PL. ANSEL CLAVÉ	1	13,00			13,00	
		1	9,00			9,00	
		1	80,00			80,00	
							102,00
01.05	u Desmuntatge per a posterior col·locació de placa de senyalització Desmuntatge per a recol·locació posterior de placa de senyalització vertical muntada sobre suport de peu o sobre parament vertical, de superfície fins a 0,5 m2, muntada a una alçària de 3 m com a màxim, amb mitjans manuals i aplec General	10				10,00	
							10,00
01.06	m3 Excav.rasa,amp:<=1m,fond.<=2m,terreny compact.,retro.+càrrega m Excavació de rasa de fins a 1 m d'amplària i fins a 2 m de fondària, en terreny compacte, amb retroexcavadora i càrrega mecànica del material excavat VORADA CANIGÓ PL. ANSELM CLAVÉ CANIGÓ AV. CATALUNTA-DR. FLEMING	1	1,20	0,40	0,25	0,12	
		1	5,00	0,40	0,25	0,50	
		1	70,00	0,40	0,25	7,00	
		1	4,30	0,40	0,25	0,43	
		1	1,20	0,40	0,25	0,12	
		1	1,35	0,40	0,25	0,14	
		1	50,00	0,40	0,25	5,00	

AMIDAMENTS

CODI	RESUM	UTS	LONGITUD	AMPLADA	ALÇADA	PARCIALS	QUANTITAT
		1	7,50	0,40	0,25	0,75	
		1	2,20	0,40	0,25	0,22	
		1	2,30	0,40	0,25	0,23	
	CAN PONGEM	1	14,30	0,40	0,25	1,43	
		1	9,00	0,40	0,25	0,90	
		1	7,00	0,40	0,25	0,70	
		1	10,00	0,40	0,25	1,00	
		1	2,00	0,40	0,25	0,20	
	INSTAL·LACIÓ ENLLUMENAT						
	PL. ANSELM CLAVÉ	1	35,00	0,40	0,40	5,60	
	PASSATGE DE L'ESGLÉSIA	1	20,00	0,40	0,40	3,20	
							27,54
01.07	u Enderroc de jardinera acer corten						
	U. Enderroc de jardinera d'acer corten existent						
	Alberes	1				1,00	
							1,00
01.08	m2 Desmuntatge de barana de fusta						
	Desmuntatge de barana de fusta amb mitjans manuals i càrrega sobre camió						
	SANTA RITA	1	75,00			75,00	
							75,00
01.09	m2 Desmuntatge de passera de fusta						
	Desmuntatge de passera de fusta amb mitjans manuals i càrrega sobre camió						
	SANTA RITA	1	75,00	1,20		90,00	
							90,00
01.10	u Desmuntatge de cabina telefònica existent						
	Desmuntatge de cabina telefònica existent amb mitjans manuals.						
	PL. ANSELM CLAVÉ	1				1,00	
							1,00
01.11	u Trasl·lat.embornal 70x30x85cm ,paret 15cm maó,m.mec.+càrrega cam.						
	Desmuntatge d'embornal de 70x30x85 cm, de parets de 15 cm de maó, amb mitjans mecànics i càrrega sobre camió.Desmuntatge per a posterior trasllat.						
	AV. CATALUNYA -Dr. FLEMING	1				1,00	
							1,00
01.12	m3 Càrr.mec. residus inerts o no especials instal.gestió residus,ca						
	Càrrega amb mitjans mecànics i transport de residus inerts o no especials a instal·lació autoritzada de gestió de residus, amb camió per a transport de 12 t, amb un recorregut de més de 10 i fins a 15 km						
	Pav . panot	1	315,00		0,05	15,75	
	Vorada	1	102,00	0,20	0,30	6,12	
	Pav . fusta	1	90,00		0,04	3,60	
							25,47
01.13	m3 Deposició controlada en centre de reciclatge de residus barrejat						
	Pav . panot	1	315,00		0,05	15,75	
	Vorada	1	102,00	0,20	0,30	6,12	
	Pav . fusta	1	90,00		0,04	3,60	
							25,47

AMIDAMENTS

CODI	RESUM	UTS	LONGITUD	AMPLADA	ALÇADA	PARCIALS	QUANTITAT
------	-------	-----	----------	---------	--------	----------	-----------

CAPITOL 02 ESTRUCTURES

02.01

m3 Mur de contenció de gabions

m3 Mur de gabions compost per caixa de 2x1x1 m de malla de triple torsió, hexagonal, de 50x70 mm, de filferro d'acer galvanitzat de 2,00 mm de diàmetre, reomplerta de pedra calcària d'aportació de granulometria compresa entre 100 i 200 mm, col·locada amb retroexcavadora sobre pneumàtics. Inclús elements d'apuntament necessaris per a la seva alineació i aplomat, cable d'acer per a subjecció de la caixa i tubs de PVC per drenatge.

Inclou part proporcional de formigó de neteja per la base de cada gabió de 10cm de gruix.

Rampa Santa Rita	1	26,00	1,20	1,25	39,00
------------------	---	-------	------	------	-------

39,00

AMIDAMENTS

CODI	RESUM	UTS	LONGITUD	AMPLADA	ALÇADA	PARCIAIS	QUANTITAT
CAPITOL 03 PAVIMENTS							
03.01	t Paviment bitum.fred DF-20,g.granític,emul.bitum.,96%marshall Paviment de mescla bituminosa en fred de composició densa DF-20 amb granulat granític i emulsió bituminosa, estesa i compactada al 96 % de l'assaig marshall PL ANSELM CLAVÉ	0,23	80,00			18,40	
							18,40
03.02	m3 Base formigó HM-20/P/20/I, camió+vibr.manual, reglejat Base de formigó HM-20/P/20/I, de consistència plàstica i grandària màxima del granulat 20 mm, abocat des de camió amb estesa i vibratge manual, amb acabat reglejat CANIGÓ PL. ANSELM CLAVÉ DR. FLEMING AV. CATALUNYA-DR. FLEMING PASSATGE DE L'ESGLÉSIA	1 1 1 1 1	36,00 130,00 60,00 90,00 261,00		0,20 0,15 0,15 0,15 0,10	7,20 19,50 9,00 13,50 26,10	
							75,30
03.03	m2 Formació de rampa Formació de rampa base de formigó no estructural de 15 N/mm2 de resistència mínima a compressió PL. ANSELM CLAVÉ CAN PONGEM DR. FLEMING	1 4 1 1 2	1,20 1,20 1,20 1,20 1,20	3,30 2,50 2,00 5,00 3,30 1,70		3,96 3,00 9,60 6,00 3,96 4,08	
							30,60
03.04	m3 Paviment form.s/add. HF-3,5MPa,c.plàstica,camió,vibr.mecànic reg Paviment de formigó sense additius HF-3,5 MPa de resistència a flexotracció i consistència plàstica, escampat des de camió, estesa i vibratge mecànic i acabat reglejat PASSATGE DE L'ESGLÉSIA	1	261,00		0,10	26,10	
							26,10
03.05	m2 Paviment panot vorera gris,20x20x4cm,preu alt,col.est.sorra-cim. Paviment de panot per a vorera gris de 20x20x4 cm de nou pastilles, classe 1a, preu alt, col·locat a l'estesa amb sorra-ciment de 200 kg/m3 de ciment portland i beurada de ciment portland CANIGÓ PL. ANSELM CLAVÉ Dr. FLEMING OESTE Dr FLEMING ESTE CAN PONGEM DESCOMPTE PANOT RATLLAT	1 1 1 1 1 -1 -1 -1 -1 1 -3 -1	35,00 125,00 150,00 120,00 39,00 8,00 8,60 2,25 2,30 7,50 2,00 2,50			35,00 125,00 150,00 120,00 39,00 -9,60 -10,32 -2,70 -2,76 9,00 -7,20 -3,00	
							442,42
03.06	m2 Paviment panot ratllat pas vianants inv,20x20x4cm,col.est.sorra- Paviment de panot ratllat per senyalització a pas de vianants per a invidents de 20x20x4 cm, col·locat a l'estesa amb sorra-ciment de 200 kg/m3 de ciment portland i beurada de color amb ciment blanc de ram de paleta						

AMIDAMENTS

CODI	RESUM	UTS	LONGITUD	AMPLADA	ALÇADA	PARCIALS	QUANTITAT
	PL. ANSELM CLAVÉ	1	8,00	1,20		9,60	
		1	8,60	1,20		10,32	
		1	2,25	1,20		2,70	
	DR. FLEMING	1	2,30	1,20		2,76	
		1	7,50	1,20		9,00	
	CAN PONGEM	3	2,00	1,20		7,20	
		1	2,50	1,20		3,00	
							44,58
03.07	m Vorada recta form., DC, C2 (15x35cm), B, H, T(R-5MPa),col./s.bas						
	Vorada recta de peces de formigó, doble capa, amb secció normalitzada de calçada C2 de 30x22 cm, de classe climàtica B, classe resistent a l'abració H i classe resistent a flexió T (R-5 MPa), segons UNE-EN 1340, col·locada sobre base de formigó HM-20/P/40/I de 25 a 30 cm d'alçària, i rejuntada amb morter M-5						
	CANIGÓ	1	1,20			1,20	
	PL. ANSELM CLAVÉ	1	70,00			70,00	
		-1	4,30			-4,30	
		-1	1,35			-1,35	
	AV. CATALUNYA-DR. FLEMING	1	50,00			50,00	
		1	7,50			7,50	
		1	2,20			2,20	
	CAN PONGEM	1	14,30			14,30	
		1	9,00			9,00	
		1	7,00			7,00	
		1	10,00			10,00	
							165,55
03.08	m Vorada corba form., DC, C2 (15x35cm), B, H, T(R-5MPa),col.s/base						
	Vorada corba de peces de formigó, doble capa, amb secció normalitzada de calçada C2 de 30x22 cm, de classe climàtica B, classe resistent a l'abració H i classe resistent a flexió T (R-5 MPa), segons UNE-EN 1340, col·locada sobre base de formigó HM-20/P/40/I de 25 a 30 cm d'alçària, i rejuntada amb morter M-5						
	CANIGÓ	1	4,00			4,00	
	PL. ANSELM CLAVÉ	1	4,30			4,30	
		1	1,35			1,35	
	DR. FLEMING	1	2,30			2,30	
	CAN PONGEM	1	2,00			2,00	
							13,95
03.09	m Rigola a=30cm,peces mort.ciment blanc 30x30x8cm,col.mort.1:4						
	Rigola de 30 cm d'amplaria amb peces de morter de ciment de color blanc, de 30x30x8 cm, col·locades amb morter de ciment 1:4 elaborat a l'obra amb formigonera de 165 l						
	CANIGÓ	1	1,20			1,20	
		1	5,00			5,00	
	PL. ANSELM CLAVÉ	1	55,00			55,00	
		1	4,30			4,30	
		1	1,35			1,35	
	AV. CATALUNYA-DR. FLEMING	1	50,00			50,00	
		1	7,50			7,50	
		1	2,20			2,20	
		1	2,30			2,30	
	CAN PONGEM	1	14,30			14,30	
		1	9,00			9,00	
		1	7,00			7,00	
		1	10,00			10,00	
		1	2,00			2,00	

AMIDAMENTS

CODI	RESUM	UTS	LONGITUD	AMPLADA	ALÇADA	PARCIALS	QUANTITAT
							171,15
03.10	<p>m Gual peces form.,60cm,sob/base form.HM-20/P/20/I,</p> <p>Gual per a vehicles de 60cm de peces de formigó, doble capa, col·locat sobre base de formigó HM-20/P/20/I de 25 a 30 cm d'alçària i rejuntat amb morter mixt 1:1:7 amb ciment blanc de ram de paleta</p>	PASSATGE DE L'ESGLÉSIA	1	6,70		6,70	
							6,70
03.11	<p>m Remat per Gual peces form. 60cm,sob/base form.HM-20/P/20/I,</p> <p>Peces de remat a gual per a vehicles de 60cm de peces de formigó conformats amb un quart de circumferència de radi 40cm.</p> <p>, doble capa, col·locat sobre base de formigó HM-20/P/20/I de 25 a 30 cm d'alçària i rejuntat amb morter mixt 1:1:7 amb ciment blanc de ram de paleta.</p>	PASSATGE DE L'ESGLÉSIA	2			2,00	
							2,00
03.12	<p>m Gual per a vianants,120cm, formigó, recte i corb</p> <p>Gual per a vianants de 120 cm, recte, de peces de formigó, amb les cares vistes flamejades, format per rampes de 120x40x6 cm, inclòs part proporcional de peces rectes i corbes, de caps de remat i forats per a papereres, col·locat amb base de formigó</p>	CANIGÓ	1	4,00		4,00	
							17,50
03.13	<p>u Escocell 100x120cmx25cm,4 peces mort.ciment col.mort.</p> <p>Escocell de 100x120 cm i 25 cm de fondària, amb 4 peces de morter de ciment de 100x25x7 cm, amb una cara arrodonida, rejuntades amb morter de ciment 1:4 i col·locat sobre base de formigó HM-20/P/10/I</p>	DR. FLEMING	4			4,00	
							7,00
03.14	<p>u Trasllet Reixa fixa,p/embor.,fosa grisa,780x340x40mm,col.mort</p> <p>Reixa fixa, per a embornal de fosa grisa, de 780x340x40 mm i 41 kg de pes i col·locada amb morter.</p> <p>Trasllet d'embornal existent.</p>	AV. CATALUNYA -Dr. FLEMING	1			1,00	
							1,00
03.15	<p>u Caixa p/embor.70x30x85cm,paret 15cm HM-20/P/20/I,solera 15cm HM-</p> <p>Caixa per a embornal de 70x30x85 cm, amb parets de 15 cm de gruix de formigó HM-20/P/20/I sobre solera de 15 cm de formigó HM-20/P/20/I</p>	DR. FLEMING	1			1,00	
							1,00
03.16	<p>u Canvi de cota de tapa de registre existent</p> <p>Canvi de cota de tapa de registre existent per a l'adequació a la nova configuració. Inclou a tots els elements necessaris per a la seva correcta execució a l'obra.</p>	General	20			20,00	
							20,00
03.17	<p>m2 Paviment de fusta</p> <p>Paviment de taulons de fusta de pi de flandes tractats amb autoclau amb sals de coure, de 40 mm de gruix i 90 mm d'amplària, col·locats separats 10 mm, sobre perfils de suport amb visos d'acer inoxidable pi, fixats amb cargols sobre enllatat, col·locats amb junt obert.</p>						

AMIDAMENTS

CODI	RESUM	UTS	LONGITUD	AMPLADA	ALÇADA	PARCIALS	QUANTITAT
	SANTA RITA	1	100,00	1,20		120,00	
							120,00
03.18	m2 Paviment cautxú recic.drenant, antilliscant Paviment drenant per a reomplert d'escocell, para ús per als vianants, de 40 mm d'espessor, realitzat "in situ" amb morter a base de resines i àrids de colors seleccionats amb granulometria 4/7 mm, amb sistema contràctil d'elastòmer a l'entorn del tronc de l'arbre, disposat sobre capa de 30 mm de material granular.						
	Dr. FLEMING	2	1,20	1,00		2,40	
							2,40

AMIDAMENTS

CODI	RESUM	UTS	LONGITUD	AMPLADA	ALÇADA	PARCIALS	QUANTITAT
CAPITOL 04 SENYALITZACIÓ							
04.01	m2 Esborrat pas zebra o marca vial amb fresadora Esborrat depas zebra o marca vial amb fresadora per a paviment						
	Dr. FLEMING	1	5,00	5,00		25,00	
	PL. ANSELM CLAVÉ	1	3,00	3,50		10,50	
		1	6,00	3,00		18,00	
		1	7,00	3,00		21,00	
							74,50
04.02	m2 Pintat passos de viannats amb pintura de 2 components Pintat de passos de viannats, pintat sobre paviment de marca vial superficial per a ús permanent i retrorreflectant en sec, amb humitat i amb pluja, tipus P-RR, amb plàstic d'aplicació en fred de dos components de color blanc i microesferes de vidre, aplicada amb màquina d'accionament manual. Inclou premarcatge.						
	Dr. FLEMING	0,5	4,00	5,40		10,80	
	PL. ANSELM CLAVÉ	0,5	13,00	4,75		30,88	
		0,5	7,00	4,75		16,63	
		0,5	9,30	4,00		18,60	
		0,5	8,00	4,00		16,00	
							92,91
04.03	m2 Pintat senyal de stop, bus o cediu el pas Pintat sobre paviment Pintat senyal de stop, bus o cediu el pasletres símbols, zebra, franges de vèrtex d'illetes sobre paviment, amb pintura acrílica en solució aquosa, o amb dissolvent i amb pintura reflectora i microesferes de vidre, amb màquina d'accionament manual. Inclou el premarcatge.						
	Dr FLEMING	2				2,00	
							2,00
04.04	ud Pintat logo camí escolar Pintat sobre paviment de logo de camí escolar (segons plànols), amb pintura de colors, sobre paviment aglomerat, acrílica en solució aquosa, o amb dissolvent, amb màquina d'accionament manual. Inclou el premarcatge. Coeficient de lliscament mínim segons normatiu vigent. Inclou premarcatge.						
	General	12				12,00	
							12,00
04.05	u Col·locació de placa de senyalització vertical d'ús anterior Col·locació de placa de senyalització vertical provinent d'ús anterior, muntada sobre suport de peu o sobre paraments verticals, de superfície fins a 0,5 m2, muntada a una alçària de 3 m com a màxim amb mitjans manuals						
	MONT SANT	2				2,00	
	ALBERES	6				6,00	
							8,00
04.06	u Trasllet de semàfor existent Trasllet de semàfor existent. Inclou desmuntatge i trasllet de semàfor existent, fonamentació del semàfor per a la nova ubicació i nova instal·lació.						
	PL. ANSELM CLAVÉ	3				3,00	
							3,00

AMIDAMENTS

CODI	RESUM	UTS	LONGITUD	AMPLADA	ALÇADA	PARCIAIS	QUANTITAT
CAPITOL 05 INSTAL·LACIONS ENLLUMENAT							
05.01	<p>u Retirada de bàcul i punt de llum existent</p> <p>Desmuntatge de fanal columna de planxa d'acer galvanitzat, de forma troncocònica, entre 6 i 10 m d'alçària i la seva luminària, càrrega manual sobre camió o contenidor. El preu inclou el desmuntatge dels accessoris, els elements de fixació i l'enderroc de la fonamentació.</p>						
	PL. ANSELM CLAVÉ	2				2,00	
							2,00
05.02	<p>u luminaria led + Columna planxa ac.galv.troncocònica,h=8m,</p> <p>Luminària + bàcul. Luminària de fundició d'alumini, acabat lacat en color gris, regulable de 100W de potència LED, amb LED SMD 5050, temperatura de color 3000 k índex de reproducció cromàtica major de 80, índex de enlluernament unificat menor de 12, per a il·luminació de carrer de 40 llúmenes (mínim) i amb grau de protecció IP66 e IK10.</p> <p>Columna de planxa d'acer galvanitzat, de forma troncocònica, de 8 m d'alçària, coronament sense platina, amb base platina i porta, segons normativa vigent, amb caixa de protecció, amb fusibles, conductor de coure i presa de terra, arqueta de pas Col·locada sobre dau de formigó. Instal·lada segons normativa vigent.</p>						
	PL. ANSELM CLAVÉ	5				5,00	
							5,00
05.03	<p>u luminaria led 50W potència led</p> <p>Luminària de fundició d'alumini, acabat lacat en color gris, regulable de 50W de potència LED, amb LED SMD 5050, temperatura de color 3000 k índex de reproducció cromàtica major de 80, índex de enlluernament unificat menor de 12, per a il·luminació de carrer de 40 llúmenes (mínim) i amb grau de protecció IP66 e IK10. Tipus Luminia Talia o similar. Instal·lada sobre bàcul existent.</p>						
	SANTA RITA	5				5,00	
							5,00
05.04	<p>m Tub corbable corrugat PE, doble capa, DN=125mm, 28J, 450N, canal sot.</p> <p>Tub corbable corrugat de polietilè, de doble capa, llisa la interior i corrugada l'exterior, de 125 mm de diàmetre nominal, aïllant i no propagador de la flama, resistència a l'impacte de 28 J, resistència a compressió de 450 N, muntat com a canalització soterrada</p> <p>INSTAL·LACIÓ ENLLUMENAT</p>						
	PL. ANSELM CLAVÉ	1	40,00			40,00	
	PASSATGE DE L'ESGLÉSIA	1	20,00			20,00	
							60,00
05.05	<p>m Cable 0,6/1 kV RV-K, 4x50mm2, col.tub</p> <p>Cable amb conductor de coure de 0,6/1 kV de tensió assignada, amb designació RV-K, tetrapolar, de secció 4 x 50 mm2, amb coberta del cable de PVC, col·locat en tub</p> <p>INSTAL·LACIÓ ENLLUMENAT</p>						
	PL. ANSELM CLAVÉ	1	40,00			40,00	
	PASSATGE DE L'ESGLÉSIA	1	20,00			20,00	
							60,00

AMIDAMENTS

CODI	RESUM	UTS	LONGITUD	AMPLADA	ALÇADA	PARCIALS	QUANTITAT
CAPITOL 06 JARDINERIA							
06.01	<p>m3 Terra vegetal jardineria cat.alta,granel,escamp.retro.mitj.</p> <p>Terra vegetal de jardineria de categoria alta, amb una conductivitat elèctrica menor de 0,8 dS/m, segons NTJ 07A, subministrada a granel i escampada amb retroexcavadora mitjana</p>	VARIS	4	1,20	1,00	1,00	4,80
							4,80
06.02	<p>u Plant.arbre ,pa terra/conten.,perim=18-25cm,</p> <p>Plantació d'arbre amb pa de terra o contenidor, de 18 a 25 cm de perímetre de tronc a 1 m d'alçària (a partir del coll de l'arrel), excavació de clot de plantació de 100x100x80 cm amb mitjans mecànics, en un pendent inferior al 25 % , reblert del clot amb substitució total de terra de l'excavació per terra de jardineria, primer reg i càrrega de les terres sobrants a camió. la Col·locació de 2 m de tub d'aïreig de 60 mm. Inclou el subministrament i col·locació de tutor de fusta format per dos rodons de fusta tractada de 8 cm de diàmetre i 2,5 m de llargària, clavat en el fons del forat de plantació, inclou els cinturons de goma per fixar l'arbre, l'ajust de la subjecció i l'adreçament, l'atacat, la formació d'esco-cell i el manteniment necessari fins a la recepció de l'obra.</p>	DR. FLEMING	4				4,00
							4,00
06.03	<p>u Transport Submi. i de Celtis australis de 18 a 20 cm, pa</p> <p>Transport i Subministrament de Celtis australis (Ledoner) de perímetre de 18 a 20 cm, amb pa de terra de diàmetre mínim 57 cm i profunditat mínima 39,9 cm segons fórmules NTJ</p>	DR. FLEMING	4				4,00
							4,00

AMIDAMENTS

CODI	RESUM	UTS	LONGITUD	AMPLADA	ALÇADA	PARCIALS	QUANTITAT
CAPITOL 07 MOBILIARI URBÀ							
07.01	U Col·locació de banc Col·locació de banc (Suministrat per l'ajuntament) fins a 3m de llargària, col·locat amb fixacions mecàniques sobre daus de formigó						
	PL. ANSELM CLAVÉ	2				2,00	
	DR. FLEMING	3				3,00	
							5,00
07.02	U Col·locació de paperera Col·locació de paperera (Suministrada per l'ajuntament) , col·locada amb fixacions mecàniques sobre daus de formigó						
	PL. ANSELM CLAVÉ	4				4,00	
	DR. FLEMING	1				1,00	
							5,00
07.03	u Trasllet de parada autobus existent Desmuntatge i trasllat de parada d'Autobús existent.						
	PL. ANSELM CLAVÉ	1				1,00	
							1,00
07.04	m Barana de taulons de fusta tractada per a exterior Barana de taulons de fusta de pi tractada per a exterior (fusta de pi de flandes tractats amb autoclau amb sals de coure), formada per tres travessers de tauló de 10x4cm amb pilars quadrats de 9x9cm de 140cm d'alçada ancorats a pilars empotrats al mur de gabions. Distància entre pilars de 2m. Cargols travessers M5x80 galvanitzats. Barana tipus YTR33W de Fitor Forestal o similar.						
	SANTA RITA	1	100,00			100,00	
							100,00

AMIDAMENTS

CODI	RESUM	UTS	LONGITUD	AMPLADA	ALÇADA	PARCIALS	QUANTITAT
	CAPITOL 08 SEGURETAT I SALUD						
08.01	u Partida alçada de Seguretat i salut Partida alçada de Seguretat i salut						1,00

05 / PRESSUPOST

PDE	PREUS DESCOMPOSTOS
QP1	QUADRE DE PREUS NÚM. 1
QP2	QUADRE DE PREUS NÚM. 2
PRE.	PRESSUPOST
RPR.	RESUM DEL PRESSUPOST

QUADRE DE PREUS 1

CODI	UD	RESUM	PREU
CAPITOL 01 DEMOLICIONS			
01.01	m2	Demol.paviment form.,g<=20cm,ampl.<=2m,compressor+càrrega cam. Demolició de paviment de formigó, de fins a 20 cm de gruix i fins a 2 m d'amplària, amb compressor i càrrega sobre camió	11,94
		ONZE EUROS amb NORANTA-QUATRE CÈNTIMS	
01.02	m	Tall paviment qualsevol tipus,a/disc diamant Tall en paviment de mescla bituminosa de 15 cm de fondària com a mínim, amb màquina tallajunts amb disc de diamant, per a delimitar la zona a demolir	5,73
		CINC EUROS amb SETANTA-TRES CÈNTIMS	
01.03	m2	Demol.paviment panot.sob/form.,g<=10cm,ampl.<=2m,retro.+mart.tre Demolició de paviment de panots col·locats sobre formigó, de fins a 10 cm de gruix i fins a 2 m d'amplària amb retroexcavadora amb martell trencador i càrrega sobre camió	5,48
		CINC EUROS amb QUARANTA-VUIT CÈNTIMS	
01.04	m	Demol.vorada+rigola form.sob/form.,compres.i càrrega m.mec. Demolició de vorada amb rigola de formigó col·locada sobre formigó amb compressor i càrrega amb mitjans mecànics sobre camió o contenidor	5,34
		CINC EUROS amb TRENTA-QUATRE CÈNTIMS	
01.05	u	Desmuntatge per a posterior col·locació de placa de senyalització Desmuntatge per a recol·locació posterior de placa de senyalització vertical muntada sobre suport de peu o sobre parament vertical, de superfície fins a 0,5 m2, muntada a una alçària de 3 m com a màxim, amb mitjans manuals i aplec	10,13
		DEU EUROS amb TRETZE CÈNTIMS	
01.06	m3	Excav.rasa,amp:<=1m,fond.<=2m,terreny compact.,retro.+càrrega m Excavació de rasa de fins a 1 m d'amplària i fins a 2 m de fondària, en terreny compacte, amb retroexcavadora i càrrega mecànica del material excavat	9,49
		NOU EUROS amb QUARANTA-NOU CÈNTIMS	
01.07	u	Enderroc de jardineria acer corten U. Enderroc de jardineria d'acer corten existent	69,00
		SEIXANTA-NOU EUROS	
01.08	m2	Desmuntatge de barana de fusta Desmuntatge de barana de fusta amb mitjans manuals i càrrega sobre camió	6,83
		SIS EUROS amb VUITANTA-TRES CÈNTIMS	
01.09	m2	Desmuntatge de passera de fusta Desmuntatge de passera de fusta amb mitjans manuals i càrrega sobre camió	11,39
		ONZE EUROS amb TRENTA-NOU CÈNTIMS	
01.10	u	Desmuntatge de cabina telefònica existent Desmuntatge de cabina telefònica existent amb mitjans manuals.	138,97
		CENT TRENTA-VUIT EUROS amb NORANTA-SET CÈNTIMS	
01.11	u	Trasllat.embornal 70x30x85cm,paret 15cm maó,m.mec.+càrrega cam. Desmuntatge d'embornal de 70x30x85 cm, de parets de 15 cm de maó, amb mitjans mecànics i càrrega sobre camió.Desmuntatge per a posterior trasllat.	9,44
		NOU EUROS amb QUARANTA-QUATRE CÈNTIMS	
01.12	m3	Càrr.mec. residus inerts o no especials instal.gestió residus,ca Càrrega amb mitjans mecànics i transport de residus inerts o no especials a instal·lació autoritzada de gestió de residus, amb camió per a transport de 12 t, amb un recorregut de més de 10 i fins a 15 km	7,46
		SET EUROS amb QUARANTA-SIS CÈNTIMS	
01.13	m3	Deposició controlada en centre de reciclatge de residus barrejat	16,49
		SETZE EUROS amb QUARANTA-NOU CÈNTIMS	

QUADRE DE PREUS 1

CODI	UD	RESUM	PREU
CAPITOL 02 ESTRUCTURES			
02.01	m3	Mur de contenció de gabions m3 Mur de gabions compost per caixa de 2x1x1 m de malla de triple torsió, hexagonal, de 50x70 mm, de filferro d'acer galvanitzat de 2,00 mm de diàmetre, reomplerta de pedra calcària d'aportació de granulometria compresa entre 100 i 200 mm, col·locada amb retroexcavadora sobre pneumàtics. Inclús elements d'apuntament necessaris per a la seva alineació i aplomat, cable d'acer per a subjecció de la caixa i tubs de PVC per drenatge. Inclou part proporcional de formigó de neteja per la base de cada gabió de 10cm de gruix.	122,04

CENT VINT-I-DOS EUROS amb QUATRE CÈNTIMS

QUADRE DE PREUS 1

CODI	UD	RESUM	PREU
CAPITOL 03 PAVIMENTS			
03.01	t	Paviment bitum.fred DF-20,g.granític,emul.bitum.,96%marshall Paviment de mescla bituminosa en fred de composició densa DF-20 amb granulat granític i emulsió bituminosa, estesa i compactada al 96 % de l'assaig marshall	47,19
			QUARANTA-SET EUROS amb DIVUIT CÈNTIMS
03.02	m3	Base formigó HM-20/P/20/I, camió+vibr.manual, reglejat Base de formigó HM-20/P/20/I, de consistència plàstica i grandària màxima del granulat 20 mm, abocat des de camió amb estesa i vibratge manual, amb acabat reglejat	79,06
			SETANTA-NOU EUROS amb SIS CÈNTIMS
03.03	m2	Formació de rampa Formació de rampa base de formigó no estructural de 15 N/mm2 de resistència mínima a compressió	21,19
			VINT-I-UN EUROS amb DINOU CÈNTIMS
03.04	m3	Paviment form.s/add. HF-3,5MPa,c.plàstica,camió,vibr.mecànic reg Paviment de formigó sense additius HF-3,5 MPa de resistència a flexotracció i consistència plàstica, escampat des de camió, estesa i vibratge mecànic i acabat reglejat	74,62
			SETANTA-QUATRE EUROS amb SEIXANTA-DOS CÈNTIMS
03.05	m2	Paviment panot vorera gris,20x20x4cm,preu alt,col.est.sorra-cim. Paviment de panot per a vorera gris de 20x20x4 cm de nou pastilles, classe 1a, preu alt, col·locat a l'estesa amb sorra-ciment de 200 kg/m3 de ciment portland i beurada de ciment portland	26,80
			VINT-I-SIS EUROS amb VUITANTA CÈNTIMS
03.06	m2	Paviment panot ratllat pas vianants inv,20x20x4cm,col.est.sorra- Paviment de panot ratllat per senyalització a pas de vianants per a invidents de 20x20x4 cm, col·locat a l'estesa amb sorra-ciment de 200 kg/m3 de ciment portland i beurada de color amb ciment blanc de ram de paleta	31,89
			TRENTA-UN EUROS amb VUITANTA-NOU CÈNTIMS
03.07	m	Vorada recta form., DC, C2 (15x35cm), B, H, T(R-5MPa),col./s.bas Vorada recta de peces de formigó, doble capa, amb secció normalitzada de calçada C2 de 30x22 cm, de classe climàtica B, classe resistent a l'abració H i classe resistent a flexió T (R-5 MPa), segons UNE-EN 1340, col·locada sobre base de formigó HM-20/P/40/I de 25 a 30 cm d'alçària, i rejuntada amb morter M-5	34,62
			TRENTA-QUATRE EUROS amb SEIXANTA-DOS CÈNTIMS
03.08	m	Vorada corba form., DC, C2 (15x35cm), B, H, T(R-5MPa),col.s/base Vorada corba de peces de formigó, doble capa, amb secció normalitzada de calçada C2 de 30x22 cm, de classe climàtica B, classe resistent a l'abració H i classe resistent a flexió T (R-5 MPa), segons UNE-EN 1340, col·locada sobre base de formigó HM-20/P/40/I de 25 a 30 cm d'alçària, i rejuntada amb morter M-5	86,52
			VUITANTA-SIS EUROS amb CINQUANTA-DOS CÈNTIMS
03.09	m	Rigola a=30cm,peces mort.ciment blanc 30x30x8cm,col.mort.1:4 Rigola de 30 cm d'amplària amb peces de morter de ciment de color blanc, de 30x30x8 cm, col·locades amb morter de ciment 1:4 elaborat a l'obra amb formigonera de 165 l	12,72
			DOTZE EUROS amb SETANTA-DOS CÈNTIMS
03.10	m	Gual peces form.,60cm,sob/base form.HM-20/P/20/I, Gual per a vehicles de 60cm de peces de formigó, doble capa, col·locat sobre base de formigó HM-20/P/20/I de 25 a 30 cm d'alçària i rejuntat amb morter mixt 1:1:7 amb ciment blanc de ram de paleta	93,69
			NORANTA-TRES EUROS amb SEIXANTA-NOU CÈNTIMS
03.11	m	Remat per Gual peces form. 60cm,sob/base form.HM-20/P/20/I, Peces de remat a gual per a vehicles de 60cm de peces de formigó conformats amb un quart de circumferència de radi 40cm. , doble capa, col·locat sobre base de formigó HM-20/P/20/I de 25 a 30 cm d'alçària i rejuntat amb morter mixt 1:1:7 amb ciment blanc de ram de paleta.	115,16
			CENT QUINZE EUROS amb SETZE CÈNTIMS

QUADRE DE PREUS 1

CODI	UD	RESUM	PREU
03.12	m	Gual per a vianants,120cm, formigó, recte i corb Gual per a vianants de 120 cm, recte, de peces de formigó, amb les cares vistes flamejades, format per rampes de 120x40x6 cm, inclòs part proporcional de peces rectes i corbes, de caps de remat i forats per a papereres, col·locat amb base de formigó	189,23
		CENT VUITANTA-NOU EUROS amb VINT-I-TRES CÈNTIMS	
03.13	u	Escocell 100x120cmx25cm,4 peces mort.ciment col.mort. Escocell de 100x120 cm i 25 cm de fondària, amb 4 peces de morter de ciment de 100x25x7 cm, amb una cara arrodonida, rejuntades amb morter de ciment 1:4 i col·locat sobre base de formigó HM-20/P/10/I	79,39
		SETANTA-NOU EUROS amb TRENTA-NOU CÈNTIMS	
03.14	u	Trasllat Reixa fixa,p/embor.,fosa grisa,780x340x40mm,col.morter Reixa fixa, per a embornal de fosa grisa, de 780x340x40 mm i 41 kg de pes i col·locada amb morter. Trasllat d'embornal existent.	20,68
		VINT EUROS amb SEIXANTA-VUIT CÈNTIMS	
03.15	u	Caixa p/embor.70x30x85cm,paret 15cm HM-20/P/20/I,solera 15cm HM- Caixa per a embornal de 70x30x85 cm, amb parets de 15 cm de gruix de formigó HM-20/P/20/I sobre solera de 15 cm de formigó HM-20/P/20/I	110,21
		CENT DEU EUROS amb VINT-I-UN CÈNTIMS	
03.16	u	Canvi de cota de tapa de registre existent Canvi de cota de tapa de registre existent per a l'adequació a la nova configuració. Inclou a tots els elements necessaris per a la seva correcta execució a l'obra.	31,30
		TRENTA-UN EUROS amb TRENTA CÈNTIMS	
03.17	m2	Paviment de fusta Paviment de taulons de fusta de pi de flandes tractats amb autoclau amb sals de coure, de 40 mm de gruix i 90 mm d'amplària, col·locats separats 10 mm, sobre perfils de suport amb visos d'acer inoxidable pi, fixats amb cargols sobre enllatat, col·locats amb junt obert.	45,67
		QUARANTA-CINC EUROS amb SEIXANTA-SET CÈNTIMS	
03.18	m2	Paviment cautxú recic.drenant, antilliscant Paviment drenant per a reomplert d'escocell, para ús per als vianants, de 40 mm d'espessor, realitzat "in situ" amb morter a base de resines i àrids de colors seleccionats amb granulometria 4/7 mm, amb sistema contràctil d'elastómer a l'entorn del tronc de l'arbre, disposat sobre capa de 30 mm de material granular.	183,91
		CENT VUITANTA-TRES EUROS amb NORANTA-UN CÈNTIMS	

QUADRE DE PREUS 1

CODI	UD	RESUM	PREU
CAPITOL 04 SENYALITZACIÓ			
04.01	m2	Esborrat pas zebra o marca vial amb fresadora Esborrat depas zebra o marca vial amb fresadora per a paviment	2,59
		DOS EUROS amb CINQUANTA-NOU CÈNTIMS	
04.02	m2	Pintat passos de viannats amb pintura de 2 components Pintat de passos de viannats, pintat sobre paviment de marca vial superficial per a ús permanent i retrorreflectant en sec, amb humitat i amb pluja, tipus P-RR, amb plàstic d'aplicació en fred de dos components de color blanc i microesferes de vidre, aplicada amb màquina d'accionament manual. Inclou premarcatge.	13,25
		TRETZE EUROS amb VINT-I-CINC CÈNTIMS	
04.03	m2	Pintat senyal de stop, bus o cedi el pas Pintat sobre paviment Pintat senyal de stop, bus o cedi el pas letres simbols, zebra, franges de vèrtex d'illetes sobre paviment, amb pintura acrílica en solució aquosa, o amb disolvent i amb pintura reflectora i microesferes de vidre, amb màquina d'accionament manual. Inclou el premarcatge.	9,28
		NOU EUROS amb VINT-I-VUIT CÈNTIMS	
04.04	ud	Pintat logo camí escolar Pintat sobre paviment de logo de camí escolar (segons plànols), amb pintura de colors, sobre paviment aglomerat, acrílica en solució aquosa, o amb disolvent, amb màquina d'accionament manual. Inclou el premarcatge. Coeficient de lliscament mínim segons normativa vigent. Inclou premarcatge.	5,93
		CINC EUROS amb NORANTA-TRES CÈNTIMS	
04.05	u	Col·locació de placa de senyalització vertical d'ús anterior Col·locació de placa de senyalització vertical provinent d'ús anterior, muntada sobre suport de peu o sobre paraments verticals, de superfície fins a 0,5 m2, muntada a una alçària de 3 m com a màxim amb mitjans manuals	12,68
		DOTZE EUROS amb SEIXANTA-VUIT CÈNTIMS	
04.06	u	Trasllat de semàfor existent Trasllat de semàfor existent. Inclou desmuntatge i trasllat de semàfor existent, fonamentació del semàfor per a la nova ubicació i nova instal·lació.	132,58
		CENT TRENTA-DOS EUROS amb CINQUANTA-VUIT CÈNTIMS	

QUADRE DE PREUS 1

CODI	UD	RESUM	PREU
CAPITOL 05 INSTAL·LACIONS ENLLUMENAT			
05.01	u	Retirada de bàcul i punt de llum existent Desmuntatge de fanal columna de planxa d'acer galvanitzat, de forma troncocònica, entre 6 i 10 m d'alçària i la seva luminària, càrrega manual sobre camió o contenidor. El preu inclou el desmuntatge dels accessoris, els elements de fixació i l'enderroc de la fonamentació.	55,24
			CINQUANTA-CINC EUROS amb VINT-I-QUATRE CÈNTIMS
05.02	u	luminària led + Columna planxa ac.galv.troncocònica,h=8m, Luminària + bàcul. Luminària de fundició d'alumini, acabat lacat en color gris, regulable de 100W de potència LED, amb LED SMD 5050, temperatura de color 3000 k índex de reproducció cromàtica major de 80, índex de enlluernament unificat menor de 12, per a il·luminació de carrer de 40 lúmenes (mínim) i amb grau de protecció IP66 e IK10. Columna de planxa d'acer galvanitzat, de forma troncocònica, de 8 m d'alçària, coronament sense platina, amb base platina i porta, segons normativa vigent, amb caixa de protecció, amb fusibles, conductor de coure i presa de terra, arqueta de pas Col·locada sobre dau de formigó. Instal·lada segons normativa vigent.	1.492,62
			MIL QUATRE-CENTS NORANTA-DOS EUROS amb SEIXANTA-DOS CÈNTIMS
05.03	u	luminària led 50W potència led Luminària de fundició d'alumini, acabat lacat en color gris, regulable de 50W de potència LED, amb LED SMD 5050, temperatura de color 3000 k índex de reproducció cromàtica major de 80, índex de enlluernament unificat menor de 12, per a il·luminació de carrer de 40 lúmenes (mínim) i amb grau de protecció IP66 e IK10. Tipus Luminia Talia o similar. Instal·lada sobre bàcul existent.	242,35
			DOS-CENTS QUARANTA-DOS EUROS amb TRENTA-CINC CÈNTIMS
05.04	m	Tub corbable corrugat PE,doble capa,DN=125mm,28J,450N,canal.sot. Tub corbable corrugat de polietilè, de doble capa, llisa la interior i corrugada l'exterior, de 125 mm de diàmetre nominal, aïllant i no propagador de la flama, resistència a l'impacte de 28 J, resistència a compressió de 450 N, muntat com a canalització soterrada	3,95
			TRES EUROS amb NORANTA-CINC CÈNTIMS
05.05	m	Cable 0,6/1 kV RV-K, 4x50mm2,col.tub Cable amb conductor de coure de 0,6/1 kV de tensió assignada, amb designació RV-K, tetrapolar, de secció 4 x 50 mm2, amb coberta del cable de PVC, col·locat en tub	32,24
			TRENTA-DOS EUROS amb VINT-I-QUATRE CÈNTIMS

QUADRE DE PREUS 1

CODI	UD	RESUM	PREU
CAPITOL 06 JARDINERIA			
06.01	m3	Terra vegetal jardineria cat.alta,granel,escamp.retro.mitj. Terra vegetal de jardineria de categoria alta, amb una conductivitat elèctrica menor de 0,8 dS/m, segons NTJ 07A, subministrada a granel i escampada amb retroexcavadora mitjana	70,78
			SETANTA EUROS amb SETANTA-VUIT CÈNTIMS
06.02	u	Plant.arbre ,pa terra/conten.,perím=18-25cm, Plantació d'arbre amb pa de terra o contenidor, de 18 a 25 cm de perímetre de tronc a 1 m d'alçària (a partir del coll de l'arrel), excavació de clot de plantació de 100x100x80 cm amb mitjans mecànics, en un pendent inferior al 25 % , reblert del clot amb substitució total de terra de l'excavació per terra de jardineria, primer reg i càrrega de les terres sobrants a camió. la Col·locació de 2 m de tub d'aireig de 60 mm. Inclou el subministrament i col·locació de tutor de fusta format per dos rodons de fusta tractada de 8 cm de diàmetre i 2,5 m de llargària, clavat en el fons del forat de plantació, inclou els cinturons de goma per fixar l'arbre, l'ajust de la subjecció i l'adreçament, l'atacat, la formació d'escocell i el manteniment necessari fins a la recepció de l'obra.	99,01
			NORANTA-NOU EUROS amb UN CÈNTIMS
06.03	u	Transport Submi. i de Celtis australis de 18 a 20 cm, pa Transport i Subministrament de Celtis australis (Lledoner) de perímetre de 18 a 20 cm, amb pa de terra de diàmetre mínim 57 cm i profunditat mínima 39,9 cm segons fórmules NTJ	166,63
			CENT SEIXANTA-SIS EUROS amb SEIXANTA-TRES CÈNTIMS

QUADRE DE PREUS 1

CODI	UD	RESUM	PREU
CAPITOL 07 MOBILIARI URBA			
07.01	U	Col·locació de banc Col·locació de banc (Suministrat per l'ajuntament) fins a 3m de llargària, col·locat amb fixacions mecàniques sobre daus de formigó	56,93
			CINQUANTA-SIS EUROS amb NORANTA-TRES CÈNTIMS
07.02	U	Col·locació de paperera Col·locació de paperera (Suministrada per l'ajuntament) , col·locada amb fixacions mecàniques sobre daus de formigó	51,44
			CINQUANTA-UN EUROS amb QUARANTA-QUATRE CÈNTIMS
07.03	u	Trasllat de parada autobus existent Desmuntatge i trasllat de parada d'Autobús existent.	517,16
			CINC-CENTS DISSET EUROS amb SETZE CÈNTIMS
07.04	m	Barana de taulons de fusta tractada per a exterior Barana de taulons de fusta de pi tractada per a exterior (fusta de pi de flandes tractats amb auto-clau amb sals de coure), formada per tres travessers de tauló de 10x4cm amb pilars quadrats de 9x9cm de 140cm d'alçada ancorats a pilars empotrats al mur de gabions. Distància entre pilars de 2m. Cargols travessers M5x80 galvanitzats. Barana tipus YTR33W de Fitor Forestal o similar.	24,45
			VINT-I-QUATRE EUROS amb QUARANTA-CINC CÈNTIMS

QUADRE DE PREUS 1

CODI	UD	RESUM	PREU
CAPITOL 08 SEGURETAT I SALUD			
08.01	u	Partida alçada de Seguretat i salut Partida alçada de Seguretat i salut	1.229,32
			MIL DOS-CENTS VINT-I-NOU EUROS amb TRENTA-DOS CÈNTIMS

QUADRE DE PREUS 2

CODI	UD	RESUM		PREU
CAPITOL 01 DEMOLICIONS				
01.01	m2	Demol.paviment form.,g<=20cm,ampl.<=2m,compressor+càrrega cam. Demolició de paviment de formigó, de fins a 20 cm de gruix i fins a 2 m d'amplària, amb compressor i càrrega sobre camió	Ma d'obra..... Maquinaria..... Materials.....	8,62 3,19 0,13
			TOTAL PARTIDA.....	11,94
01.02	m	Tall paviment qualsevol tipus,a/disc diamant Tall en paviment de mescla bituminosa de 15 cm de fondària com a mínim, amb màquina tallajunts amb disc de diamant, per a delimitar la zona a demolir	Ma d'obra..... Maquinaria..... Materials.....	3,81 1,82 0,10
			TOTAL PARTIDA.....	5,73
01.03	m2	Demol.paviment panot.sob/form.,g<=10cm,ampl.<=2m,retro.+mart.tre Demolició de paviment de panots col·locats sobre formigó, de fins a 10 cm de gruix i fins a 2 m d'amplària amb retroexcavadora amb martell trencador i càrrega sobre camió	Maquinaria.....	5,48
			TOTAL PARTIDA.....	5,48
01.04	m	Demol.vorada+rigola form.sob/form.,compres.i càrrega m.mec. Demolició de vorada amb rigola de formigó col·locada sobre formigó amb compressor i càrrega amb mitjans mecànics sobre camió o contenidor	Ma d'obra..... Maquinaria..... Materials.....	3,01 2,28 0,05
			TOTAL PARTIDA.....	5,34
01.05	u	Desmuntatge per a posterior col·locació de placa de senyalització Desmuntatge per a recol·locació posterior de placa de senyalització vertical muntada sobre suport de peu o sobre parament vertical, de superfície fins a 0,5 m2, muntada a una alçària de 3 m com a màxim, amb mitjans manuals i aplec	Ma d'obra..... Materials.....	9,98 0,15
			TOTAL PARTIDA.....	10,13
01.06	m3	Excav.rasa,amp:<=1m,fond.<=2m,terreny compact.,retro.+càrrega m Excavació de rasa de fins a 1 m d'amplària i fins a 2 m de fondària, en terreny compacte, amb retroexcavadora i càrrega mecànica del material excavat	Ma d'obra..... Maquinaria..... Materials.....	1,74 7,72 0,03
			TOTAL PARTIDA.....	9,49
01.07	u	Enderroc de jardineria acer corten U. Enderroc de jardineria d'acer corten existent	Ma d'obra..... Materials.....	67,32 1,68
			TOTAL PARTIDA.....	69,00
01.08	m2	Desmuntatge de barana de fusta Desmuntatge de barana de fusta amb mitjans manuals i càrrega sobre camió	Ma d'obra..... Materials.....	6,73 0,10
			TOTAL PARTIDA.....	6,83

QUADRE DE PREUS 2

CODI	UD	RESUM		PREU
01.09	m2	Desmuntatge de passera de fusta Desmuntatge de passera de fusta amb mitjans manuals i càrrega sobre camió	Ma d'obra.....	11,22
			Materials.....	0,17
			TOTAL PARTIDA.....	11,39
01.10	u	Desmuntatge de cabina telefónica existent Desmuntatge de cabina telefónica existent amb mitjans manuals.	Ma d'obra.....	136,92
			Materials.....	2,05
			TOTAL PARTIDA.....	138,97
01.11	u	Trasllat.embornal 70x30x85cm,paret 15cm maó,m.mec.+càrrega cam. Desmuntatge d'embornal de 70x30x85 cm, de parets de 15 cm de maó, amb mitjans mecànics i càrrega sobre camió.Desmuntatge per a posterior trasllat.	Ma d'obra.....	1,74
			Maquinaria.....	7,67
			Materials.....	0,03
			TOTAL PARTIDA.....	9,44
01.12	m3	Càrr.mec. residus inerts o no especials instal.gestió residus,ca Càrrega amb mitjans mecànics i transport de residus inerts o no especials a instal·lació autoritzada de gestió de residus, amb camió per a transport de 12 t, amb un recorregut de més de 10 i fins a 15 km	Maquinaria.....	7,46
			TOTAL PARTIDA.....	7,46
01.13	m3	Deposició controlada en centre de reciclatge de residus barrejat	Materials.....	16,49
			TOTAL PARTIDA.....	16,49

QUADRE DE PREUS 2

CODI	UD	RESUM	PREU
CAPITOL 02 ESTRUCTURES			
02.01	m3	Mur de contenció de gabions	
		m3 Mur de gabions compost per caixa de 2x1x1 m de malla de triple torsió, hexagonal, de 50x70 mm, de filferro d'acer galvanitzat de 2,00 mm de diàmetre, reomplerta de pedra calcària d'aportació de granulometria compresa entre 100 i 200 mm, col·locada amb retroexcavadora sobre pneumàtics. Inclús elements d'apuntament necessaris per a la seva alineació i aplomat, cable d'acer per a subjecció de la caixa i tubs de PVC per drenatge.	
		Inclou part proporcional de formigó de neteja per la base de cada gabió de 10cm de gruix.	
		Ma d'obra.....	49,97
		Maquinària.....	30,10
		Materials.....	41,97
		TOTAL PARTIDA.....	122,04

QUADRE DE PREUS 2

CODI	UD	RESUM		PREU
CAPITOL 03 PAVIMENTS				
03.01	t	Paviment bitum.fred DF-20,g.granític,emul.bitum.,96%marshall Paviment de mescla bituminosa en fred de composició densa DF-20 amb granulat granític i emulsió bituminosa, estesa i compactada al 96 % de l'assaig marshall	Ma d'obra..... Maquinaria..... Materials.....	2,36 2,06 42,76
			TOTAL PARTIDA.....	47,18
03.02	m3	Base formigó HM-20/P/20/I, camió+vibr.manual, reglejat Base de formigó HM-20/P/20/I, de consistència plàstica i grandària màxima del granulat 20 mm, abocat des de camió amb estesa i vibratge manual, amb acabat reglejat	Ma d'obra..... Maquinaria..... Materials.....	13,67 0,74 64,65
			TOTAL PARTIDA.....	79,06
03.03	m2	Formació de rampa Formació de rampa base de formigó no estructural de 15 N/mm2 de resistència mínima a compressió	Ma d'obra..... Materials.....	11,93 9,26
			TOTAL PARTIDA.....	21,19
03.04	m3	Paviment form.s/add. HF-3,5MPa,c.plàstica,camió,vibr.mecànic reg Paviment de formigó sense additius HF-3,5 MPa de resistència a flexotracció i consistència plàstica, escampat des de camió, estesa i vibratge mecànic i acabat reglejat	Ma d'obra..... Maquinaria..... Materials.....	6,08 2,59 65,95
			TOTAL PARTIDA.....	74,62
03.05	m2	Paviment panot vorera gris,20x20x4cm,preu alt,col.est.sorra-cim. Paviment de panot per a vorera gris de 20x20x4 cm de nou pastilles, classe 1a, preu alt, col·locat a l'estesa amb sorra-ciment de 200 kg/m3 de ciment portland i beurada de ciment portland	Ma d'obra..... Maquinaria..... Materials.....	17,76 0,04 8,99
			TOTAL PARTIDA.....	26,80
03.06	m2	Paviment panot ratllat pas vianants inv,20x20x4cm,col.est.sorra- Paviment de panot ratllat per senyalització a pas de vianants per a invidents de 20x20x4 cm, col·locat a l'estesa amb sorra-ciment de 200 kg/m3 de ciment portland i beurada de color amb ciment blanc de ram de paleta	Ma d'obra..... Maquinaria..... Materials.....	17,76 0,04 14,08
			TOTAL PARTIDA.....	31,89
03.07	m	Vorada recta form., DC, C2 (15x35cm), B, H, T(R-5MPa),col./s.bas Vorada recta de peces de formigó, doble capa, amb secció normalitzada de calçada C2 de 30x22 cm, de classe climàtica B, classe resistent a l'abració H i classe resistent a flexió T (R-5 MPa), segons UNE-EN 1340, col·locada sobre base de formigó HM-20/P/40/I de 25 a 30 cm d'alçària, i rejuntada amb morter M-5	Ma d'obra..... Materials.....	19,02 15,60
			TOTAL PARTIDA.....	34,62

QUADRE DE PREUS 2

CODI	UD	RESUM		PREU
03.08	m	Vorada corba form., DC, C2 (15x35cm), B, H, T(R-5MPa),col.s/base Vorada corba de peces de formigó, doble capa, amb secció normalitzada de calçada C2 de 30x22 cm, de classe climàtica B, classe resistent a l'abració H i classe resistent a flexió T (R-5 MPa), segons UNE-EN 1340, col·locada sobre base de formigó HM-20/P/40/I de 25 a 30 cm d'alçària, i rejuntada amb morter M-5	Ma d'obra.....	20,32
			Materials.....	66,20
			TOTAL PARTIDA.....	86,52
03.09	m	Rigola a=30cm,peces mort.ciment blanc 30x30x8cm,col.mort.1:4 Rigola de 30 cm d'amplària amb peces de morter de ciment de color blanc, de 30x30x8 cm, col·locades amb morter de ciment 1:4 elaborat a l'obra amb formigonera de 165 l	Ma d'obra.....	6,44
			Maquinaria.....	0,01
			Materials.....	6,27
			TOTAL PARTIDA.....	12,72
03.10	m	Gual peces form.,60cm,sob/base form.HM-20/P/20/I, Gual per a vehicles de 60cm de peces de formigó, doble capa, col·locat sobre base de formigó HM-20/P/20/I de 25 a 30 cm d'alçària i rejuntat amb morter mixt 1:1:7 amb ciment blanc de ram de paleta	Ma d'obra.....	21,58
			Maquinaria.....	0,00
			Materials.....	72,10
			TOTAL PARTIDA.....	93,69
03.11	m	Remat per Gual peces form. 60cm,sob/base form.HM-20/P/20/I, Peces de remat a gual per a vehicles de 60cm de peces de formigó conformats amb un quart de circumferència de radi 40cm. , doble capa, col·locat sobre base de formigó HM-20/P/20/I de 25 a 30 cm d'alçària i rejuntat amb morter mixt 1:1:7 amb ciment blanc de ram de paleta.	Ma d'obra.....	21,58
			Maquinaria.....	0,00
			Materials.....	93,57
			TOTAL PARTIDA.....	115,16
03.12	m	Gual per a vianants,120cm, formigó, recte i corb Gual per a vianants de 120 cm, recte, de peces de formigó, amb les cares vistes flamejades, format per rampes de 120x40x6 cm, inclòs part proporcional de peces rectes i corbes, de caps de remat i forats per a papereres, col·locat amb base de formigó	Ma d'obra.....	56,52
			Maquinaria.....	0,03
			Materials.....	132,68
			TOTAL PARTIDA.....	189,23
03.13	u	Escocell 100x120cmx25cm,4 peces mort.ciment col.mort. Escocell de 100x120 cm i 25 cm de fondària, amb 4 peces de morter de ciment de 100x25x7 cm, amb una cara arrodonida, rejuntades amb morter de ciment 1:4 i col·locat sobre base de formigó HM-20/P/10/I	Ma d'obra.....	22,47
			Maquinaria.....	0,00
			Materials.....	56,92
			TOTAL PARTIDA.....	79,39
03.14	u	Trasllat Reixa fixa,p/embor.,fosa grisa,780x340x40mm,col.mort. Reixa fixa, per a embornal de fosa grisa, de 780x340x40 mm i 41 kg de pes i col·locada amb morter. Trasllat d'embornal existent.	Ma d'obra.....	19,08
			Materials.....	1,60
			TOTAL PARTIDA.....	20,68

QUADRE DE PREUS 2

CODI	UD	RESUM		PREU
03.15	u	Caixa p/embor. 70x30x85cm, paret 15cm HM-20/P/20/I, solera 15cm HM- Caixa per a embornal de 70x30x85 cm, amb parets de 15 cm de gruix de formigó HM-20/P/20/I sobre solera de 15 cm de formigó HM-20/P/20/I		
			Ma d'obra.....	76,30
			Materials.....	33,91
			TOTAL PARTIDA.....	110,21
03.16	u	Canvi de cota de tapa de registre existent Canvi de cota de tapa de registre existent per a l'adequació a la nova configuració. Inclou a tots els elements necessaris per a la seva correcta execució a l'obra.		
			Ma d'obra.....	23,85
			Materials.....	7,45
			TOTAL PARTIDA.....	31,30
03.17	m2	Paviment de fusta Paviment de taulons de fusta de pi de flandes tractats amb autoclau amb sals de coure, de 40 mm de gruix i 90 mm d'amplària, col·locats separats 10 mm, sobre perfils de suport amb visos d'acer inoxidable pi, fixats amb cargols sobre enllatat, col·locats amb junt obert.		
			Ma d'obra.....	6,74
			Materials.....	38,93
			TOTAL PARTIDA.....	45,67
03.18	m2	Paviment cautxú recic.drenant, antilliscant Paviment drenant per a reomplert d'escocell, para ús per als vianants, de 40 mm d'espessor, re- alitzat "in situ" amb morter a base de resines i àrids de colors seleccionats amb granulometria 4/7 mm, amb sistema contràctil d'elastòmer a l'entorn del tronc de l'arbre, disposat sobre capa de 30 mm de material granular.		
			Ma d'obra.....	55,21
			Materials.....	128,70
			TOTAL PARTIDA.....	183,91

QUADRE DE PREUS 2

CODI	UD	RESUM		PREU
CAPITOL 04 SENYALITZACIÓ				
04.01	m2	Esborrat pas zebra o marca vial amb fresadora Esborrat depas zebra o marca vial amb fresadora per a paviment		
			Ma d'obra.....	0,71
			Maquinaria.....	1,87
			Materials.....	0,01
			TOTAL PARTIDA.....	2,59
04.02	m2	Pintat passos de viannats amb pintura de 2 components Pintat de passos de viannats, pintat sobre paviment de marca vial superficial per a ús permanent i retrorreflectant en sec, amb humitat i amb pluja, tipus P-RR, amb plàstic d'aplicació en fred de dos components de color blanc i microesferes de vidre, aplicada amb màquina d'accionament manual. Inclou premarcatge.		
			Ma d'obra.....	4,77
			Maquinaria.....	2,91
			Materials.....	5,57
			TOTAL PARTIDA.....	13,25
04.03	m2	Pintat senyal de stop, bus o cediú el pas Pintat sobre paviment Pintat senyal de stop, bus o cediú el pas lletres símbols, zebrats, franges de vèrtex d'illetes sobre paviment, amb pintura acrílica en solució aquosa, o amb disolvent i amb pintura reflectora i microesferes de vidre, amb màquina d'accionament manual. Inclou el premarcatge.		
			Ma d'obra.....	3,09
			Maquinaria.....	1,22
			Materials.....	4,97
			TOTAL PARTIDA.....	9,28
04.04	ud	Pintat logo camí escolar Pintat sobre paviment de logo de camí escolar (segons plànols), amb pintura de colors, sobre paviment aglomerat, acrílica en solució aquosa, o amb disolvent, amb màquina d'accionament manual. Inclou el premarcatge. Coeficient de lliscament mínim segons normativa vigent. Inclou premarcatge.		
			Ma d'obra.....	2,39
			Materials.....	3,54
			TOTAL PARTIDA.....	5,93
04.05	u	Col·locació de placa de senyalització vertical d'ús anterior Col·locació de placa de senyalització vertical provinent d'ús anterior, muntada sobre suport de peu o sobre paraments verticals, de superfície fins a 0,5 m2, muntada a una alçària de 3 m com a màxim amb mitjans manuals		
			Ma d'obra.....	12,49
			Materials.....	0,19
			TOTAL PARTIDA.....	12,68
04.06	u	Trasllat de semàfor existent Trasllat de semàfor existent. Inclou desmuntatge i trasllat de semàfor existent, fonamentació del semàfor per a la nova ubicació i nova instal·lació.		
			Ma d'obra.....	34,29
			Maquinaria.....	45,33
			Materials.....	52,97
			TOTAL PARTIDA.....	132,58

QUADRE DE PREUS 2

CODI	UD	RESUM	PREU
CAPITOL 05 INSTAL·LACIONS ENLLUMENAT			
05.01	u	Retirada de bàcul i punt de llum existent Desmuntatge de fanal columna de planxa d'acer galvanitzat, de forma troncocònica, entre 6 i 10 m d'alçària i la seva luminària, càrrega manual sobre camió o contenidor. El preu inclou el desmuntatge dels accessoris, els elements de fixació i l'enderroc de la fonamentació.	
		Ma d'obra.....	29,24
		Maquinària.....	25,56
		Materials.....	0,44
		TOTAL PARTIDA.....	55,24
05.02	u	luminària led + Columna planxa ac.galv.troncocònica,h=8m, Luminària + bàcul. Luminària de fundició d'alumini, acabat lacat en color gris, regulable de 100W de potència LED, amb LED SMD 5050, temperatura de color 3000 k índex de reproducció cromàtica major de 80, índex de enlluernament unificat menor de 12, per a il·luminació de carrer de 40 llúmenes (mínim) i amb grau de protecció IP66 e IK10. Columna de planxa d'acer galvanitzat, de forma troncocònica, de 8 m d'alçària, coronament sense platina, amb base platina i porta, segons normativa vigent, amb caixa de protecció, amb fusibles, conductor de coure i presa de terra, arqueta de pas Col·locada sobre dau de formigó. Instal·lada segons normativa vigent.	
		Ma d'obra.....	35,03
		Maquinària.....	9,74
		Materials.....	1.447,85
		TOTAL PARTIDA.....	1.492,62
05.03	u	luminària led 50W potència led Luminària de fundició d'alumini, acabat lacat en color gris, regulable de 50W de potència LED, amb LED SMD 5050, temperatura de color 3000 k índex de reproducció cromàtica major de 80, índex de enlluernament unificat menor de 12, per a il·luminació de carrer de 40 llúmenes (mínim) i amb grau de protecció IP66 e IK10. Tipus Luminia Talia o similar. Instal·lada sobre bàcul existent.	
		Ma d'obra.....	22,05
		Materials.....	220,30
		TOTAL PARTIDA.....	242,35
05.04	m	Tub corbable corrugat PE,doble capa,DN=125mm,28J,450N,canal.sot. Tub corbable corrugat de polietilè, de doble capa, llisa la interior i corrugada l'exterior, de 125 mm de diàmetre nominal, aïllant i no propagador de la flama, resistència a l'impacte de 28 J, resistència a compressió de 450 N, muntat com a canalització soterrada	
		Ma d'obra.....	1,23
		Materials.....	2,72
		TOTAL PARTIDA.....	3,95
05.05	m	Cable 0,6/1 kV RV-K, 4x50mm2,col.tub Cable amb conductor de coure de 0,6/1 kV de tensió assignada, amb designació RV-K, tetrapolar, de secció 4 x 50 mm2, amb coberta del cable de PVC, col·locat en tub	
		Ma d'obra.....	2,97
		Materials.....	29,27
		TOTAL PARTIDA.....	32,24

QUADRE DE PREUS 2

CODI	UD	RESUM	PREU
CAPITOL 06 JARDINERIA			
06.01	m3	Terra vegetal jardineria cat.alta,granel,escamp.retro.mitj. Terra vegetal de jardineria de categoria alta, amb una conductivitat elèctrica menor de 0,8 dS/m, segons NTJ 07A, subministrada a granel i escampada amb retroexcavadora mitjana	
		Ma d'obra.....	1,86
		Maquinaria.....	4,35
		Materials.....	64,57
		TOTAL PARTIDA.....	70,78
06.02	u	Plant.arbre ,pa terra/conten.,perim=18-25cm, Plantació d'arbre amb pa de terra o contenidor, de 18 a 25 cm de perímetre de tronc a 1 m d'alçària (a partir del coll de l'arrel), excavació de clot de plantació de 100x100x80 cm amb mitjans mecànics, en un pendent inferior al 25 % , reblert del clot amb substitució total de terra de l'excavació per terra de jardineria, primer reg i càrrega de les terres sobrants a camió. la Col·locació de 2 m de tub d'aireig de 60 mm. Inclou el subministrament i col·locació de tutor de fusta format per dos rodons de fusta tractada de 8 cm de diàmetre i 2,5 m de llargària, clavat en el fons del forat de plantació, inclou els cinturons de goma per fixar l'arbre, l'ajust de la subjecció i l'adreçament, l'atacat, la formació d'escocell i el manteniment necessari fins a la recepció de l'obra.	
		Ma d'obra.....	15,54
		Maquinaria.....	35,18
		Materials.....	48,29
		TOTAL PARTIDA.....	99,01
06.03	u	Transport Submi. i de Celtis australis de 18 a 20 cm, pa Transport i Subministrament de Celtis australis (Lledoner) de perímetre de 18 a 20 cm, amb pa de terra de diàmetre mínim 57 cm i profunditat mínima 39,9 cm segons fórmules NTJ	
		Materials.....	166,63
		TOTAL PARTIDA.....	166,63

QUADRE DE PREUS 2

CODI	UD	RESUM		PREU
CAPITOL 07 MOBILIARI URBA				
07.01	U	Col·locació de banc Col·locació de banc (Suministrat per l'ajuntament) fins a 3m de llargària, col·locat amb fixacions mecàniques sobre daus de formigó		
			Ma d'obra.....	34,06
			Maquinaria.....	13,61
			Materials.....	9,27
			TOTAL PARTIDA.....	56,93
07.02	U	Col·locació de paperera Col·locació de paperera (Suministrada per l'ajuntament) , col·locada amb fixacions mecàniques sobre daus de formigó		
			Ma d'obra.....	32,68
			Maquinaria.....	13,52
			Materials.....	5,23
			TOTAL PARTIDA.....	51,44
07.03	u	Trasllat de parada autobus existent Desmuntatge i trasllat de parada d'Autobús existent.		
			Ma d'obra.....	429,06
			Maquinaria.....	12,87
			Materials.....	75,23
			TOTAL PARTIDA.....	517,16
07.04	m	Barana de taulons de fusta tractada per a exterior Barana de taulons de fusta de pi tractada per a exterior (fusta de pi de flandes tractats amb auto-clau amb sals de coure), formada per tres travessers de tauló de 10x4cm amb pilars quadrats de 9x9cm de 140cm d'alçada ancorats a pilars empotrats al mur de gabions. Distància entre pilars de 2m. Cargols travessers M5x80 galvanitzats. Barana tipus YTR33W de Fitor Forestal o similar.		
			Ma d'obra.....	4,55
			Materials.....	19,90
			TOTAL PARTIDA.....	24,45

QUADRE DE PREUS 2

CODI	UD	RESUM	PREU
CAPITOL 08 SEGURETAT I SALUD			
08.01	u	Partida alçada de Seguretat i salut	
		Partida alçada de Seguretat i salut	
		TOTAL PARTIDA.....	1.229,32

PRESSUPOST I AMIDAMENTS

CODI	RESUM	UTS	LONGITUD	AMPLADA	ALÇADA	PARCIAIS	QUANTITAT	PREU	IMPORT
CAPITOL 01 DEMOLICIONS									
01.01	m2 Demol.paviment form.,g<=20cm,ampl.<=2m,compressor+càrrega cam. Demolició de paviment de formigó, de fins a 20 cm de gruix i fins a 2 m d'amplària, amb compressor i càrrega sobre camió Passatge de l'església	1	30,00	5,00		150,00			
							150,00	11,94	1.791,00
01.02	m Tall paviment qualsevol tipus,a/disc diamant Tall en paviment de mescla bituminosa de 15 cm de fondària com a mínim, amb màquina tallajunts amb disc de diamant, per a delimitar la zona a demolir								
	CANIGÓ	1	9,00			9,00			
			3,75						
	PL. ANSELM CLAVÉ	1	5,00			5,00			
		1	3,00			3,00			
		1	1,30			1,30			
	AV. CATALUNYA / Dr. FLEMING	1	50,00			50,00			
							68,30	5,73	391,36
01.03	m2 Demol.paviment panot.sob/form.,g<=10cm,ampl.<=2m,retro.+mart.tre Demolició de paviment de panots col·locats sobre formigó, de fins a 10 cm de gruix i fins a 2 m d'amplària amb retroexcavadora amb martell trencador i càrrega sobre camió								
	CANIGÓ	1	15,00			15,00			
		1	12,00			12,00			
	DR. FLEMING OEST	1	45,00			45,00			
	DR. FLEMING EST	1	87,00			87,00			
	PL. ANSELM CLAVE	1	74,00	0,85		62,90			
	CAN PONGEM	1	39,00			39,00			
							260,90	5,48	1.429,73
01.04	m Demol.vorada+rigola form.sob/form.,compres.i càrrega m.mec. Demolició de vorada amb rigola de formigó col·locada sobre formigó amb compressor i càrrega amb mitjans mecànics sobre camió o contenidor								
	CANIGÓ	1	13,00			13,00			
		1	9,00			9,00			
	PL. ANSEL CLAVÉ	1	80,00			80,00			
							102,00	5,34	544,68
01.05	u Desmuntatge per a posterior col·locació de placa de senyalització Desmuntatge per a recol·locació posterior de placa de senyalització vertical muntada sobre suport de peu o sobre parament vertical, de superfície fins a 0,5 m2, muntada a una alçària de 3 m com a màxim, amb mitjans manuals i aplec								
	General	10				10,00			
							10,00	10,13	101,30
01.06	m3 Excav.rasa,amp:<=1m,fond.<=2m,terreny compact.,retro.+càrrega m Excavació de rasa de fins a 1 m d'amplària i fins a 2 m de fondària, en terreny compacte, amb retroexcavadora i càrrega mecànica del material excavat								
	VORADA								
	CANIGÓ	1	1,20	0,40	0,25	0,12			
		1	5,00	0,40	0,25	0,50			
	PL. ANSELM CLAVÉ	1	70,00	0,40	0,25	7,00			
		1	4,30	0,40	0,25	0,43			
	CANIGÓ	1	1,20	0,40	0,25	0,12			
		1	1,35	0,40	0,25	0,14			
	AV. CATALUNTA-DR. FLEMING	1	50,00	0,40	0,25	5,00			

PRESSUPOST I AMIDAMENTS

CODI	RESUM	UTS	LONGITUD	AMPLADA	ALÇADA	PARCIALS	QUANTITAT	PREU	IMPORT
		1	7,50	0,40	0,25	0,75			
		1	2,20	0,40	0,25	0,22			
		1	2,30	0,40	0,25	0,23			
	CAN PONGEM	1	14,30	0,40	0,25	1,43			
		1	9,00	0,40	0,25	0,90			
		1	7,00	0,40	0,25	0,70			
		1	10,00	0,40	0,25	1,00			
		1	2,00	0,40	0,25	0,20			
	INSTAL·LACIÓ ENLLUMENAT								
	PL. ANSELM CLAVÉ	1	35,00	0,40	0,40	5,60			
	PASSATGE DE L'ESGLÉSIA	1	20,00	0,40	0,40	3,20			
							27,54	9,49	261,35
01.07	u Enderroc de jardinera acer corten								
	U. Enderroc de jardinera d'acer corten existent								
	Alberes	1				1,00			
							1,00	69,00	69,00
01.08	m2 Desmuntatge de barana de fusta								
	Desmuntatge de barana de fusta amb mitjans manuals i càrrega sobre camió								
	SANTA RITA	1	75,00			75,00			
							75,00	6,83	512,25
01.09	m2 Desmuntatge de passera de fusta								
	Desmuntatge de passera de fusta amb mitjans manuals i càrrega sobre camió								
	SANTA RITA	1	75,00	1,20		90,00			
							90,00	11,39	1.025,10
01.10	u Desmuntatge de cabina telefònica existent								
	Desmuntatge de cabina telefònica existent amb mitjans manuals.								
	PL. ANSELM CLAVÉ	1				1,00			
							1,00	138,97	138,97
01.11	u Trasllat.embornal 70x30x85cm ,paret 15cm maó,m.mec.+càrrega cam.								
	Desmuntatge d'embornal de 70x30x85 cm, de parets de 15 cm de maó, amb mitjans mecànics i càrrega sobre camió.Desmuntatge per a posterior trasllat.								
	AV. CATALUNYA -Dr. FLEMING	1				1,00			
							1,00	9,44	9,44
01.12	m3 Càrr.mec. residus inerts o no especials instal.gestió residus,ca								
	Càrrega amb mitjans mecànics i transport de residus inerts o no especials a instal·lació autoritzada de gestió de residus, amb camió per a transport de 12 t, amb un recorregut de més de 10 i fins a 15 km								
	Pav. panot	1	315,00		0,05	15,75			
	Vorada	1	102,00	0,20	0,30	6,12			
	Pav. fusta	1	90,00		0,04	3,60			
							25,47	7,46	190,01
01.13	m3 Deposició controlada en centre de reciclatge de residus barrejat								
	Pav. panot	1	315,00		0,05	15,75			
	Vorada	1	102,00	0,20	0,30	6,12			
	Pav. fusta	1	90,00		0,04	3,60			
							25,47	16,49	420,00
	TOTAL CAPITOL 01 DEMOLICIONS.....								6.884,19

PRESSUPOST I AMIDAMENTS

CODI	RESUM	UTS	LONGITUD	AMPLADA	ALÇADA	PARCIAIS	QUANTITAT	PREU	IMPORT
CAPITOL 02 ESTRUCTURES									
02.01	<p>m3 Mur de contenció de gabions</p> <p>m3 Mur de gabions compost per caixa de 2x1x1 m de malla de triple torsió, hexagonal, de 50x70 mm, de filferro d'acer galvanitzat de 2,00 mm de diàmetre, reomplerta de pedra calcària d'aportació de granulometria compresa entre 100 i 200 mm, col·locada amb retroexcavadora sobre pneumàtics. Inclús elements d'apuntament necessaris per a la seva alineació i aplomat, cable d'acer per a subjecció de la caixa i tubs de PVC per drenatge.</p> <p>Inclou part proporcional de formigó de neteja per la base de cada gabió de 10cm de gruix.</p>								
	Rampa Santa Rita	1	26,00	1,20	1,25	39,00			
							39,00	122,04	4.759,56
	TOTAL CAPITOL 02 ESTRUCTURES.....								4.759,56

PRESSUPOST I AMIDAMENTS

CODI	RESUM	UTS	LONGITUD	AMPLADA	ALÇADA	PARCIALS	QUANTITAT	PREU	IMPORT
CAPITOL 03 PAVIMENTS									
03.01	t Paviment bitum.fred DF-20,g.granític,emul.bitum.,96%marshall Paviment de mescla bituminosa en fred de composició densa DF-20 amb granulat granític i emulsió bituminosa, estesa i compactada al 96 % de l'assaig marshall PL ANSELM CLAVÉ	0,23	80,00			18,40			
							18,40	47,18	868,11
03.02	m3 Base formigó HM-20/P/20/I, camió+vibr.manual, reglejat Base de formigó HM-20/P/20/I, de consistència plàstica i grandària màxima del granulat 20 mm, abocat des de camió amb estesa i vibratge manual, amb acabat reglejat CANIGÓ PL. ANSELM CLAVÉ DR. FLEMING AV. CATALUNYA-DR. FLEMING PASSATGE DE L'ESGLÉSIA	1 1 1 1 1	36,00 130,00 60,00 90,00 261,00		0,20 0,15 0,15 0,15 0,10	7,20 19,50 9,00 13,50 26,10			
							75,30	79,06	5.953,22
03.03	m2 Formació de rampa Formació de rampa base de formigó no estructural de 15 N/mm2 de resistència mínima a compressió PL. ANSELM CLAVÉ CAN PONGEM DR. FLEMING	1 1 4 1 1 2	1,20 1,20 1,20 1,20 1,20 1,20	3,30 2,50 2,00 5,00 3,30 1,70		3,96 3,00 9,60 6,00 3,96 4,08			
							30,60	21,19	648,41
03.04	m3 Paviment form.s/add. HF-3,5MPa,c.plàstica,camió,vibr.mecànic reg Paviment de formigó sense additius HF-3,5 MPa de resistència a flexotracció i consistència plàstica, escampat des de camió, estesa i vibratge mecànic i acabat reglejat PASSATGE DE L'ESGLÉSIA	1	261,00		0,10	26,10			
							26,10	74,62	1.947,58
03.05	m2 Paviment panot vorera gris,20x20x4cm,preu alt,col.est.sorra-cim. Paviment de panot per a vorera gris de 20x20x4 cm de nou pastilles, classe 1a, preu alt, col·locat a l'estesa amb sorra-ciment de 200 kg/m3 de ciment portland i beurada de ciment portland CANIGÓ PL. ANSELM CLAVÉ Dr. FLEMING OESTE Dr FLEMING ESTE CAN PONGEM DESCOMPTE PANOT RATLLAT	1 1 1 1 1 -1 -1 -1 -1 1 -3 -1	35,00 125,00 150,00 120,00 39,00 8,00 8,60 2,25 2,30 7,50 2,00 2,50			35,00 125,00 150,00 120,00 39,00 -9,60 -10,32 -2,70 -2,76 9,00 -7,20 -3,00			
							442,42	26,80	11.856,86
03.06	m2 Paviment panot ratllat pas vianants inv,20x20x4cm,col.est.sorra- Paviment de panot ratllat per senyalització a pas de vianants per a invidents de 20x20x4 cm, col·locat a l'estesa amb sorra-ciment de 200 kg/m3 de ciment portland i beurada de color amb ciment blanc de ram de paleta								

PRESSUPOST I AMIDAMENTS

CODI	RESUM	UTS	LONGITUD	AMPLADA	ALÇADA	PARCIALS	QUANTITAT	PREU	IMPORT
	PL. ANSELM CLAVÉ	1	8,00	1,20		9,60			
		1	8,60	1,20		10,32			
		1	2,25	1,20		2,70			
	DR. FLEMING	1	2,30	1,20		2,76			
		1	7,50	1,20		9,00			
	CAN PONGEM	3	2,00	1,20		7,20			
		1	2,50	1,20		3,00			
							44,58	31,89	1.421,66
03.07	m Vorada recta form., DC, C2 (15x35cm), B, H, T(R-5MPa),col./s.bas Vorada recta de peces de formigó, doble capa, amb secció normalitzada de calçada C2 de 30x22 cm, de classe climàtica B, classe resistent a l'abrasió H i classe resistent a flexió T (R-5 MPa), segons UNE-EN 1340, col·locada sobre base de formigó HM-20/P/40/I de 25 a 30 cm d'alçària, i rejuntada amb morter M-5								
	CANIGÓ	1	1,20			1,20			
	PL. ANSELM CLAVÉ	1	70,00			70,00			
		-1	4,30			-4,30			
		-1	1,35			-1,35			
	AV. CATALUNYA-DR. FLEMING	1	50,00			50,00			
		1	7,50			7,50			
		1	2,20			2,20			
	CAN PONGEM	1	14,30			14,30			
		1	9,00			9,00			
		1	7,00			7,00			
		1	10,00			10,00			
							165,55	34,62	5.731,34
03.08	m Vorada corba form., DC, C2 (15x35cm), B, H, T(R-5MPa),col.s/base Vorada corba de peces de formigó, doble capa, amb secció normalitzada de calçada C2 de 30x22 cm, de classe climàtica B, classe resistent a l'abrasió H i classe resistent a flexió T (R-5 MPa), segons UNE-EN 1340, col·locada sobre base de formigó HM-20/P/40/I de 25 a 30 cm d'alçària, i rejuntada amb morter M-5								
	CANIGÓ	1	4,00			4,00			
	PL. ANSELM CLAVÉ	1	4,30			4,30			
		1	1,35			1,35			
	DR. FLEMING	1	2,30			2,30			
	CAN PONGEM	1	2,00			2,00			
							13,95	86,52	1.206,95
03.09	m Rigola a=30cm,peces mort.ciment blanc 30x30x8cm,col.mort.1:4 Rigola de 30 cm d'amplaria amb peces de morter de ciment de color blanc, de 30x30x8 cm, col·locades amb morter de ciment 1:4 elaborat a l'obra amb formigonera de 165 l								
	CANIGÓ	1	1,20			1,20			
		1	5,00			5,00			
	PL. ANSELM CLAVÉ	1	55,00			55,00			
		1	4,30			4,30			
		1	1,35			1,35			
	AV. CATALUNYA-DR. FLEMING	1	50,00			50,00			
		1	7,50			7,50			
		1	2,20			2,20			
		1	2,30			2,30			
	CAN PONGEM	1	14,30			14,30			
		1	9,00			9,00			
		1	7,00			7,00			
		1	10,00			10,00			
		1	2,00			2,00			

PRESSUPOST I AMIDAMENTS

CODI	RESUM	UTS	LONGITUD	AMPLADA	ALÇADA	PARCIAIS	QUANTITAT	PREU	IMPORT
							171,15	12,72	2.177,03
03.10	<p>m Gual peces form.,60cm,sob/base form.HM-20/P/20/I,</p> <p>Gual per a vehicles de 60cm de peces de formigó, doble capa, col·locat sobre base de formigó HM-20/P/20/I de 25 a 30 cm d'alçària i rejuntat amb morter mixt 1:1:7 amb ciment blanc de ram de paleta</p>	PASSATGE DE L'ESGLÉSIA	1	6,70		6,70			
							6,70	93,69	627,72
03.11	<p>m Remat per Gual peces form. 60cm,sob/base form.HM-20/P/20/I,</p> <p>Peces de remat a gual per a vehicles de 60cm de peces de formigó conformats amb un quart de circumferència de radi 40cm.</p> <p>, doble capa, col·locat sobre base de formigó HM-20/P/20/I de 25 a 30 cm d'alçària i rejuntat amb morter mixt 1:1:7 amb ciment blanc de ram de paleta.</p>	PASSATGE DE L'ESGLÉSIA	2			2,00			
							2,00	115,16	230,32
03.12	<p>m Gual per a vianants,120cm, formigó, recte i corb</p> <p>Gual per a vianants de 120 cm, recte, de peces de formigó, amb les cares vistes flamejades, format per rampes de 120x40x6 cm, inclòs part proporcional de peces rectes i corbes, de caps de remat i forats per a papereres, col·locat amb base de formigó</p>	CANIGÓ	1	4,00		4,00			
							17,50	189,23	3.311,53
03.13	<p>u Escocell 100x120cmx25cm,4 peces mort.ciment col.mort.</p> <p>Escocell de 100x120 cm i 25 cm de fondària, amb 4 peces de morter de ciment de 100x25x7 cm, amb una cara arrodonida, rejuntades amb morter de ciment 1:4 i col·locat sobre base de formigó HM-20/P/10/I</p>	DR. FLEMING	4			4,00			
							7,00	79,39	555,73
03.14	<p>u Trasllet Reixa fixa,p/embor.,fosa grisa,780x340x40mm,col.morter</p> <p>Reixa fixa, per a embornal de fosa grisa, de 780x340x40 mm i 41 kg de pes i col·locada amb morter.</p> <p>Trasllet d'embornal existent.</p>	AV. CATALUNYA -Dr. FLEMING	1			1,00			
							1,00	20,68	20,68
03.15	<p>u Caixa p/embor.70x30x85cm,paret 15cm HM-20/P/20/I,solera 15cm HM-</p> <p>Caixa per a embornal de 70x30x85 cm, amb parets de 15 cm de gruix de formigó HM-20/P/20/I sobre solera de 15 cm de formigó HM-20/P/20/I</p>	DR. FLEMING	1			1,00			
							1,00	110,21	110,21
03.16	<p>u Canvi de cota de tapa de registre existent</p> <p>Canvi de cota de tapa de registre existent per a l'adequació a la nova configuració. Inclou a tots els elements necessaris per a la seva correcta execució a l'obra.</p>	General	20			20,00			
							20,00	31,30	626,00
03.17	<p>m2 Paviment de fusta</p> <p>Paviment de taulons de fusta de pi de flandes tractats amb autoclau amb sals de coure, de 40 mm de gruix i 90 mm d'amplària, col·locats separats 10 mm, sobre perfils de suport amb visos d'acer inoxidable pi, fixats amb cargols sobre enllatat, col·locats amb junt obert.</p>								

PRESSUPOST I AMIDAMENTS

CODI	RESUM	UTS	LONGITUD	AMPLADA	ALÇADA	PARCIAIS	QUANTITAT	PREU	IMPORT
	SANTA RITA	1	100,00	1,20		120,00			
							120,00	45,67	5.480,40
03.18	m2 Paviment cautxú recic.drenant, antilliscant Paviment drenant per a reomplert d'escocell, para ús per als vianants, de 40 mm d'espessor, realitzat "in situ" amb morter a base de resines i àrids de colors seleccionats amb granulometria 4/7 mm, amb sistema contràctil d'elastòmer a l'entorn del tronc de l'arbre, disposat sobre capa de 30 mm de material granular.								
	Dr. FLEMING	2	1,20	1,00		2,40			
							2,40	183,91	441,38
	TOTAL CAPITOL 03 PAVIMENTS								43.215,13

PRESSUPOST I AMIDAMENTS

CODI	RESUM	UTS	LONGITUD	AMPLADA	ALÇADA	PARCIAIS	QUANTITAT	PREU	IMPORT
CAPITOL 04 SENYALITZACIÓ									
04.01	m2 Esborrat pas zebra o marca vial amb fresadora Esborrat depas zebra o marca vial amb fresadora per a paviment								
	Dr. FLEMING	1	5,00	5,00		25,00			
	PL. ANSELM CLAVÉ	1	3,00	3,50		10,50			
		1	6,00	3,00		18,00			
		1	7,00	3,00		21,00			
							74,50	2,59	192,96
04.02	m2 Pintat passos de viannats amb pintura de 2 components Pintat de passos de viannants, pintat sobre paviment de marca vial superficial per a ús permanent i retrorreflectant en sec, amb humitat i amb pluja, tipus P-RR, amb plàstic d'aplicació en fred de dos components de color blanc i microesferes de vidre, aplicada amb màquina d'accionament manual. Inclou premarcatge.								
	Dr. FLEMING	0,5	4,00	5,40		10,80			
	PL. ANSELM CLAVÉ	0,5	13,00	4,75		30,88			
		0,5	7,00	4,75		16,63			
		0,5	9,30	4,00		18,60			
		0,5	8,00	4,00		16,00			
							92,91	13,25	1.231,06
04.03	m2 Pintat senyal de stop, bus o cediú el pas Pintat sobre paviment Pintat senyal de stop, bus o cediú el pasletres símbols, zebra, franges de vèrtex d'illetes sobre paviment, amb pintura acrílica en solució aquosa, o amb dissolvent i amb pintura reflectora i microesferes de vidre, amb màquina d'accionament manual. Inclou el premarcatge.								
	Dr FLEMING	2				2,00			
							2,00	9,28	18,56
04.04	ud Pintat logo camí escolar Pintat sobre paviment de logo de camí escolar (segons plànols), amb pintura de colors, sobre paviment aglomerat, acrílica en solució aquosa, o amb dissolvent, amb màquina d'accionament manual. Inclou el premarcatge. Coeficient de lliscament mínim segons normatiu vigent. Inclou premarcatge.								
	General	12				12,00			
							12,00	5,93	71,16
04.05	u Col·locació de placa de senyalització vertical d'ús anterior Col·locació de placa de senyalització vertical provinent d'ús anterior, muntada sobre suport de peu o sobre paraments verticals, de superfície fins a 0,5 m2, muntada a una alçària de 3 m com a màxim amb mitjans manuals								
	MONT SANT	2				2,00			
	ALBERES	6				6,00			
							8,00	12,68	101,44
04.06	u Trasllet de semàfor existent Trasllet de semàfor existent. Inclou desmuntatge i trasllet de semàfor existent, fonamentació del semàfor per a la nova ubicació i nova instal·lació.								
	PL. ANSELM CLAVÉ	3				3,00			
							3,00	132,58	397,74
	TOTAL CAPITOL 04 SENYALITZACIÓ.....								2.012,92

PRESSUPOST I AMIDAMENTS

CODI	RESUM	UTS	LONGITUD	AMPLADA	ALÇADA	PARCIAIS	QUANTITAT	PREU	IMPORT
CAPITOL 05 INSTAL·LACIONS ENLLUMENAT									
05.01	u Retirada de bàcul i punt de llum existent Desmuntatge de fanal columna de planxa d'acer galvanitzat, de forma troncocònica, entre 6 i 10 m d'alçària i la seva luminària, càrrega manual sobre camió o contenidor. El preu inclou el desmuntatge dels accessoris, els elements de fixació i l'enderroc de la fonamentació. PL. ANSELM CLAVÉ	2				2,00			
							2,00	55,24	110,48
05.02	u luminaria led + Columna planxa ac.galv.troncocònica,h=8m, Luminària + bàcul. Luminària de fundició d'alumini, acabat lacat en color gris, regulable de 100W de potència LED, amb LED SMD 5050, temperatura de color 3000 k índex de reproducció cromàtica major de 80, índex de enlluernament unificat menor de 12, per a il·luminació de carrer de 40 lúmenes (mínim) i amb grau de protecció IP66 e IK10. Columna de planxa d'acer galvanitzat, de forma troncocònica, de 8 m d'alçària, coronament sense platina, amb base platina i porta, segons normativa vigent, amb caixa de protecció, amb fusibles, conductor de coure i presa de terra, arqueta de pas Col·locada sobre dau de formigó. Instal·lada segons normativa vigent. PL. ANSELM CLAVÉ	5				5,00			
							5,00	1.492,62	7.463,10
05.03	u luminaria led 50W potència led Luminària de fundició d'alumini, acabat lacat en color gris, regulable de 50W de potència LED, amb LED SMD 5050, temperatura de color 3000 k índex de reproducció cromàtica major de 80, índex de enlluernament unificat menor de 12, per a il·luminació de carrer de 40 lúmenes (mínim) i amb grau de protecció IP66 e IK10. Tipus Luminia Talia o similar. Instal·lada sobre bàcul existent. SANTA RITA	5				5,00			
							5,00	242,35	1.211,75
05.04	m Tub corbable corrugat PE, doble capa, DN=125mm, 28J, 450N, canal sot. Tub corbable corrugat de polietilè, de doble capa, llisa la interior i corrugada l'exterior, de 125 mm de diàmetre nominal, aïllant i no propagador de la flama, resistència a l'impacte de 28 J, resistència a compressió de 450 N, muntat com a canalització soterrada INSTAL·LACIÓ ENLLUMENAT PL. ANSELM CLAVÉ PASSATGE DE L'ESGLÉSIA	1	40,00			40,00			
		1	20,00			20,00			
							60,00	3,95	237,00
05.05	m Cable 0,6/1 kV RV-K, 4x50mm2, col.tub Cable amb conductor de coure de 0,6/1 kV de tensió assignada, amb designació RV-K, tetrapolar, de secció 4 x 50 mm2, amb coberta del cable de PVC, col·locat en tub INSTAL·LACIÓ ENLLUMENAT PL. ANSELM CLAVÉ PASSATGE DE L'ESGLÉSIA	1	40,00			40,00			
		1	20,00			20,00			
							60,00	32,24	1.934,40
	TOTAL CAPITOL 05 INSTAL·LACIONS ENLLUMENAT.....								10.956,73

PRESSUPOST I AMIDAMENTS

CODI	RESUM	UTS	LONGITUD	AMPLADA	ALÇADA	PARCIALS	QUANTITAT	PREU	IMPORT
CAPITOL 06 JARDINERIA									
06.01	m3 Terra vegetal jardineria cat.alta,granel,escamp.retro.mitj. Terra vegetal de jardineria de categoria alta, amb una conductivitat elèctrica menor de 0,8 dS/m, segons NTJ 07A, subministrada a granel i escampada amb retroexcavadora mitjana								
	VARIS	4	1,20	1,00	1,00	4,80			
							4,80	70,78	339,74
06.02	u Plant.arbre ,pa terra/conten.,perim=18-25cm, Plantació d'arbre amb pa de terra o contenidor, de 18 a 25 cm de perímetre de tronc a 1 m d'alçària (a partir del coll de l'arrel), excavació de clot de plantació de 100x100x80 cm amb mitjans mecànics, en un pendent inferior al 25 % , reblert del clot amb substitució total de terra de l'excavació per terra de jardineria, primer reg i càrrega de les terres sobrants a camió. la Col·locació de 2 m de tub d'aïreig de 60 mm. Inclou el subministrament i col·locació de tutor de fusta format per dos rodons de fusta tractada de 8 cm de diàmetre i 2,5 m de llargària, clavat en el fons del forat de plantació, inclou els cinturons de goma per fixar l'arbre, l'ajust de la subjecció i l'adreçament, l'atacat, la formació d'esco-cell i el manteniment necessari fins a la recepció de l'obra.								
	DR. FLEMING	4				4,00			
							4,00	99,01	396,04
06.03	u Transport Submi. i de Celtis australis de 18 a 20 cm, pa Transport i Subministrament de Celtis australis (Ledoner) de perímetre de 18 a 20 cm, amb pa de terra de diàmetre mínim 57 cm i profunditat mínima 39,9 cm segons fórmules NTJ								
	DR. FLEMING	4				4,00			
							4,00	166,63	666,52
	TOTAL CAPITOL 06 JARDINERIA.....								1.402,30

PRESSUPOST I AMIDAMENTS

CODI	RESUM	UTS	LONGITUD	AMPLADA	ALÇADA	PARCIALS	QUANTITAT	PREU	IMPORT
CAPITOL 07 MOBILIARI URBÀ									
07.01	U Col·locació de banc Col·locació de banc (Suministrat per l'ajuntament) fins a 3m de llargària, col·locat amb fixacions mecàniques sobre daus de formigó								
	PL. ANSELM CLAVÉ	2				2,00			
	DR. FLEMING	3				3,00			
							5,00	56,93	284,65
07.02	U Col·locació de paperera Col·locació de paperera (Suministrada per l'ajuntament) , col·locada amb fixacions mecàniques sobre daus de formigó								
	PL. ANSELM CLAVÉ	4				4,00			
	DR. FLEMING	1				1,00			
							5,00	51,44	257,20
07.03	u Trasllet de parada autobus existent Desmuntatge i trasllat de parada d'Autobús existent.								
	PL. ANSELM CLAVÉ	1				1,00			
							1,00	517,16	517,16
07.04	m Barana de taulons de fusta tractada per a exterior Barana de taulons de fusta de pi tractada per a exterior (fusta de pi de flandes tractats amb autoclau amb sals de coure), formada per tres travessers de tauló de 10x4cm amb pilars quadrats de 9x9cm de 140cm d'alçada ancorats a pilars empotrats al mur de gabions. Distància entre pilars de 2m. Cargols travessers M5x80 galvanitzats. Barana tipus YTR33W de Fitor Forestal o similar.								
	SANTA RITA	1	100,00			100,00			
							100,00	24,45	2.445,00
	TOTAL CAPITOL 07 MOBILIARI URBÀ.....								3.504,01

PRESSUPOST I AMIDAMENTS

CODI	RESUM	UTS	LONGITUD	AMPLADA	ALÇADA	PARCIALS	QUANTITAT	PREU	IMPORT
CAPITOL 08 SEGURETAT I SALUD									
08.01	u Partida alçada de Seguretat i salut								
	Partida alçada de Seguretat i salut								
							1,00	1.229,32	1.229,32
	TOTAL CAPITOL 08 SEGURETAT I SALUD.....								1.229,32
	TOTAL.....								73.964,16

RESUM DE PRESSUPOST

CAPITOL	RESUM	EUROS
1	DEMOLICIONS.....	6.884,19
2	ESTRUCTURES.....	4.759,56
3	PAVIMENTS.....	43.215,13
4	SENYALITZACIÓ.....	2.012,92
5	INSTAL·LACIONS ENLLUMENAT.....	10.956,73
6	JARDINERIA.....	1.402,30
7	MOBILIARI URBA.....	3.504,01
8	SEGURETAT I SALUD.....	1.229,32
	TOTAL EXECUCIÓ MATERIAL	73.964,16
	13,00% Despeses Generals.....	9.615,34
	6,00% Benefici industrial.....	4.437,85
	SUMA DE G.G. y B.I.	14.053,19
	21,00% I.V.A.....	18.483,64
	TOTAL PRESSUPOST CONTRACTA	106.500,99
	TOTAL PRESSUPOST GENERAL	106.500,99

Puja el pressupost general l'esmentada quantitat de CENT SIS MIL CINC-CENTS EUROS amb NORANTA-NOU CÈNTIMS

, a 7 de juny de 2021.

El promotor

La direcció facultativa

06 / DOCUMENTS I PROJECTES COMPLEMENTARIS

- RF. REPORTATGE FOTOGRÀFIC ÀMBIT ACTUACIÓ
- EBBS. ESTUDI BÀSIC DE SEGURETAT I SALUT
- PCE PLA ESTRATÈGIC DELS CAMINS ESCOLARS DE LA PALMA DE CERVELLÓ
(DIPUTACIÓ DE BARCELONA)

RF. REPORTATGE FOTOGRÀFIC ÀMBIT ACTUACIÓ

Plaça Anselm Clavé







Cruïlla Av. Catalunya / Carrer Canigó





Passatge de l'Església / Pasarel·la de Santa Rita











ESTUDI BÀSIC DE SEGURETAT I SALUT

Dades de l'obra

Tipus d'obra:	Nou camí escolar a la Llar d'infants municipal de La Palma de Cervelló.
Emplaçament:	Plaça Anselm Clavé, avinguda Catalunya, Passatge de l'Església i pasarel.la de Santa Rita.
Superfície construïda:	900 m ²
Promotor:	Ajuntament de La Palma de Cervelló
Arquitecte/s autor/s del Projecte d'execució:	Xavier Carrascal Frías
Tècnic redactor de l'Estudi Bàsic de Seguretat i Salut:	Xavier Carrascal Frías

Dades tècniques de l'emplaçament

Topografia:	Passarel.la de Santa Rita i part nord plaça Anselm Clavé: pendent pronunciada. La resta, amb topografia suau.
Característiques del terreny: resistència cohesió, nivell freàtic	No intervé.
Condicions físiques i d'ús dels edificis de l'entorn:	Habitatges unifamiliars i plurifamiliar.
Instal.lacions de serveis públics, tant vistes com soterrades:	Hi ha instal.lacions soterrades que no s'afecten amb la intervenció. Part de la xarxa de baixa tensió de l'enllumenat públic es desviarà a les noves posicions dels punts de llum.
Ubicació de vials: (amplada, nombre, densitat de circulació) i amplada de voreres	La densitat de circul.lació dels carrers és mitja-alta.

1. Introducció: Compliment del RD 1627/97 de 24 d'octubre sobre disposicions mínimes de seguretat i salut a les obres de construcció

Aquest Estudi Bàsic de Seguretat i Salut estableix, durant l'execució d'aquesta obra, les previsions respecte a la prevenció de riscos d'accidents i malalties professionals, així com informació útil per efectuar en el seu dia, en les degudes condicions de seguretat i salut, els previsible treballs posteriors de manteniment.

Servirà per donar unes directrius bàsiques a l'empresa constructora per dur a terme les seves obligacions en el terreny de la prevenció de riscos professionals, facilitant el seu desenvolupament, d'acord amb el Reial Decret 1627/1997 de 24 d'octubre, pel qual

s'estableixen disposicions mínimes de seguretat i de salut a les obres de construcció.

En base a l'art. 7è, i en aplicació d'aquest Estudi Bàsic de Seguretat i Salut, el contractista ha d'elaborar un Pla de Seguretat i Salut en el treball en el qual s'analitzin, estudiïn, desenvolupin i complementin les previsions contingudes en el present document.

El Pla de Seguretat i Salut haurà de ser aprovat abans de l'inici de l'obra pel Coordinador de Seguretat i Salut durant l'execució de l'obra o, quan no n'hi hagi, per la Direcció Facultativa. En cas d'obres de les Administracions Públiques s'haurà de sotmetre a l'aprovació d'aquesta Administració.

Es recorda l'obligatorietat de què a cada centre de treball hi hagi un Llibre d'Incidències pel seguiment del Pla. Les anotacions fetes al Llibre d'Incidències hauran de posar-se en coneixement de la Inspecció de Treball i Seguretat Social, en el termini de 24 hores, quan es produeixin repeticions de la incidència.

Segons l'art. 15è del Reial Decret, els contractistes i sots-contractistes hauran de garantir que els treballadors rebin la informació adequada de totes les mesures de seguretat i salut a l'obra.

La comunicació d'obertura del centre de treball a l'autoritat laboral competent haurà d'incloure el Pla de Seguretat i Salut, s'haurà de fer prèviament a l'inici d'obra i la presentaran únicament els empresaris que tinguin la consideració de contractistes.

El Coordinador de Seguretat i Salut durant l'execució de l'obra o qualsevol integrant de la Direcció Facultativa, en cas d'apreciar un risc greu imminent per a la seguretat dels treballadors, podrà aturar l'obra parcialment o totalment, comunicant-lo a la Inspecció de Treball i Seguretat Social, al contractista, sots-contractistes i representants dels treballadors.

Les responsabilitats dels coordinadors, de la Direcció Facultativa i del promotor no eximiran de les seves responsabilitats als contractistes i als sots-contractistes (art. 11è).

2. Principis generals aplicables durant l'execució de l'obra

L'article 10 del RD 1627/1997 estableix que s'aplicaran els principis d'acció preventiva recollits en l'art. 15è de la "Ley de Prevención de Riesgos Laborales (Ley 31/1995, de 8 de noviembre)" durant l'execució de l'obra i en particular en les següents activitats:

- El manteniment de l'obra en bon estat d'ordre i neteja
- L'elecció de l'emplaçament dels llocs i àrees de treball, tenint en compte les seves condicions d'accés i la determinació de les vies o zones de desplaçament o circulació
- La manipulació dels diferents materials i la utilització dels mitjans auxiliars
- El manteniment, el control previ a la posada en servei i el control periòdic de les Instal·lacions i dispositius necessaris per a l'execució de l'obra, amb objecte de corregir els defectes que poguessin afectar a la seguretat i salut dels treballadors
- La delimitació i condicionament de les zones d'emmagatzematge i dipòsit dels diferents materials, en particular si es tracta de matèries i substàncies perilloses
- La recollida dels materials perillosos utilitzats
- L'emmagatzematge i l'eliminació o evacuació de residus i runes

- L'adaptació en funció de l'evolució de l'obra del període de temps efectiu que s'haurà de dedicar a les diferents feines o fases del treball
- La cooperació entre els contractistes, sots-contractistes i treballadors autònoms
- Les interaccions i incompatibilitats amb qualsevol altre tipus de feina o activitat que es realitzi a l'obra o prop de l'obra

Els **principis d'acció preventiva** establerts a l'article 15è de la Llei 31/95 són els següents:

L'empresari aplicarà les mesures que integren el deure general de prevenció, d'acord amb els següents principis generals:

- Evitar riscos
- Avaluar els riscos que no es puguin evitar
- Combatre els riscos a l'origen
- Adaptar el treball a la persona, en particular amb el que respecta a la concepció dels llocs de treball, l'elecció dels equips i els mètodes de treball i de producció, per tal de reduir el treball monòton i repetitiu i reduir els efectes del mateix a la salut
- Tenir en compte l'evolució de la tècnica
- Substituir allò que és perillós per allò que tingui poc o cap perill
- Planificar la prevenció, buscant un conjunt coherent que integri la tècnica, l'organització del treball, les condicions de treball, les relacions socials i la influència dels factors ambientals en el treball
- Adoptar mesures que posin per davant la protecció col·lectiva a la individual
- Donar les degudes instruccions als treballadors

L'empresari tindrà en consideració les capacitats professionals dels treballadors en matèria de seguretat i salut en el moment d'encomanar les feines

L'empresari adoptarà les mesures necessàries per garantir que només els treballadors que hagin rebut informació suficient i adequada puguin accedir a les zones de risc greu i específic

L'efectivitat de les mesures preventives haurà de preveure les distraccions i imprudències no temeràries que pugués cometre el treballador. Per a la seva aplicació es tindran en compte els riscos addicionals que poguessin implicar determinades mesures preventives, que només podran adoptar-se quan la magnitud dels esmentats riscos sigui substancialment inferior a les dels que es pretén controlar i no existeixin alternatives més segures

Podran concertar operacions d'assegurances que tinguin com a finalitat garantir com a àmbit de cobertura la previsió de riscos derivats del treball, l'empresa respecte dels seus treballadors, els treballadors autònoms respecte d'ells mateixos i les societats cooperatives respecte els socis, l'activitat dels quals consisteixi en la prestació del seu treball personal.

3. Identificació dels riscos

Sense perjudici de les disposicions mínimes de Seguretat i Salut aplicables a l'obra establertes a l'annex IV del Reial Decret 1627/1997 de 24 d'octubre, s'enumeren a continuació els riscos particulars de diferents treballs d'obra, tot i considerant que alguns d'ells es poden donar durant tot el procés d'execució de l'obra o bé ser aplicables a d'altres feines.

S'haurà de tenir especial cura en els riscos més usuals a les obres, com ara són, caigudes, talls, cremades, erosions i cops, havent-se d'adoptar en cada moment la postura més adient pel treball que es realitzi.

A més, s'ha de tenir en compte les possibles repercussions a les estructures d'edificació veïnes i tenir cura en minimitzar en tot moment el risc d'incendi.

Tanmateix, els riscos relacionats s'hauran de tenir en compte pels previsibles treballs posteriors (reparació, manteniment...).

3.01. Mitjans i maquinaria

- Atropellaments, topades amb altres vehicles, atrapades
- Interferències amb Instal·lacions de subministrament públic (aigua, llum, gas...)
- Desplom i/o caiguda de maquinària d'obra (sitges, grues...)
- Riscos derivats del funcionament de grues
- Caiguda de la càrrega transportada
- Generació excessiva de pols o emanació de gasos tòxics
- Caigudes des de punts alts i/o des d'elements provisionals d'accés (escales, plataformes)
- Cops i ensopegades
- Caiguda de materials, rebots
- Ambient excessivament sorollós
- Contactes elèctrics directes o indirectes
- Accidents derivats de condicions atmosfèriques

3.02. Treballs previs

- Interferències amb Instal·lacions de subministrament públic (aigua, llum, gas...)
- Caigudes des de punts alts i/o des d'elements provisionals d'accés (escales, plataformes)
- Cops i ensopegades
- Caiguda de materials, rebots
- Sobre esforços per postures incorrectes

- Bolcada de piles de materials
- Riscos derivats de l'emmagatzematge de materials (temperatura, humitat, reaccions químiques)

3.03.Enderrocs

- Interferències amb Instal·lacions de subministrament públic (aigua, llum, gas...)
- Generació excessiva de pols o emanació de gasos tòxics
- Projecció de partícules durant els treballs
- Caigudes des de punts alts i/o des d'elements provisionals d'accés (escales, plataformes)
- Contactes amb materials agressius
- Talls i punxades
- Cops i ensopegades
- Caiguda de materials, rebots
- Ambient excessivament sorollós
- Fallida de l'estructura
- Sobre esforços per postures incorrectes
- Acumulació i baixada de runes

3.04. Moviments de terres i excavacions

- Interferències amb Instal·lacions de subministrament públic (aigua, llum, gas...)
- Generació excessiva de pols o emanació de gasos tòxics
- Caigudes des de punts alts i/o des d'elements provisionals d'accés (escales, plataformes)
- Cops i ensopegades
- Despreniment i/o esllavissament de terres i/o roques
- Caiguda de materials, rebots
- Ambient excessivament sorollós
- Desplom i/o caiguda de les murs de contenció, pous i rases
- Desplom i/o caiguda de les edificacions veïnes
- Accidents derivats de condicions atmosfèriques
- Sobre esforços per postures incorrectes
- Riscos derivats del desconeixement del sòl a excavar

3.05. Fonaments

- Interferències amb Instal·lacions de subministrament públic (aigua, llum, gas...)
- Projecció de partícules durant els treballs

- Caigudes des de punts alts i/o des d'elements provisionals d'accés (escales, plataformes)
- Contactes amb materials agressius
- Talls i punxades
- Cops i ensopegades
- Caiguda de materials, rebots
- Ambient excessivament sorollós
- Desplom i/o caiguda de les murs de contenció, pous i rases
- Desplom i/o caiguda de les edificacions veïnes
- Despreniment i/o esllavissament de terres i/o roques
- Contactes elèctrics directes o indirectes
- Sobre esforços per postures incorrectes
- Fallides d'encofrats
- Fallides de recalçaments
- Generació excessiva de pols o emanació de gasos tòxics
- Bolcada de piles de material
- Riscos derivats de l'emmagatzematge de materials (temperatura, humitat, reaccions químiques)

3.06. Estructura

- Interferències amb Instal·lacions de subministrament públic (aigua, llum, gas...)
- Projecció de partícules durant els treballs
- Caigudes des de punts alts i/o des d'elements provisionals d'accés (escales, plataformes)
- Contactes amb materials agressius
- Talls i punxades
- Cops i ensopegades
- Caiguda de materials, rebots
- Ambient excessivament sorollós
- Contactes elèctrics directes o indirectes
- Sobre esforços per postures incorrectes
- Fallides d'encofrats
- Generació excessiva de pols o emanació de gasos tòxics
- Bolcada de piles de material
- Riscos derivats de l'emmagatzematge de materials (temperatura, humitat, reaccions químiques)
- Riscos derivats de l'accés a les plantes
- Riscos derivats de la pujada i recepció dels materials

3.07. Ram de paleta

- Generació excessiva de pols o emanació de gasos tòxics
- Projecció de partícules durant els treballs
- Caigudes des de punts alts i/o des d'elements provisionals d'accés (escales, plataformes)
- Contactes amb materials agressius
- Talls i punxades
- Cops i ensopegades
- Caiguda de materials, rebots
- Ambient excessivament sorollós
- Sobre esforços per postures incorrectes
- Bolcada de piles de material
- Riscos derivats de l'emmagatzematge de materials (temperatura, humitat, reaccions químiques)

3.08. Coberta

- Interferències amb Instal·lacions de subministrament públic (aigua, llum, gas...)
- Projecció de partícules durant els treballs
- Caigudes des de punts alts i/o des d'elements provisionals d'accés (escales, plataformes)
- Contactes amb materials agressius
- Talls i punxades
- Cops i ensopegades
- Caiguda de materials, rebots
- Ambient excessivament sorollós
- Sobre esforços per postures incorrectes
- Generació excessiva de pols o emanació de gasos tòxics
- Caigudes de pals i antenes
- Bolcada de piles de material
- Riscos derivats de l'emmagatzematge de materials (temperatura, humitat, reaccions químiques)

3.09. Revestiments i acabats

- Generació excessiva de pols o emanació de gasos tòxics
- Projecció de partícules durant els treballs
- Caigudes des de punts alts i/o des d'elements provisionals d'accés (escales,

- plataformes)
- Contactes amb materials agressius
- Talls i punxades
- Cops i ensopegades
- Caiguda de materials, rebots
- Sobre esforços per postures incorrectes
- Bolcada de piles de material
- Riscos derivats de l'emmagatzematge de materials (temperatura, humitat, reaccions químiques)

3.10. Instal·lacions

- Interferències amb Instal·lacions de subministrament públic (aigua, llum, gas...)
- Caigudes des de punts alts i/o des d'elements provisionals d'accés (escales, plataformes)
- Talls i punxades
- Cops i ensopegades
- Caiguda de materials, rebots
- Emanacions de gasos en obertures de pous morts
- Contactes elèctrics directes o indirectes
- Sobre-esforços per postures incorrectes
- Caigudes de pals i antenes

4. Relació no exhaustiva dels treballs que impliquen riscos especials (Annex II del RD 1627/1997)

- Treballs amb riscos especialment greus de sepultament, enfonsament o caiguda d'altura, per les particulars característiques de l'activitat desenvolupada, els procediments aplicats o l'entorn del lloc de treball
- Treballs en els quals l'exposició a agents químics o biològics suposi un risc d'especial gravetat, o pels quals la vigilància específica de la salut dels treballadors sigui legalment exigible
- Treballs amb exposició a radiacions ionitzants pels quals la normativa específica obligui a la delimitació de zones controlades o vigilades
- Treballs en la proximitat de línies elèctriques d'alta tensió
- Treballs que exposin a risc d'ofegament per immersió
- Obres d'excavació de túnels, pous i altres treballs que suposin moviments de terres subterranis
- Treballs realitzats en immersió amb equip subaquàtic
- Treballs realitzats en cambres d'aire comprimit

- Treballs que impliquin l'ús d'explosius
- Treballs que requereixin muntar o desmuntar elements prefabricats pesats

5. Mesures de prevenció i protecció

Com a criteri general primaran les proteccions col·lectives en front de les individuals. A més, s'hauran de mantenir en bon estat de conservació els medis auxiliars, la maquinària i les eines de treball. D'altra banda els medis de protecció hauran d'estar homologats segons la normativa vigent.

Tanmateix, les mesures relacionades s'hauran de tenir en compte pe als previsibles treballs posteriors (reparació, manteniment...).

5.01. Mesures de protecció col·lectiva

- Organització i planificació dels treballs per evitar interferències entre les diferents feines i circulacions dins l'obra
- Senyalització de les zones de perill
- Preveure el sistema de circulació de vehicles i la seva senyalització, tant a l'interior de l'obra com en relació amb els vials exteriors
- Deixar una zona lliure a l'entorn de la zona excavada pel pas de maquinària
- Immobilització de camions mitjançant falques i/o topalls durant les tasques de càrrega i descàrrega
- Respectar les distàncies de seguretat amb les Instal·lacions existents
- Els elements de les Instal·lacions han d'estar amb les seves proteccions aïllants
- Fonamentació correcta de la maquinària d'obra
- Muntatge de grues fet per una empresa especialitzada, amb revisions periòdiques, control de la càrrega màxima, delimitació del radi d'acció, frenada, blocatge, etc
- Revisió periòdica i manteniment de maquinària i equips d'obra
- Sistema de rec que impedeixi l'emissió de pols en gran quantitat
- Comprovació de l'adequació de les solucions d'execució a l'estat real dels elements (subsòl, edificacions veïnes)
- Comprovació d'apuntaments, condicions d'estrebats i pantalles de protecció de rases
- Utilització de paviments antilliscants.
- Col·locació de baranes de protecció en llocs amb perill de caiguda.
- Col·locació de xarxes en forats horitzontals
- Protecció de forats i façanes per evitar la caiguda d'objectes (xarxes, lones)
- Ús de canalitzacions d'evacuació de runes, correctament instal·lades
- Ús d'escaleres de mà, plataformes de treball i bastides
- Col·locació de plataformes de recepció de materials en plantes altes

5.02. Mesures de protecció individual

- Utilització de caretes i ulleres homologades contra la pols i/o projecció de partícules
- Utilització de calçat de seguretat
- Utilització de casc homologat
- A totes les zones elevades on no hi hagi sistemes fixes de protecció caldrà establir punts d'ancoratge segurs per poder subjectar-hi el cinturó de seguretat homologat, la utilització del qual serà obligatòria
- Utilització de guants homologats per evitar el contacte directe amb materials agressius i minimitzar el risc de talls i punxades
- Utilització de protectors auditius homologats en ambients excessivament sorollosos
- Utilització de mandils
- Sistemes de subjecció permanent i de vigilància per més d'un operari en els treballs amb perill d'intoxicació. Utilització d'equips de subministrament d'aire

5.03. Mesures de protecció a tercers

- Tancament, senyalització i enllumenat de l'obra. Cas que el tancament envaeixi la calçada s'ha de preveure un passadís protegit pel pas de vianants. El tancament ha d'impedir que persones alienes a l'obra puguin entrar
- Preveure el sistema de circulació de vehicles tant a l'interior de l'obra com en relació amb els vials exteriors
- Immobilització de camions mitjançant falques i/o topalls durant les tasques de càrrega i descàrrega
- Comprovació de l'adequació de les solucions d'execució a l'estat real dels elements (subsòl, edificacions veïnes)
- Protecció de forats i façanes per evitar la caiguda d'objectes (xarxes, lones)

6. Primers auxilis

Es disposarà d'una farmaciola amb el contingut de material especificat a la normativa vigent.

S'informarà a l'inici de l'obra, de la situació dels diferents centres mèdics als quals s'hauran de traslladar els accidentats. És convenient disposar a l'obra i en lloc ben visible, d'una llista amb els telèfons i adreces dels centres assignats per a urgències, ambulàncies, taxis, etc. per garantir el ràpid trasllat dels possibles accidentats.

7. Normativa aplicable

DISPOSICIONES MÍNIMAS DE SEGURIDAD Y DE SALUD QUE DEBEN APLICARSE EN LAS OBRAS DE CONSTRUCCIÓN TEMPORALES O MÓVILES	Directiva 92/57/CEE 24 Junio (DOCE: 26/08/92)
DISPOSICIONES MÍNIMAS DE SEGURIDAD Y DE SALUD EN LAS OBRAS DE CONSTRUCCIÓN	RD 1627/1997. 24 octubre (BOE 25/10/97) Transposició de la Directiva 92/57/CEE
LEY DE PREVENCIÓN DE RIESGOS LABORALES	Ley 31/1995. 8 noviembre (BOE: 10/11/95)
REFORMA DEL MARCO NORMATIVO DE LA PREVENCIÓN DE RIESGOS LABORALES	Ley 54/2003. 12 diciembre (BOE 13/12/2003)
REGLAMENTO DE LOS SERVICIOS DE PREVENCIÓN	RD 39/1997, 17 de enero (BOE: 31/01/97). Modificacions: RD 780/1998 . 30 abril (BOE 01/05/98)
MODIFICACIÓN RD 39/1997; RD 1109/2007, Y EL RD 1627/1997	RD 337/2010 (BOE 23/3/2010)
REQUISITOS Y DATOS QUE DEBEN REUNIR LAS COMUNICACIONES DE APERTURA O DE REANUDACIÓN DE ACTIVIDADES EN LOS CENTROS DE TRABAJO	Orden TIN/1071/2010 (BOE 1/5/2010)
DISPOSICIONES MÍNIMAS DE SEGURIDAD Y SALUD PARA LA UTILIZACIÓN POR LOS TRABAJADORES DE LOS EQUIPOS DE TRABAJO EN MATERIA DE TRABAJOS TEMPORALES EN ALTURA	RD 2177/2004, de 12 de noviembre (BOE: 13/11/2004)
DISPOSICIONES MÍNIMAS EN MATERIA DE SEÑALIZACIÓN, DE SEGURIDAD Y SALUD EN EL TRABAJO	RD 485/1997. 14 abril (BOE: 23/04/97)
DISPOSICIONES MÍNIMAS DE SEGURIDAD Y SALUD EN LOS LUGARES DE TRABAJO	RD 486/1997, 14 de abril (BOE: 23/04/97) En el capítol 1 exclou les obres de construcció, però el RD 1627/1997 l'esmenta en quant a escales de mà. Modifica i deroga alguns capítols de la "Ordenanza de Seguridad e Higiene en el trabajo" (O. 09/03/1971)
LEY REGULADORA DE LA SUBCONTRATACIÓN EN EL SECTOR DE LA CONSTRUCCIÓN	LEY 32/2006 (BOE 19/10/06)
MODIFICACION DEL RD 39/1997, POR EL QUE SE APRUEBA EL REGLAMENTO DE LOS SERVICIOS DE PREVENCIÓN Y EL RD 1627/97, POR EL QUE SE ESTABLECEN LAS DISPOSICIONES MÍNIMAS DE SEGURIDAD Y SALUD EN LAS OBRAS DE CONSTRUCCIÓN	RD 604 / 2006
DISPOSICIONES MÍNIMAS DE SEGURIDAD Y SALUD RELATIVAS A LA MANIPULACIÓN MANUAL DE CARGAS QUE ENTRAÑE RIESGOS, EN PARTICULAR DORSO LUMBARES, PARA LOS TRABAJADORES	RD 487/1997, de 14 DE abril (BOE 23/04/97)

DISPOSICIONES MÍNIMAS DE SEGURIDAD Y SALUD RELATIVAS AL TRABAJO CON EQUIPOS QUE INCLUYEN PANTALLAS DE VISUALIZACIÓN	R.D. 488/97. 14 abril (BOE: 23/04/97)
PROTECCIÓN DE LOS TRABAJADORES CONTRA LOS RIESGOS RELACIONADOS CON LA EXPOSICIÓN A AGENTES BIOLÓGICOS DURANTE EL TRABAJO	R.D. 664/1997. 12 mayo (BOE: 24/05/97)
PROTECCIÓN DE LOS TRABAJADORES CONTRA LOS RIESGOS RELACIONADOS CON LA EXPOSICIÓN A AGENTES CANCERÍGENOS DURANTE EL TRABAJO	R.D. 665/1997. 12 mayo (BOE: 24/05/97)
DISPOSICIONES MÍNIMAS DE SEGURIDAD Y SALUD, RELATIVAS A LA UTILIZACIÓN POR LOS TRABAJADORES DE EQUIPOS DE PROTECCIÓN INDIVIDUAL	R.D. 773/1997.30 mayo (BOE: 12/06/97)
DISPOSICIONES MÍNIMAS DE SEGURIDAD Y SALUD PARA LA UTILIZACIÓN POR LOS TRABAJADORES DE LOS EQUIPOS DE TRABAJO	R.D. 1215/1997. 18 de julio (BOE: 07/08/97) transposició de la directiva 89/655/CEE modifica i deroga alguns capítols de la "ordenanza de seguridad e higiene en el trabajo" (O. 09/03/1971)
PROTECCIÓN A LOS TRABAJADORES FRENTE A LOS RIESGOS DERIVADOS DE LA EXPOSICIÓN AL RUIDO DURANTE EL TRABAJO	R.D. 1316/1989 . 27 octubre (BOE: 02/11/89)
PROTECCIÓN CONTRA RIESGO ELÉCTRICO	R.D. 614/2001 . 8 junio (BOE: 21/06/01)
INSTRUCCIÓN TÉCNICA COMPLEMENTARIA MIE-APQ-006. ALMACENAMIENTO DE LÍQUIDOS CORROSIVOS	R.D 988/1998 (BOE: 03/06/98)
REGLAMENTO DE SEGURIDAD E HIGIENE DEL TRABAJO EN LA INDUSTRIA DE LA CONSTRUCCIÓN	O. de 20 de mayo de 1952 (BOE: 15/06/52) modificacions: O. 10 diciembre de 1953 (BOE: 22/12/53) O. 23 septiembre de 1966 (BOE: 01/10/66) ART. 100 A 105 derogats per O de 20 gener de 1956 Derogat capítol III pel RD
ORDENANZA DEL TRABAJO PARA LAS INDUSTRIAS DE LA CONSTRUCCIÓN, VIDRIO Y CERÁMICA	O. de 28 de agosto de 1970. ART. 1º A 4º, 183º A 291º Y ANEXOS I Y II (BOE: 05/09/70; 09/09/70) correcció d'errades: BOE: 17/10/70
SEÑALIZACIÓN, BALIZAMIENTO, LIMPIEZA Y TERMINACIÓN DE OBRAS FIJAS EN VÍAS FUERA DE POBLADO	O. de 31 de agosto de 1987 (BOE: 18/09/87)
REGLAMENTO DE APARATOS ELEVADORES PARA OBRAS	O. de 23 de mayo de 1977 (BOE: 14/06/77) modificació:O. de 7 de marzo dE 1981 (BOE: 14/03/81)

INSTRUCCIÓN TÉCNICA COMPLEMENTARIA MIE-AEM 2 DEL REGLAMENTO DE APARATOS DE ELEVACIÓN Y MANUTENCIÓN REFERENTE A GRÚAS-TORRE DESMONTABLES PARA OBRAS.	R.D. 836/2003. 27 juny, (BOE: 17/07/03). vigent a partir del 17 d'octubre de 2003. (deroga la O. de 28 de junio de 1988 (BOE: 07/07/88) i la modificació: O. de 16 de abril de 1990 (BOE: 04/04/90))
REGLAMENTO SOBRE SEGURIDAD DE LOS TRABAJOS CON RIESGO DE AMIANTO	O. de 31 octubre 1984 (BOE: 07/11/84)
NORMAS COMPLEMENTARIAS DEL REGLAMENTO SOBRE SEGURIDAD DE LOS TRABAJOS CON RIESGO DE AMIANTO	O. de 7 enero 1987 (BOE: 15/01/87)
ORDENANZA GENERAL DE SEGURIDAD E HIGIENE EN EL TRABAJO	O. de 9 de marzo DE 1971 (BOE: 16 I 17/03/71) correcció d'errades (BOE: 06/04/71) modificació:
S'APROVA EL MODEL DE LLIBRE D'INCIDÈNCIES EN OBRES DE CONSTRUCCIÓ	O. de 12 de gener de 1998 (DOGC: 27/01/98)
EQUIPS DE PROTECCIÓ INDIVIDUAL	
CASCOS NO METÁLICOS	R. de 14 de diciembre de 1974 (BOE: 30/12/74): N.R. MT-1
PROTECTORES AUDITIVOS	R. de 28 de julio de 1975 (BOE: 01/09/75): N.R. MT-2
PANTALLAS PARA SOLDADORES	R. de 28 de julio de 1975 (BOE: 02/09/75): N.R. MT-3: modificació: BOE: 24/10/75
GUANTES AISLANTES DE ELECTRICIDAD	R. de 28 de julio de 1975 (BOE: 03/09/75): N.R. MT-4 modificació: BOE: 25/10/75
CALZADO DE SEGURIDAD CONTRA RIESGOS MECÁNICOS	R. de 28 de julio de 1975 (BOE: 04/09/75): N.R. MT-5 modificació: BOE: 27/10/75
BANQUETAS AISLANTES DE MANIOBRAS	R. de 28 de julio de 1975 (BOE: 05/09/75): N.R. MT-6 modificació: BOE: 28/10/75
EQUIPOS DE PROTECCIÓN PERSONAL DE VIAS RESPIRATORIAS. NORMAS COMUNES Y ADAPTADORES FACIALES	R. de 28 de julio de 1975 (BOE: 06/09/75): N.R. MT-7 modificació: BOE: 29/10/75
EQUIPOS DE PROTECCIÓN PERSONAL DE VIAS RESPIRATORIAS: FILTROS MECÁNICOS	R. de 28 de julio de 1975 (BOE: 08/09/75): N.R. MT-8 modificació: BOE: 30/10/75
EQUIPOS DE PROTECCIÓN PERSONAL DE VIAS RESPIRATORIAS: MASCARILLAS AUTOFILTRANTES	R. de 28 de julio de 1975 (BOE: 09/09/75): N.R. MT-9 modificació: BOE: 31/10/75

EQUIPOS DE PROTECCIÓN PERSONAL DE VIAS RESPIRATORIAS:
FILTROS QUÍMICOS Y MIXTOS CONTRA AMONIACO

R. de 28 de julio de 1975
(BOE: 10/09/75): N.R. MT-10
modificació: BOE: 01/11/75

El present Estudi Bàsic de Seguretat i Salut del Projecte del nou Camí Escolar a la Llar d'infants municipal de La Palma de Cervelló, es subscriu en conformitat per part l'Arquitecte autor del projecte.

A Barcelona, a 10 de novembre de 2021.

Signat:
Xavier Carrascal, Arquitecte

**PCE PROJECTE DE CAMINS ESCOLARS DE LA PALMA DE CERVELLÓ
(DIPUTACIÓ DE BARCELONA)**



**Diputació
Barcelona**

Àrea de Territori i Sostenibilitat

Gerència de Serveis de Medi Ambient

Oficina Tècnica de Canvi Climàtic i Sostenibilitat

PROJECTE DE CAMÍNS ESCOLARS DEL MUNICIPI DE LA PALMA DE CERVELLÓ

OCTUBRE 2015

Empresa consultora:

Alfa  **Tecnologies**



Ajuntament de
la Palma de Cervelló

CRÈDITS

Direcció facultativa.

Salvador Fuentes Bayó

Arquitecte Tècnic.

Oficina Tècnica de Canvi Climàtic i Sostenibilitat

Programa de Suport Ambiental Local

Gerència de Serveis de Medi Ambient

Àrea de Territori i sostenibilitat

Diputació de Barcelona

Equip Redactor

ALFA TECNOLOGIES

Joan Alba i Navarro

Enginyer de Camins, Canals i Ports

Director.

Joan León Palma

Arquitecte Tècnic.

Cap de Projecte.

Agraïm la col·laboració a:

Mònica Mas Rubio

Tècnica

Formació – Joventut - Cooperació

Index:

MEMÒRIA	6
1.- INTRODUCCIÓ.....	6
1.1.- Presentació i objectius del document	6
1.2.- Directrius de mobilitat sostenible que inspiren l'estudi	7
1.3.- Propòsits dels camins escolars	9
1.4.- Àmbit d'actuació.....	11
2.- METODOLOGIA DE TREBALL	14
3.- DADES BÀSIQUES DEL MUNICIPI	15
3.1.- Situació geogràfica.....	15
3.2.- Evolució demogràfica i estructura de la població	15
3.3.- Motorització.....	18
4.- ANÀLISI DE LA MOBILITAT ALS CENTRES ESCOLARS.....	19
4.1.- Anàlisi de les enquestes als escolars i a les famílies.....	19
4.2.- Nivell de participació a l'enquesta de Mobilitat.....	20
4.3.- Anàlisi de la procedència dels alumnes	25
4.4.- Procedència dels alumnes per grup escolar.....	26
4.5.- Distància de casa a l'escola.....	28
4.6.- Intensitat de fluxos	30
5.- ANÀLISI DE LES ENQUESTES A LES FAMÍLIES	31
5.1.- Repartiment modal. Mode de transport.....	31
5.2.- Temps de desplaçament dels alumnes	33
5.3.- Autonomia dels alumnes en els desplaçaments.....	34
5.4.- Caracterització dels desplaçaments a peu fins l'escola.....	37
5.5.- Caracterització dels desplaçaments en vehicle privat motoritzat.....	42
5.6.- Caracterització dels desplaçaments en transport públic.....	46
5.7.- Diagnosi dels punts de risc o incomoditat.....	47
6.- DIAGNOSI DELS PUNTS DE RISC O INCOMODITAT.....	48
7.- DISFUNCIONS GENERALS DE LA XARXA DE CAMINS ESCOLARS.....	112
7.1.- Manca de Senyalització.....	112
7.2.- Aparcament Il·legal.....	112
7.3.- Cruïlles i trams conflictius	114
7.4.- Vorereres estretes.....	116
7.5.- Deficiències en passos de vianants.....	117
7.6.- Dèficit de zones reservades per desencotxat.....	117
7.7.- Baranes protectores.....	117
7.8.- Accés a l'escola.....	118
7.9.- Cruïlles o trams amb intensitat de trànsit elevades.....	118

7.12.- Condicions adients per les bicicletes.....	118
7.13.- Problemes de neteja, excrements de gossos.	119
8.- PROPOSTA D'ACTUACIONS.	119
8.1.- Objectius.....	119
8.2.- Reconeixement i identificació dels camins escolars	120
8.3.- Millora de les condicions dels camins escolars.	121
8.3.1.- Proposta d'actuacions de caràcter general.	121
8.4.- Difusió i participació en el projecte de camins escolars	134
8.5.- Campanyes de sensibilització i difusió per a una mobilitat sostenible.	137
8.6.- Proposta d'actuacions específiques a la xarxa de camins escolars.	140

ANNEXES

- ANNEX N°1. MODELS ENQUESTES LLIURADES
- ANNEX N°2. CRITERIS ACCESSIBILITAT URBANITZACIÓ

DOCUMENT N°2. PLÀNOLS

DOCUMENT N°3. PRESSUPOST

- JUSTIFICACIÓ DE PREUS
- AMIDAMENTS
- PRESSUPOST