La Veu

DE L'AJUNTAMENT DE LA PALMA DE CERVELLÓ

Publicació editada per l'Ajuntament de la Palma de Cervelló - **Nº0 abril 1999**

... i ara l'Ajuntament

SUMARI

Salutació 2
El número zero 2
Constitució de la Comissió Gestora del municipi de la Palma 3
Funcionament de la Comissió Gestora 4
Acords dels plens. Ple de la Comissió 5-6
Entitats de la Palma 7
Serveis 8
Anuncis 8
Calendari del contribuent 8

EL NÚMERO ZERO

Perquè una democràcia funcioni cal que els ciutadans estiguin al corrent de les decisions i del funcionament dels seus òrgans de govern i representació.

LA VEU, la publicació que teniu a les mans, vol ser una eina que proporcioni als veïns i veïnes de la Palma un coneixement directe d'allò que fa l'Ajuntament, i que d'una manera o altra els afecta. Volem contribuir a donar més transparència a l'acció de govern que duu a terme la Comissió Gestora, i alhora, crear un producte prou bo per a aconseguir que el nou Ajuntament que sorgeixi de les eleccions del mes de juny pugui plantejar-se la seva continuïtat.

La redacció

SALUTACIÓ

Després de tres mesos d'independència municipal, ens complau a tots l'aparició del primer número d'aquesta revista, que ha de ser un instrument més per fer arribar a tothom la informació relacionada amb el funcionament de l'Ajuntament de la Palma.

Aquest primer informatiu intenta resumir les decisions més importants que ha pres la Comissió Gestora, si bé tots els que ho volgueu, podeu assistir als plens de la corporació cada últim divendres de mes, o bé adreçar-vos a qualsevol dels que formem part de la Comissió, per exposar-nos qualsevol qüestió que us interessi.

Com sabeu, el nostre objectiu és sobretot preparar tan bé com sapiguem i puguem l'engranatge de l'Ajuntament perquè el nou consistori que surti després de les properes eleccions pugui governar amb la major operativitat possible.

No és una tasca fàcil. La negociació amb l'Ajuntament de Cervelló està resultant feixuga i amb molts entrebancs. Partim de la precarietat que significa no tenir les eines ni els instruments administratius que tot ajuntament amb anys d'experiència ha de tenir.

Totes aquestes adversitats les estem superant gràcies a la dedicació incondicional i a la voluntat de consens de tots els membres de la Comissió; perquè sabem que només junts podrem ser forts. Però res del que fem no fóra possible sense els treballadors de l'Ajuntament, que amb il·lusió i professionalitat heu assumit la configuració del nou Ajuntament com un repte propi; sense la col·laboració de tots aquells que des de la vostra proximitat a la Comissió i des de les vostres parcel·les d'influència ens doneu suport aportant opinions i ens ajudeu a prendre decisions. Naturalment, res fóra possible sense l'acceptació per part de tots els veïns que us feu càrrec de les dificultats d'aquests inicis i que heu comprès i heu sabut acceptar les disfuncions que pot haver provocat l'inici del nou Ajuntament.

Finalment, voldria encoratjar-vos a tots aquells que participeu a través de les diferents entitats del poble a continuar amb energia les vostres activitats culturals, esportives o recreatives, gràcies a les quals ens podem sentir més vius com a poble.

Gràcies a tots.

Jaume Tintoré i Balasch
President de la Comissió Gestora

CONSTITUCIÓ DE LA COMISSIÓ GESTORA DEL MUNICIPI DE LA PALMA DE CERVELLÓ

El dia 30 de desembre de 1998, en compliment de l'Ordre de 4 de desembre de creació de la Comissió Gestora de l'Ajuntament de la Palma de Cervelló, es va procedir a la constitució formal d'aquest òrgan, que ha d'exercir les funcions de govern municipal fins que prenguin possessió dels seus càrrecs els regidors que surtin escollits en les eleccions que s'han de celebrar el mes de juny d'enguany.

L'acte es va celebrar a les 19 hores, al teatre de l'Aliança Palmarenca, sota la presidència de l'Honorable Conseller de Governació de la Generalitat de Catalunya, Sr. Xavier Pomés. En primer lloc, es va fer l'acceptació del càrrec per part dels vocals de la Comissió (regidors), que prèviament havien estat proposats pels responsables de les candidatures que es van presentar a les eleccions municipals de l'any 1995, en funció del nombre de vots que van obtenir a la Palma.

A continuació es va procedir a l'elecció del President de la Comissió Gestora, càrrec per al qual es va presentar un sol candidat, el Sr. Jaume Tintoré i Balasch, que va sortir elegit per unanimitat i va passar a ser el primer alcalde de la Palma des de 1939.

Tot seguit el Sr. Miquel Farga per Convergència i Unió (CIU), el Sr. Josep Miquel Pérez per Tots per la Palma (TPLP) i el Sr. Joan Llop pel Grup de Futur de la Palma (GFLP), van exposar els motius del sentit del vot dels seus respectius grups.

Un cop fetes les exposicions, el President electe de la Comissió Gestora, l'alcalde, Sr. Jaume Tintoré i Balasch, va fer un parlament en què va ressaltar el significat històric de l'acte, la gran importància que ha tingut l'esforç desinteressat de molta gent de la Palma per fer que el poble gaudeixi d'una activa vida pròpia, i l'esforç dels membres de la Comissió Promotora de la Segregació, que han tirat endavant aquesta reinvindicació. Va destacar el fet que els membres del nou Ajuntament no rebrien cap retribució econòmica i va demanar la col.laboració de tothom en el procés de traspàs de competències, béns i personal a l'Ajuntament de la Palma.

Com a cloenda de l'acte, l'Honorable Conseller Sr. Xavier Pomés va adreçar unes paraules a tots els assistents i va inaugurar amb la seva signatura el Llibre d'Honor de l'Ajuntament de la Palma.

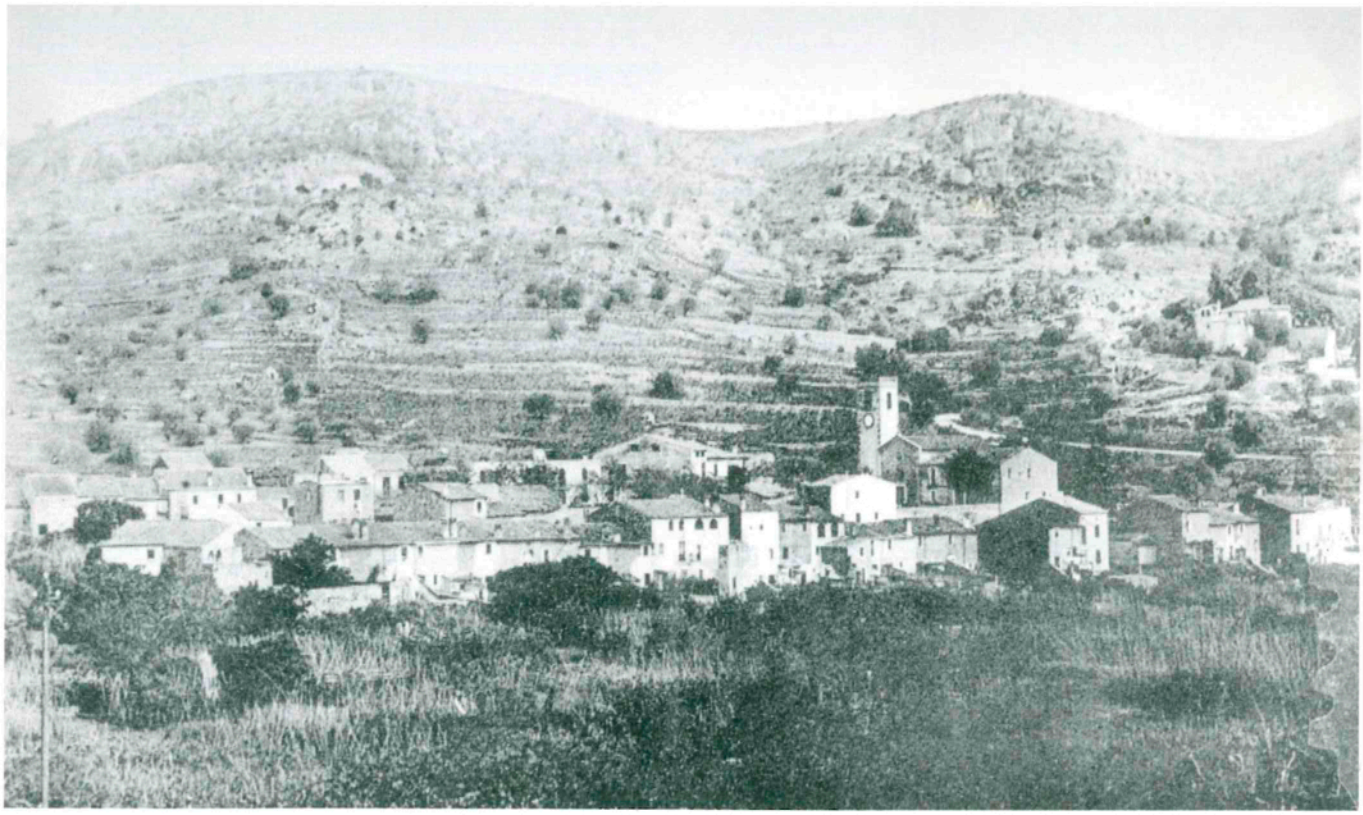

FUNCIONAMENT DE LA COMISSIÓ GESTORA

En formar-se la Comissió Gestora es va adoptar el compromís que les decisions es prendrien per acord de tots els seus membres, si bé les diferents àrees de govern s'han distribuït en grups de dos regidors que es fan càrrec de la gestió ordinària.

Distribució de les àrees:

President:

Jaume Tintoré i Balasch

Representació de l'Ajuntament de la Palma de Cervelló.
Presidència, direcció i coordinació de la Comissió Gestora.

Hisenda:

Quim Obiols i Planas i **Lluís Fisas i Ollé**

Elaboració i control del pressupost municipal.
Finances i tresoreria del municipi.
Control de l'inventari patrimonial de l'Ajuntament.

Governació i Serveis:

Miguel Pérez i Ruiz i **Miquel Farga i Jorge**

Personal de l'Ajuntament.
Contractació i seguiment dels serveis: neteja, aigües, clavegueram, recollida d'escombraries i residus, enllumenat públic, jardineria, etc.
Seguretat ciutadana i seguretat vial.

Urbanisme i Obres:

Joan Gràcia i Minguell i **Pere Ardoy i Aibar**

Aplicació del Pla General d'Urbanisme: concessió de llicències urbanístiques i disciplina.
Realització i manteniment d'obres municipals.

Cultura, Esports i Ensenyament:

Josep Maria Llop i Rigol i **Maria Àngels Ollé i Planas**

Coordinació i col·laboració amb les entitats culturals.
Organització de festes i activitats culturals.
Coordinació i col·laboració amb les entitats esportives i amb el Pavelló Municipal d'Esports.
Manteniment dels edificis escolars i col·laboració amb els centres educatius.

Sanitat, Serveis Socials, Joventut i Participació Ciutadana:

Joan Llop i Ollé i **Albert Guilera i Planas**

Manteniment del C.A.P. de la Palma i col·laboració amb l'Àrea Bàsica de Salut.
Atenció a les situacions de necessitat i marginació social.
Casal d'Avis i Festa d'Homenatge a la Gent Gran.
Col·laboració i foment d'entitats i iniciatives juvenils.
Publicacions, informació i mecanismes de participació de l'Ajuntament.

D'altra banda, existeix una comissió encarregada de negociar els traspassos amb l'Ajuntament de Cervelló, de la qual formen part el President i els vocals gestors (regidors) de l'àrea d'hisenda, assistits pel Secretari-Interventor de l'Ajuntament de la Palma, el Sr. Xavier Rodado i Honorato. En defecte dels regidors de l'àrea d'hisenda, es preveu que siguin substituïts pels regidors de Governació i Serveis en les reunions que s'hagin de fer amb els representants de Cervelló.

PLE DE LA COMISSIÓ. Acords.

SESSIÓ EXTRAORDINÀRIA DEL PLE DEL DIA QUINZE DE GENER DE 1999

La Comissió celebra el primer ple de l'entitat després de la seva constitució; sessió, la present, en què els membres de la Corporació ja poden debatre els assumptes que l'ordre del dia planteja i, a més a més, aprovar acords que seran plenament executius, palesant d'aquesta forma un dels desitjos que durant molts anys els veïns de la Palma havien expressat: poder arribar a prendre decisions per si mateixos, a través dels seus representants i en total llibertat.

Per voluntat del Sr. President de la Comissió queda reflectit en acte que per acord unànim de tots els vocals de la Comissió Gestora aquests no percebran, per la seva dedicació a l'entitat, cap tipus de retribució o assignació dinerària.

Adhesió a les actuacions de la Comissió Promotora de la Segregació de la Palma de Cervelló.

S'aprova l'adhesió de la Comissió Gestora a les actuacions dutes a terme per la Comissió Promotora de la Segregació de la Palma de Cervelló, organisme que va actuar durant força temps per aconseguir el que, avui, és una realitat que a tots els palmarencs ens omple d'orgull. I s'aprova molt especialment l'adhesió expressada a la presentació del recurs contenciós-administratiu contra la delimitació dels termes territorials de Cervelló i la Palma de Cervelló tal com eren assenyalats en el Decret 185/1998, de 21 de juliol, al qual donem suport de forma total i absoluta.

Acumulació de secretari-interventor.

Aprovació de sol.licitar a la Direcció General d'Administració Local de la Generalitat de Catalunya el nomenament del Sr. Xavier Rodado i Honorato com a Secretari-Interventor de l'Ajuntament de la Palma, en règim d'acumulació d'hores.

Conveni de gestió i recaptació d'ingressos amb l'Organisme Autònom de Gestió Tributària de la Diputació de Barcelona.

Atesa la peremptòria necessitat que l'Ajuntament de la Palma de Cervelló té de comptar amb un servei de recaptació eficaç, que compti amb una important infraestructura tècnica i humana per fer front a l'essencial tasca de facilitar els recursos necessaris que han de sufragar els serveis que l'Ajuntament ha de prestar als seus veïns, i considerant que la Diputació de Barcelona, ens local que té com a funció primordial la d'ajudar els municipis en el seu àmbit d'actuació, s'aprova la delegació de les facultats de gestió, liquidació, inspecció i recaptació dels tributs locals i restants ingressos de dret públic, la titularitat de les quals ostenta aquest Ajuntament, a favor de la Diputació de Barcelona.

Així mateix s'aprova encomanar a la Diputació de Barcelona la gestió informatitzada del padró d'habitants del nostre municipi.

SESSIÓ ORDINÀRIA DEL PLE DEL DIA VINT-I-NOU DE GENER DE 1999

Entre d'altres acords, el Ple va acordar per unanimitat de tots els vocals de la Comissió Gestora, iniciar l'expedient d'adopció dels símbols municipals, l'escut i la bandera del municipi de la Palma de Cervelló i alhora, sol.licitar a la Direcció General d'Administració Local l'assistència tècnica que preveu l'article 24.3 del Decret 263/1991.

SESSIÓ ORDINÀRIA DEL PLE DEL DIA VINT-I-SIS DE FEBRER DE 1999

Acord de traspàs de personal

Després del procés de negociació mantingut amb l'Ajuntament de Cervelló per a procedir al trapàs del personal que ha de prestar els seus serveis a la Corporació de la Palma, i vist l'acord al que finalment es va arribar el passat dia 18 de febrer entre ambdues corporacions al si de la Comissió Mixta, l'Ajuntament de la Palma, per unanimitat dels vocals, acorda:

Ratificar l'acord de la Comissió Mixta, el qual preveu la transferència a l'Ajuntament de la Palma del personal que tot seguit es relaciona:

Personal administratiu

2 administratius
4 auxiliars administratius
1 subaltern

Personal tècnic

1 assistent social (1/2 jornada)
1 enginyer tècnic (1/2 jornada)

Personal d'obres

1 paleta

Personal neteja locals

2 netejadors
2 netejadors (1/2 jornada)

Personal neteja via pública

2 oficials de neteja

Biblioteca

1 auxiliar de biblioteca (1/2 jornada)

Escola El Solell

1 conserge

Guardia urbana

4 policies locals (actualment en formació)

Pel que fa a la prestació dels serveis de policia local fins al proper mes de setembre, les dues corporacions (la Palma i Cervelló) acorden formalitzar un conveni de cooperació.

Acord de contractació de l'arquitecte

La Comissió Gestora de l'Ajuntament de la Palma de Cervelló ha intentat, des de la seva constitució, comptar amb caràcter d'urgència amb tècnics que poguessin exercitar les seves tasques. Raons de comptabilitat i responsabilitat administratives han estat les causants de la manca de tècnics.

És per això que, davant la necessitat urgent d'informar i resoldre els diversos expedients de llicències d'obres que l'Ajuntament de Cervelló ens ha traspassat, iniciats en diferents dates de l'any 1998, i per a no perjudicar els drets dels seus promotors, atesa l'absoluta necessitat de la prompta execució dels treballs a realitzar, el Ple de la Corporació, per unanimitat dels regidors acorda:

Contractar amb caràcter d'urgència imperiosa la Sra. Rosa Riba Vilanova, arquitecte superior, col.legiada amb el número 28.344-4, atesa la seva experiència en l'àmbit de l'Administració local, per fer les funcions d'arquitecte municipal.

Acord de modificació del contracte de manteniment de l'escola pública

El Ple de l'Ajuntament de la Palma de Cervelló acorda, després d'arribar al corresponent pacte amb el Sr. Joan Garnés Giberga, per unanimitat dels seus vocals, modificar el contracte que el Sr. Garnés havia signat amb l'Ajuntament de Cervelló. En l'acord s'expressa: 1) que es farà càrrec del manteniment de l'escola pública El Solell, la llar d'infants El Patufet i de la biblioteca municipal. 2) el manteniment comprendrà les instal·lacions d'electricitat i il·luminació, aigua, desaigües, calefacció i aire condicionat, així com aspectes bàsics de fusteria, pintura, construcció, jardineria, soldadura i petits treballs de ferro. 3) la dedicació laboral serà de 26 hores mensuals o 312 anuals i el servei es desenvoluparà amb la participació d'un oficial i un aprenent.

Solidaritat amb Kosovo

El Ple de l'Ajuntament aprova, per assentiment dels seus vocals, rebutjar i condemnar la violació dels drets humans que s'està produint a Kosovo, i expressar la solidaritat del municipi de la Palma de Cervelló vers el poble Kosovar.

Vint anys d'ajuntaments democràtics

El Ple de l'Ajuntament es congratula dels 20 anys d'ajuntaments democràtics i reconeix el paper fonamental dels ajuntaments en la consolidació del sistema democràtic de Catalunya.

Operació de tresoreria amb La Caixa del Penedès

L'Ajuntament s'ha trobat amb la més absoluta manca de tresoreria per pagar les despeses que, des de principi d'any, s'han anat generant. És per aquest motiu que l'Àrea d'Hisenda proposa la concertació d'una operació de tresoreria o de crèdit a curt termini amb la Caixa del Penedès per atendre la necessitat transitòria de liquiditat econòmica que pateix la nostra Corporació.

Per això, el Ple de la Corporació, i per unanimitat dels vocals, acorda: sol·licitar a la Caixa del Penedès - entitat que ha ofert les millors condicions econòmiques - un crèdit a curt termini per l'import de 25.000.000' -PTA.

Contracte vestidors camp de futbol

El Ple de l'Ajuntament acorda, per unanimitat dels vocals, complir als efectes de la seva perfecció jurica les obligacions contretes en el projecte d'obres dels vestidors del camp de futbol per l'Ajuntament de Cervelló i nascudes amb anterioritat a l'existència de la Comissió Gestora de la Palma de Cervelló.

ENTITATS DE LA PALMA

Esplai infantil:

- **MAILP**
  (Moviment d'Apostolat Infantil de La Palma)

Esport:

- **PATRONAT MUNICIPAL D'ESPORTS**
- **UNIÓ ESPORTIVA LA PALMA**
- **PENYA BARCELONISTA**
- **CENTRE EXCURSIONISTA LA PALMA**
- **SOCIETAT DE CAÇADORS**

Cultura:

- **ALIANÇA PALMARENCA**
- **GRUP DE TEATRE**
- **GRUP DE CANTAIRES**
- **ASSOCIACIÓ CULTURAL LA GRALLA**
- **COMISSIÓ CAVALCADA DE REIS**
- **GERMANDAT DE SANT ISIDRE**

Benestar Social:

- **CASAL D'AVIS**
- **CÀRITAS**
- **AMPA l'E.P. EL SOLELL**
  (Associació de Mares i Pares)
- **AMPA Llar d'Infants El Patufet.**

Ecologia:

- **EL PÈLAC**

Religió:

- **PARRÒQUIA SANTA MARIA DE LA PALMA**

Veïnal:

- **ASSOCIACIÓ DE VEÏNS DE LA PALMA**
- **COMISSIÓ PROMOTORA DE LA SEGREGACIÓ**
- **COORDINADORA AFECTATS N-340**

Política:

- **CONVERGÈNCIA DEMOCRÀTICA DE CATALUNYA (CDC)**
- **UNIÓ DEMOCRÀTICA DE CATALUNYA (UDC)**
- **PARTIT DELS SOCIALISTES DE CATALUNYA (PSC)**

Nota: si voleu conèixer qualsevol d'aquestes entitats podeu adreçar-vos a l'Ajuntament i us facilitaran un telèfon de contacte. Si n'hi voleu incloure d'altres, si us plau, feu-nos arribar la informació a l'Ajuntament.

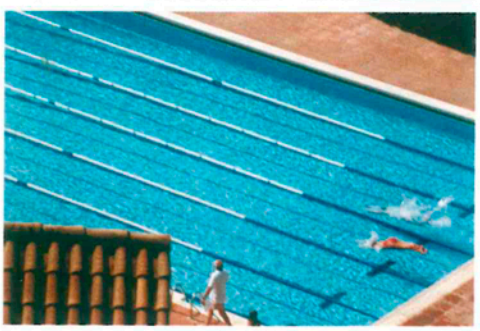

SERVEIS

ATENCIÓ AL PÚBLIC

OFICINES MUNICIPALS:

C/ Pirineu, número 3, baixos.
Horari d'atenció al públic i registre de documents:
De dilluns a divendres, de 9 a 14 hores.
Dijous, de les 16,30 hores a les 19 hores.
Telèfon: **936 720 202**
Fax: **936 720 125**

ASSISTÈNCIA SANITÀRIA:

Centre d'Assistència Primària (CAP) de la Palma:
C/ Pirineu, s/n. Tel: **936 720 805**
Medicina familiar: matins, de dilluns a divendres.
Pediatria: tardes de dimarts i dijous.
Infermeria: matins, de dilluns a divendres, i tardes de dimarts i dijous.
Atenció a la dona: tardes de dilluns i dijous.
Atenció continuada al CAP de Corbera: nits, dissabtes, diumenges i festius.

SERVEIS SOCIALS:

(Equip format per assistent social, educador social i treballador familiar).
Atenció al públic: Dijous, de 16h. a 19 h.
Divendres, de 8 a 13 h.
Telèfon: **936 720 202**

Companyia d'aigües SOREA:

C/Pirineu, número 37.
Atenció al públic: dimarts i dijous, de 10 a 13 h.
Telèfon : **936 603 104**

TELÈFONS D'URGÈNCIA:

Àrea Bàsica de Salut: atenció continuada (nits, dissabtes, diumenges i festius).	Tel.: **936 500 812** (CAP Corbera)
SOREA (a partir de les 15 hores).	Tel.: **904 100 000**
GAS NATURAL:	Tel.: **900 770 770**
POLICIA LOCAL:	Tel.: **936 681 080**
CREU ROJA:	Tel.: **936 681 818**
BOMBERS (Sant Feliu):	Tel.: **936 661 080**
GAS NATURAL:	Tel.: **934 025 119**

ALTRES TELÈFONS D'INTERÈS:

ESCOLA EL SOLELL:	Tel.: **936 720 150**
I.E.S.: CORBERA:	Tel.: **936 880 864** **936 681 024**
BIBLIOTECA:	Tel.: **936 720 695**
INFORMACIÓ GENERAL:	Tel.: **012**
AUTOCORB (autobusos de línia):	Tel.: **936 600 735**
RECOLLIDA D'ANDRÒMINES:	Tel.: **936 720 202**

ANUNCIS

Comissió de Festes:

Tots aquells que tingueu idees i ganes de col·laborar en l'organització de la Festa Major del nostre poble sou cridats a participar en la Comissió de Festes. Només cal que assistiu a la propera reunió que es farà el dilluns dia 26 d'abril, a les 22,30 hores, a les oficines de l'Ajuntament de la Palma.

CALENDARI DEL CONTRIBUENT 1999

Períodes de pagament dels tributs municipals sense cap recàrrec:

Impost Béns Immobles (IBI)-Urbana	**Del 15 de juliol al 15 de setembre.**
Impost Bens Immobles (IBI)-Rústica	**Del 3 de setembre al 3 de novembre.**
Impost Vehicles Tracció Mecànica	**De l'1 de març al 3 de maig.**
Impost Activitats Econòmiques (IAE)	**Del 3 de setembre al 3 de novembre.**
Taxa Escombraries	**Del 15 de juliol al 15 de setembre.**
Taxa Clavegueram	**Del 15 de juliol al 15 de setembre.**
Entrada Vehicles-Guals	**Del 15 de juliol al 15 de setembre.**

Disseny i maquetació: JESÚS ANDIÑACH - Impressió: ÀREA GRÀFICA - Dep. legal: B-18789-99